LA STAMPA

VENERDÌ 14 APRILE 2000. ANNO 134. N. 101. L.1.500 / € 0,77. L. 2.500 CON SPECCHIO • SPED. ABB. POSTALE 45% ART. 2 COMMA 20/B LEGGE 662/96 - TO • www.lastampa.it

187 TELECOM

Chiama il 187. Scopri i nuovi prezzi Telecom Italia. TELECOM

Sgravi fiscali per chi investe. Svolta del commissario Monti: proposte interessanti

Aiuti al Sud, l'Europa ora dice sì

Bonino: un pericolo consegnare il Nord a Polo e Lega

ROMA. Da Bruxelles arriva un primo assenso alle proposte italiane di aiuti per il Mezzogiorno. Il Commissario Ue Monti ha dato ieri un giudizio prudente ma positivo al progetto del governo, che si articola su tre punti: crediti di imposta per le aziende che fanno nuove assunzioni e per chi investe nelle zone più arretrate; sconti sui contributi a chi fa emergere il lavoro nero.

A due giorni dal voto, poi, la campagna elettorale registra gli ultimi duelli tra il premier D'Alema e il leader dell'opposizione Berlusconi. Mentre Emma Bonino e Marco Pannella, confermando il «no» alla proposta d'intesa con D'Alema, aggiungono che sarebbe «un grave pericolo» abbandonare «tutto il Nord» nelle mani di Polo e Lega.

Cazzullo, Ceccarelli, Manacorda, Novazio, Rampino e Romita ALLE PAG. 2, 3, 5 E 7

LE INTERVISTE

DINI: CON BERLUSCONI FUORI DALL'UE

Il ministro degli Esteri «Improponibile la sua ricetta fiscale»

Ugo Magri A PAGINA 7

PARISI: IL CAVALIERE ABBASSERA' LA CRESTA

Il presidente dei Democratici «Macché liberismo»

Amedeo La Mattina A PAGINA 5

L'EFFIMERO DEL TOTO RISULTATI

Fabrizio Rondolino

CHI vincerà le elezioni di domenica? I criteri per trovare un vincitore sono almeno tre. Il primo è un criterio quantitativo. Se la partita finirà nove a sei per il centrosinistra, si può parlare di un pareggio, perché così andò la volta scorsa. Sarebbe però un pareggio illusorio, che alla maggioranza potrebbe non bastare: cinque anni fa, infatti, il centrosinistra veniva da una sconfitta elettorale, oggi ha quattro anni di governo alle spalle. Bisognerà anche contare i voti espressi: il Molise non pesa quanto la Lombardia. Se il Polo conquistasse la maggioranza degli elettori, la poltrona di Palazzo Chigi, in palio tra un anno, sarebbe seriamente ipotecata.

Un secondo criterio è di carattere geografico. La conquista delle quattro regioni del Nord da parte del Polo avrebbe un grande significato politico, prima di tutto perché premierebbe l'alleanza Forza Italia-Lega, proiettandola fin d'ora sulle elezioni politiche dell'anno prossimo. Un Nord governato dal centrodestra non significa certo la secessione (non più di quanto le regioni rosse significassero il comunismo); ma sicuramente darà del filo da torcere al governo centrale. Da questo punto di vista, il successo o meno della Bonino non si valuterà tanto sul risultato dei suoi candidati, quanto piuttosto sulla capacità di impedire la conquista polista del Nord.

C'è infine un ultimo criterio per valutare il voto di domenica. E' un criterio romano. In queste elezioni non è tanto in gioco il governo, quanto la leadership futura del centrosinistra. Molti voti a Ppi e Asinello indeboliscono D'Alema, un buon successo dei Ds lo rafforza. Di più: la vittoria simultanea di Bassolino in Campania e di Cacciari in Veneto potrebbe proiettare un'ombra sugli equilibri futuri della coalizione. Sul fronte opposto, la sconfitta di Storace, l'unico candidato doc di An, sancirebbe l'egemonia indiscussa di Forza Italia.

FORUM DE «LA STAMPA»

Le ricette dei cinque candidati per il Piemonte del XXI secolo

SERVIZI IN CRONACA

IL CALVARIO DEL CAMPIONE

Ronaldo operato a Parigi «Tornerà a giocare nel 2001»

Due ore e mezzo di intervento al ginocchio sembrano allontanare i timori che la carriera del Fenomeno sia finita I medici parlano di 8 mesi per la ripresa Il fuoriclasse dell'Inter fiducioso: «Ce la farò»

Ansaldo, Laurenzi, Molinari e Sapegno ALLE PAG. 8 E 9 con una poesia di Maurizio Cucchi

Calabria: l'ordigno nascosto sotto l'auto

Bomba della 'ndrangheta uccide un imprenditore

REGGIO CALABRIA. Un imprenditore edile, Domenico Gullaci, è stato ucciso da un'esplosione provocata da una bomba piazzata sotto la sua auto. E' avvenuto a Marina di Gioiosa Ionica, davanti all'abitazione della vittima, che era appena uscita di casa. Gullaci, 42 anni, era titolare col fratello di un'azienda di intonaci ed era incensurato. Un delitto oscuro e inquietante, l'ha definito il ministro dell'Interno, Bianco. L'assassinio «è un fatto attribuibile alla 'ndrangheta», secondo il sostituto procuratore Gratteri.

La Licata e Valenti A PAGINA 15

DELITTO A ROMA

STRANGOLATO IL DIRETTORE DELLA SCUOLA ISLAMICA

Insegnava l'italiano agli immigrati per pochi spiccioli Era stato anche accusato di sfruttare manodopera clandestina

Francesco Grignetti A PAGINA 20

BASSANI

E' SCOMPARSO IL GRANDE SCRITTORE

E' morto a 84 anni l'autore del «Giardino dei Finzi Contini» e fondatore di Italia Nostra

Elkann, Mondo e Serri A PAGINA 29

SPECCHIO

DA DOMANI CON «LA STAMPA»

Maria Grazia Cucinotta racconta senza veli la «sua» Maddalena: bella, peccatrice pentita prediletta da Gesù

MIAMI IN RIVOLTA «PAPA', NON VOGLIO TORNARE A CUBA»

Elián resta negli Usa Nuovo colpo di scena nella vicenda di Elián Gonzales, il piccolo naufrago cubano conteso tra i parenti esuli a Miami e il padre che lo vuole riportare a Cuba. Ieri scadeva l'ultimatum per la riconsegna del piccolo al padre, e mentre oltre duemila persone (foto) erano in attesa davanti alla casa dello zio per impedirlo, la Corte d'appello di Atlanta ha ordinato che per ora resti negli Usa.

di Robilant e Minzolini A PAGINA 11

IL BOOM DEI POKEMON

MIA FIGLIA HA LA COTTA PER PSYDUCK

Maurizio Maggiani

LA Rebecca è un fiorellino dolce, delicata, meteosensibile. Pur avendo ormai sette anni, non si è ancora fidanzata perché vuole aspettare ancora un poco per poi fidanzarsi con me. E' la gioia dei miei occhi, la consolazione della mia disillusione. Ma perché, gratta, gratta, vuole più bene ai Pokemon che a me? E chi sono 'sti Pokemon? Non c'è delirio di ingegnere genetico che abbia finora incubato perversione migliore. O peggiore. Ibridi rivoltanti, osceni connubi tra topi di fogna, peluches strausati e reperti di paleontologia zoologica. Mostri sono. Partoriti dalla mente disossata di un collezionista di insetti giapponese. Mostri, ecco.

Niente di più consonante all'immedesimazione di Rebecca e dei suoi molti milioni di coetanei occidentali è stato partorito negli ultimi anni dall'industria pedagogica mondiale. Cosa, se non un paciugo di tenerezza, polimeri e carni variamente associate, può sentirsi un bambino figlio di quest'epoca? Figlio ben nutrito e male amato di una generazione che assieme al dovere dei sogni si è venduta l'orgoglio di poter dire qualcosa di sensato ai propri figli. E di fare per loro qualcosa di sensato? E cosa può intimamente desiderare, un nostro bambino, se non di essere trovato, raccolto e lanciato. Schizzare via dalla placenta del «forse ci sono forse no» e compiere la benigna magia di farsi eroe di qualcosa, per qualcuno? Rebecca ama quegli sgorbi di natura perché vuole bene a se stessa. Ha una cotta - eh, sì, purtroppo! - per Ash, perché ardentemente vorrebbe che qualcuno si mettesse, sul serio, in cerca di lei e, di buzzo buono, si impegnasse ad allenarla per un destino. I Pokemon, figli di nessuno, sono stati più fortunati di lei.

E' così. Altrimenti non mi spiegherei perché, proprio adesso che me ne ha parlato, lo ha fatto non come per raccontarmi uno dei suoi molti cartoni del cuore, ma come di una favola molto più grande. Un sogno più vero. Né mi spiegherei perché sua sorella, a tredici anni suonati, ha tolto dal muro le Spices per metterci Psyduck.

I NUOVI MOSTRI

In un mese vendute 50 milioni di figurine

Guido Tiberga A PAGINA 13

jeremy rifkin

l'era dell'accesso

la rivoluzione della new economy

Dall'autore de "La fine del lavoro", un nuovo grande successo.

DUE EDIZIONI IN 15 GIORNI

MONDADORI

BUONGIORNO di Massimo Gramellini

Pronto? Sono Mandela

NELSON Mandela si dà alla pubblicità. Mandela, quello dell'apartheid, dei cortei e delle canzoni. Nello spot diretto da Spike Lee parla dell'avvenire dei giovani, mentre sullo schermo appare il marchio di Telecom. Lo hanno ingaggiato insieme a Marlon Brando e Woody Allen, altri mostri sacri che però facevano parte del mondo dello spettacolo anche prima, mentre Mandela fino a oggi faceva parte del mondo e basta. La prima reazione è quella antica: ma come, anche lui? Dopo il Gorbaciov di Sanremo, un'altra icona del nostro tempo che accetta, sia pure per beneficenza, di salire sul palco miliardario del Grande Show. Impossibile resistergli: oggi convincerebbero Gandhi a fare la réclame della saccarina, Che Guevara a condurre una televendita di sigari e Martin Luther King a gridare: «I have a dream: un mondo dove bianchi e neri...» stacchetto «... mangiano i fragranti hamburger di McDonald's». Ma questo moralismo da nostalgici non serve a digerire il futuro, dove sarà normale che gli uomini che hanno fatto la storia vengano chiamati, dopo, a farè anche la pubblicità. Anzi, lo spot per cui verranno scelti sarà un verdetto storico implacabile e il carosello un modo per incastonarli, in vita, nella casella del nostro immaginario che occuperanno dopo la morte. Un Clinton, per dire, difficilmente sarà mai chiamato a reclamizzare prodotti più intellettuali di un collant.

il Prestito Personale.

a Dipendenti, Autonomi, Pensionati, Casalinghe e Agricoltori

da 3 a 15 milioni entro 24 ore telefonando al

Numero Verde Gratuito 800-929291

dal Lunedì al Venerdì dalle 9.00 alle 19.00 Sabato dalle 8.30 alle 14.30

FORUS

BOLOGNA

DIVORZIA DAL MARITO MA NE VUOLE UN FIGLIO

Sei anni fa la coppia aveva fecondato tre embrioni Ora lei chiede l'impianto degli ovuli Lui si oppone Deciderà il tribunale

A PAGINA 10

AI LETTORI

«Torino Sette» non è in edicola per lo sciopero nazionale dei giornalisti

9 771122 176003 00414

PREZZI «TANDEM»: L. 1.800 E A RICHIESTA ANCHE «IL MATTINO DELL'ALTO ADIGE» L. 1.700 E ANCHE IL «CORRIERE ROMAGNA» SOLO IN SALERNO E PROVINCIA L. 1.800 CON «CRONACHE DEL MEZZOGIORNO» SOLO IN CASERTA E PROVINCIA L. 1.800 CON «CORRIERE DI CASERTA» **CON SPECCHIO AL SABATO ABBINAMENTO OBBLIGATORIO TRANNE CHE IN PIEMONTE, LIGURIA E VALLE D'AOSTA. PREZZI ESTERO: [illegible]

CALENDARIO DELLA MEMORIA CORTA

di FABRIZIO RONDOLINO

L'ultimo giorno della campagna elettorale di cinque anni fa se ne va, come sempre, in appelli. E spunta il famoso «voto utile» (in alternativa, si sottintende, al «voto inutile»). Berlusconi se la prende con Pannella: «I voti che andranno ai radicali saranno tutti voti sottratti al Polo delle libertà e ai moderati e saranno regalati alla sinistra». Il leader radicale se la prende a male, e inscena un sit-in a via dell'Anima, sotto le finestre di casa Berlusconi, dopodiché sale al Palatino, sede degli studi Fininvest. «Domenica - dice Pannella - daremo una lezione al mio carissimo amico Berlusconi. Che si comporta così male perché i sondaggi ci sono favorevoli».

Romano Prodi, cinque anni fa, godeva di uno status del tutto particolare: quasi-candidato premier per elezioni che nessuno sapeva quando mai si sarebbero svolte. Già in giro per l'Italia in pullman, Prodi è lo zimbello del centrodestra. Silvio Berlusconi, che rifiuta come sempre ogni confronto diretto, lo definisce un «utile idiota». E Pierferdinando Casini, con una lungimiranza davvero notevole, così ne archivia la pratica: «In pochi mesi Prodi si è liquidato da solo, anche se non si è ancora accorto che, oltre ad essere un ex boiardo di Stato, è pure un ex politico. Le ruote del suo pullman sono già sgonfie. La sinistra lo ha già sostituito».

Berlusconi appare ben saldo alla guida del centrodestra: ma non per questo può dormire sonni tranquilli. Soprattutto, gli dà molto fastidio il successo che Fini sembra riscuotere. Il Polo sceglie piazza del Popolo, a Roma, per il comizio di chiusura della campagna elettorale. E Fini, padrone di casa, vorrebbe parlare per ultimo. Berlusconi lo prende sotto il braccio: «Senti Gianfranco, mi hanno informato che nella scaletta degli interventi io parlerò per ultimo...». Preso in contropiedi, Fini abbozza: «Mah, questa è tradizionalmente una piazza nostra... Comunque per me va benissimo così: come preferisci tu, Silvio».

«Via la par condicio o niente dialogo»

Il Cavaliere conclude a Roma la campagna elettorale del Polo

Aldo Cazzullo

ROMA

Silvio Berlusconi fende il parcheggio dei «poster-boys» del polista Petrini (sette anni di lotta alla strapotenza delle banche) e del camper dei coniugi Buontempo, che offrono bustine di zucchero «per una Regione meno amara», entra nel palazzetto dello sport pavesato di tricolori di Forza Italia, non sente il grido di un militante di An - «Silvio, manda via quel buffone» - riferito al «traditore» Sanza, non nota il banchetto che vende il libello *La croce celtica. Alle origini di un simbolo*, nota invece le bacia) Gabriella Carlucci e Daniela Fini, saluta i fidi Previti e Tajani. Poi si alza in piedi all'inno del Ced, canta a squarciagola quello di Manieli al fianco di uno Storace rauco che invece lo sussurra, canta (benissimo) al microfono anche quello di Forza Italia. E lancia due messaggi politici. Il primo - affidato ai cronisti dietro le quinte - al centrosinistra: «Legge elettorale e regole sulla comunicazione si decidono insieme. Ma, se vuole il dialogo, la maggioranza deve uscire dal bunker dell'arroganza. E abrogare questa assurda par condicio, che mette il Polo sullo stesso piano del partito umanista». Il secondo - scandito dal palco - è rivolto agli elettori: «Ovunque incontro gente che mi chiede: "Liberaci dai comunisti, manda a casa D'Alema". La scelta è tra regime e libertà».

«Tanta gente mi chiede: liberaci dai comunisti L'inno di Forza Italia lo sento anche nel sonno» Fini: i Ds hanno abbandonato gli operai

Sarà questo l'unico passaggio focoso del discorso con cui Berlusconi chiude l'ultima manifestazione unitaria del Polo. Dopo il grido di Storace contro «la sinistra senza passioni», lo sdegno di Casini per «un premier che si è fatto pagare la campagna elettorale da noi e viola ogni etica giocando in Borsa», l'urlo di Fini, partito piano ma concitato nel finale, contro i Ds «che hanno abbandonato gli operai e il popolo delle borgate», il Cavaliere parla più a lungo degli altri oratori messi assieme, ma con tono pacato, a tratti suadente. Parafrasa Croce («la nostra è la religione della libertà»), Berlinguer («noi siamo diversi») e Ivano Fossati («la sinistra ha nella testa un muro, il muro di Berlino»). Si definisce «un vecchietto che ne ha viste di tutti i colori» (nooo, rispondono i tremila dagli spalti). Accoglie l'invito dello speaker Arturo Diaconale ad «alzare le dita a V, come Churchill». Racconta di aver «sentito l'inno di Forza Italia tante di quelle volte che la notte mi pare di ascoltarlo anche nel sonno». Sorride al sosia in sciarpa bianca che lo ascolta in piedi dalla prima fila. Chiede ai rappresentanti di lista di «difendere il responso delle urne». Accusa: «I tg pubblici e privati ci hanno concesso la metà del tempo dedicato al centro-sinistra. I nostri avversari calpestano le regole della democrazia. Ci impongono la tirannia della maggioranza. E ci calunniano, attribuendoci cose che non abbiamo mai detto né pensato. Ha ragione Martino: l'unica cosa che abbiamo in comune è il baratro che ci separa». E chiude «ringraziando Francesco per la sua splendida campagna».

Lui, Storace (reingrassato nonostante i «36 mila chilometri in quattro mesi»), rimbalza sul palco al coro «chi non salta è comunista», mentre Fini prudentemente si limita a dargli il tempo con le mani. Saluta le fan in maglietta verde con scritta «donna intelligente per Storace presidente». Non affonda i colpi contro Badaloni, «terrorizzato tanto da convocare Venditti per l'ultimo comizio: un cantante e un cantastorie». I veri nemici sono «Rutelli e i suoi capricci», «D'Alema e i suoi diktat», e soprattutto Sensi, reo di aver invitato Badaloni nel ritiro romanista a Trigoria, «su pressione di Palazzo Chigi - accusa il giallorosso Storace -. Ma la Roma non è proprietà privata di un ricco signore». Poi ringrazia «una grande persona», Gaetano Rebecchini, freddolosissimo in cappotto cammello e sciarpone grigio, e il professor Aluti, «simbolo della resistenza alla Bindi, «peggior ministro della Repubblica». Grida contro «l'orrore della clinica dei compagni, finanziata con mille miliardi nostri, dove si massacravano i bambini». Evoca «la tragedia del pendolarismo». E promette (o minaccia) di fare del Lazio «l'Irlanda d'Italia». Casini suscita un *buu* di un minuto per D'Alema: «Mai si era visto un uso così spregiudicato delle istituzioni e dello Stato, mai la politica era caduta a un livello tanto infimo». Fini assicura di aver «ritrovato nelle piazze lo spirito nel '94, quello che ci condusse alla vittoria», e chiude quasi subito con l'invito a «mandare a casa un premier che non ha mai vinto le elezioni». L'appello finale è di Berlusconi: «Forza Francesco, forza Italia, forza Lazio. Non in senso calcistico, ovviamente». Poi il Cavaliere mima un incontro di box con Storace, scappa via verso un'altra giornata dura - pomeriggio a Torino, serata a Cosenza - e manda a gesti un ultimo messaggio dal palco: «Ricordatevi di telefonare a tutti».

Il leader del Polo Silvio Berlusconi conclude la manifestazione di Roma

QUASI CLANDESTINO IL DUELLO TV

Massimo Gramellini

SONO apparsi come due clandestini a notte fonda, uno dopo l'altro su Raitre, oscurati dal derby del nulla che Fini e Veltroni stavano giocando a «Porta a Porta». Non poteva finire in modo più goffo e pasticciato questo tormentone del duello tv D'Alema-Berlusconi. Richiesto dal primo, evitato dal secondo, temuto come la peste da milioni di spettatori, che quei due ormai se li sorbiscono tutte le sere. Sembrava un'idea sepolta, ma nelle ore in cui le giornaliste tv si lamentavano per essere state escluse dalla conduzione dei salottini post-elettorali di domenica, è stata proprio una di loro - Anna La Rosa - a piazzare un microscoop a sorpresa. Talmente a sorpresa che Raitre la ha mandato in onda a ore improbe, per di più sovrapponendolo a un'altra trasmissione politica, quella di Vespa.

Nessuno scontro diretto, ma solo due interviste separate e registrate in giorni diversi. Berlusconi, in piena bulimia televisiva, ha accettato di sottoporsi anche a quest'ultimo e forse evitabile calvario, uscendone un po' peggio del rivale. Invece delle loro parole, sempre le stesse da mesi, l'ultimo confronto a distanza ha messo in evidenza le facce. Che a volte sanno essere più eloquenti di un sondaggio: distesa e sollevata quella di D'Alema, stanca al limite dell'abbattimento quella di Berlusconi. Anche la scenografia lo ha probabilmente sfavorito: il capo del Polo ha registrato i suoi monologhi in uno studio Rai, seduto sul buffo trono su cui La Rosa fa accomodare tutti i suoi ospiti. D'Alema parlava dall'ufficio di Palazzo Chigi, circondato di bandiere. Sul televisore davanti a lui scorrevano le immagini della crociata elettorale di Berlusconi e il premier aveva buon gioco a esibirsi nel suo numero migliore: le smorfie da professorino. Come strizza gli occhi, i baffi e il mento D'Alema, neanche Totò. Berlusconi si è un po' ripreso quando ha stanciato in alto una gambetta per far vedere che lui non porta le scarpe coi tacchi: infamia di cui considera colpevole la disinformazione comunista. Poi, per fortuna di tutti, è caiato il sipario.

LA «GRANDE SFILATA» DEI LEADERS DELLA DESTRA

Storace punta tutto sulle donne

T-shirt e carrozzelle contro l'astensionismo femminile

retroscena

Antonella Rampino

ROMA

UNA bandiera e una bandiera, e un inno è un inno. Non è solo il centrosinistra a offrire all'elettorato quel rassicurante sentirsi parte, ogni tanto almeno, di una comunità. Anche qui tra quelli del Polo c'è la stessa illusione, e per giunta essendo «contro», che è poi tutto quello che della politica è rimasto nel cuore del cittadino semplice. Il quale, per il resto, come abilmente sottolinea Storace, ha nella testa essenzialmente il calcio, «cari miei, della Lazio o della Roma, basta che non votiate per la sinistra». Perché poi, questo della Lazio e della Roma, per la regione è un problema politico. Così, non fa grande effetto quando Berlusconi alla fine sale sul podio, la libertà, la libertà dice, «sta nell'alto del nostro io, ed è come l'aria, ci si accorge che è indispensabile quando manca. Ma tu che sei un vecchietto, come mai ci pensi ancora?». Per la prima volta dunque Berlusconi parla di Berlusconi non in terza persona, ma dialogando direttamente con se stesso, dandosi del tu, tu sei un vecchietto, come mai pensi alla libertà tutti i giorni? «Perché la libertà ti manca». Certo. Ma come ha appena detto Fini, senza schizzare macchie sulla casacca dell'avversario, il problema non è che «loro sono comunisti». Il problema è politico, è «battere le sinistre». Insomma, l'intervento di Berlusconi, le pignolerie sulla par condicio di cui forse è contento di essersi liberato perfino Francesco Storace, che ha sinesso le giacchette da schützen con cui moderava l'organo di vigilanza Rai, e poi quell'attacco al paese senza più libertà, dove lui, il «vecchietto Berlusconi», non si trova più a suo agio, erano surreali perfino in quella platea. La platea del Polo, la platea di Berlusconi. A Roma, nella città in cui il candidato anti-Badaloni e i suoi hanno battuto palmo a palmo «i posti dove si ha vergogna a vivere», e cioè le borgate roccaforte della destra sociale, dello zoccolo duro di Alleanza Nazionale, si temeva anzitutto che, parla Storace, modera Diaconale, parla Casini, modera Diaconale, parla Fini, modera Diaconale, arrivati a Berlusconi i militanti di An arrotolassero le bandiere e guadagnassero l'uscita. Invece così non è stato. E calorosa era stata l'accoglienza, prima l'ingresso di Fini nel corridoio strategicamente ritagliato a circondare la platea, una passerella a tutto tondo di stringimani e pigia-pigia, e poi subito l'incursione berlusconiana. E lui, il Silvio, bravissimo e grandissimo, la pelle dorata e distesa, un buffetto facendo boccuccia ai pargoli del centrodestra, e tanti baci alle vecchie zie, sempre aggiustando in forma di rosa le labbra. E pazienza se Daniela Fini se ne stava seduta in prima fila, ben concetrata su un rotocalco. «Ma ti pare? che ne dici?» assieme a Danila Fini, mamma panterata del Gianfranco, commentavano il numero di «Chi», il settimanale mondadoriano che ha dedicato quattro pagine, lo e Gianfranco che strana coppia, e foto di una cosa a metà tra Versailles e la Città proibita, e che sarebbe poi la loro casa.

Ma per il resto, il moderatismo di Casini, «non distinguiamo tra italiani ed extracomunitari, ma tra chi è per bene e chi non lo è», va bene. Va bene anche il moderatismo con ascendente squalo di Fini, «se vince Storace su Badaloni per D'Alema c'è un preavviso di sfratto», e la citazione di Gramsci all'incontrario, «noi non abbiamo l'ottimismo della volontà, ma quello della ragione». Va bene perché la platea non è più quella del generone romano che nella destra ha sempre fatto da contraltare ai borgatari (giustamente) protestatari, ma pure maneschi e spesso con la croce uncinata in tasca. No. Basta guardarsi intorno. Qui c'è la signora che «da piccola ero liberale, anche un po' radicale, e son qui per mio figlio, noi siamo di Forza Italia». C'è la Gabriella Carlucci in quarta fila e la Olga Villi che Berlusconi passa e lei gli fa il solletico, e lui un oooh caaaara, come dimenticandosi che lei poi va in onda in Rai per le fiction uliviste. C'è quello che sventola la bandiera con la mucca perché ha il problema delle quote latte, e la vecchina di ceto modesto che batte le mani, s'alza in piedi, canta l'inno a squarciagola, ma poi si risiede e si rituffa a leggere, cos'è il federalismo secondo il Polo? Ci sono soprattutto tante donne. Tante donne perché l'astensionismo femminile nel Lazio è all'85 per cento, e le storacine si sono cacciate addosso la maglietta con la scritta «Donna intelligente per Storace presidente» e via sulle carrozzelle tipiche di Roma, su e giù per la città. Badaloni basito non si capisce se per l'invidia. E insomma, loro ci contano, se le donne votano, forse Storace ce la fa. Chissà.

Il candidato in campo contro Piero Badaloni ha battuto palmo a palmo le sue roccaforti delle borgate

Per il nuovo look via le giacchette alla schützen con le quali presiedeva la Commissione di vigilanza Rai

«L'odio, il loro unico programma»

D'Alema-Berlusconi, botta e risposta in tv

ROMA

Neanche stavolta si è potuto consumare il confronto diretto in tv, ma a Massimo D'Alema e Silvio Berlusconi è bastato sfiorarsi per cantarsele di santa ragione. Intervistati uno dopo l'altro da Anna La Rosa per la trasmissione «Telecamere», i duellanti di questa campagna elettorale si sono rimpallati accuse roboanti: il presidente del Consiglio - alludendo a Berlusconi - ha detto che «certi politici si preoccupano se la giustizia funziona o preferirebbero che non funzionasse», che «l'unico programma del centro-destra è l'odio per gli avversari», che «è ridicolo chiedere ai cittadini di scegliere tra comunismo e libertà» e che «è stato di cattivo gusto chiamare in causa Ciampi nel vivo di una battaglia politica». Il Cavaliere gli ha risposto dicendo che «nella testa di D'Alema c'è ancora il muro di Berlino», ha paragonato il presidente del Consiglio «ad un Veltroni qualsiasi», arrivando a sostenere che con la vittoria del centro-sinistra esisterebbe il «pericolo di una deriva autoritaria» perché «i comunisti una volta preso il potere, non lo hanno mai abbandonato democraticamente».

Sull'onda di una campagna elettorale che D'Alema ha definito ieri «una delle più brutte alle quali il Paese abbia assistito», anche il duello a distanza tra i leader dei due schieramenti ha finito per giocarsi sulle battute e, talora, sul filo dell'insulto. A coronamento di un patto non dichiarato di reciproca «legittimazione» con D'Alema capo del governo ma anche leader unico della maggioranza e con Berlusconi capo di Forza Italia ma anche leader unico dell'opposizione. Sebbene sollecitato dalle domande all'acqua di rose raccolte dall'Unicab («Presidente, cosa ha trovato di positivo nell'esperienza di capo di governo», «quando funzionerà la giustizia in Italia?»), D'Alema ha infilato diverse risposte pepate, a cominciare da quella sul Csm: «Abbiamo diritto di sapere se la funzione di natura disciplinare svolta dal Csm venga svolta con la necessaria attenzione: è statisticamente abbastanza stupefacente che tutti i procedimenti avviati dal Guardasigilli, tutti, si siano conclusi con un'assoluzione». Certo, la registrazione dell'intervista a D'Alema era stata realizzata due sere fa, prima della "pace" tra palazzo Chigi e il Csm e infatti una fonte del governo lo ha ricordato, ma questo nulla toglie alla dichiarazione del presidente del Consiglio, resa a caso l'unica apprezzata da Berlusconi: «Abbiamo trovato un punto su cui i giudizi concordano».

D'Alema - anche nel corso dei suoi comizi nel Sud, ha parlato del suo dialogo con i radicali («Non è un'ammucchiata», «vedo un discorso in prospettiva», ma se vogliamo aprirla serve che non vinca Berlusconi», «desistenza no, ma voto utile sì»), ha mostrato ottimismo sulla possibilità di sgravi fiscali per il Sud dopo l'apertura del dialogo con la Commissione europea. Ma anche nel penultimo giorno di campagna elettorale, il bersaglio preferito di D'Alema è stato Berlusconi, probabilmente con l'idea di motivare un elettorato di sinistra tentato dall'astensionismo: «A fronte dei 15 candidati del centro-sinistra, il centro-destra ha opposto un solo candidato: lui. Sfortunatamente la legge non gli consente di candidarsi in tutte le regioni, altrimenti lo avrebbe fatto!». Berlusconi a bordo della nave? Il suo messaggio è stato «io sono ricco», ma «usare il mare non è stata una trovata felice» e capitan D'Alema consiglia: «Prima di mettersi in mare, ascolti il bollettino Meteomar. I marinai, quelli veri, quando c'è il mare, se ne stanno in porto». Battute sui baffi («L'unica che potrebbe chiedermi di tagliarli è mia moglie»), persino un proclamato idillio con Veltroni («Ne sono amico, lo stimo e l'unico vero dissenso riguarda il calcio: lui è della Juve, io della Roma»). Da parte sua Berlusconi ha sostenuto che la sinistra è mistificatrice anche per quanto riguarda il suo look: «dice che io mi metto i tacchi, che quando vado in tv mi metto chissà cosa. Ma io sono alto un metro e settanta, ho scarpe normalissime, non ho mai usato fondo tinta e davanti alle telecamere uso l'antilucido. Come tutti. Come D'Alema».

[r. r.]

Il premier: «I baffi? Solo per mia moglie potrei tagliarli» Il Cavaliere: «Non ho le scarpe coi tacchi»

Il presidente del Consiglio Massimo D'Alema

LE PROPOSTE E I FONDI IN ARRIVO

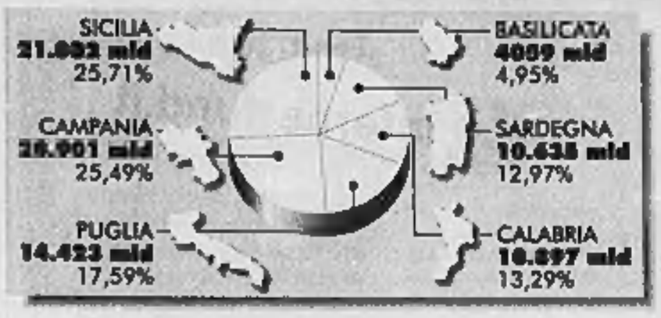

RAFFORZATA LA LEGGE VISCO
I crediti di imposta sugli investimenti introdotti con la legge Visco, che scade quest'anno, dovrebbero venire prorogati per le regioni meridionali. Previsto un robusto incremento dei benefici (tabella a sinistra) e procedure più semplici. Per fare un esempio: a fronte di 100 lire di investimenti, una piccola-media impresa calabrese otterrebbe 60 lire di crediti d'imposta da scontare su ogni tipo di imposta o contributo da pagare (Iva, Irpef, Irap e contributi sui dipendenti).

ALTRI SGRAVI
Altre due misure sono all'esame della Ue: la prosecuzione e il rafforzamento dei crediti d'imposta per i nuovi assunti e un nuovo piano di sgravi per favorire l'emersione del lavoro nero. (Nella foto il ministro Visco)

AIUTI MASSIMI AMMISSIBILI

* (SOLTANTO AREE AMMESSE)	PMI	ALTRE IMPRESE
CALABRIA	50%	50%
BASILICATA	45%	35%
CAMPANIA	45%	35%
PUGLIA	45%	35%
SARDEGNA	45%	35%
SICILIA	45%	35%
ABRUZZO E MOLISE*	27%	20%

OBIETTIVO 1
Oggi la Ue darà il via libera alle linee guida per l'attuazione dei fondi strutturali 2000-2006. Nell'ambito dell'Obiettivo 1 (vedere tabella a fianco) alle regioni del Sud Italia verranno assegnati 42.500 miliardi.

Aiuti per il Sud, primo sì di Bruxelles

Dal 2001 investimenti esentasse differenziati per regione

Francesco Manacorda
corrispondente da BRUXELLES

Niente tasse sui nuovi investimenti dal 2001, e per molti anni, alle aziende che puntano sul Mezzogiorno. E' questa la promessa che proprio alla vigilia delle elezioni regionali arriva dal governo. Ma è una promessa condizionata al via libera della Commissione europea, alla quale l'Italia ha presentato ieri i suoi piani.

Il progetto del governo si basa su tre punti: crediti d'imposta per le aziende che fanno nuove assunzioni; crediti d'imposta per chi investe nelle zone più arretrate; sconti sui contributi per le aziende che fanno emergere il lavoro nero. E sul secondo punto il governo vuole differenziare i crediti d'imposta a seconda delle Regioni: a parità di investimento, chi sceglie la Calabria avrà uno sconto fiscale maggiore rispetto a chi va in Basilicata. Se dopo l'accoglienza sostanzialmente favorevole espressa ieri dal Commissario alla Concorrenza Mario Monti, che ha parlato di «sostanziali novità», arriverà ufficialmente le nuove misure potranno entrare nel prossimo Dpef. E proprio oggi la Commissione approverà il programma italiano dei fondi strutturali per le zone Obiettivo 1: 42.500 miliardi che arriveranno nel Mezzogiorno tra il 2000 e il 2006.

Le proposte italiane stanno in una lettera firmata dal premier Massimo D'Alema che il sottosegretario Enrico Micheli, il ministro del Lavoro Cesare Salvi e quello delle Finanze Vincenzo Visco hanno consegnato al presidente della Commissione Romano Prodi e a Monti. La prima delle misure previste è «il proseguimento e l'estensione» del credito d'imposta per le nuove assunzioni nelle aree più disagiate. La proroga dovrebbe essere di tre anni. La seconda proposta è di adottare una nuova legge che funzioni sulla falsariga della «legge Visco», che oggi offre un abbattimento dell'aliquota d'imposta alle imprese che investono i loro utili. Ma mentre la «Visco» (che cesserà i suoi effetti a fine anno) si applica in tutta Italia, la nuova norma dovrebbe riguardare solo il Mezzogiorno, attenuare l'obbligo che l'investimento sia effettuato con utili o tramite aumenti di capitale e semplificare notevolmente il meccanismo. In pratica un'azienda che investe avrebbe automaticamente un credito d'imposta pari alla percentuale stabilita dalle mappe comunitarie che stabiliscono l'intensità massima di aiuto ammissibile. Significa, spiega una nota del ministero delle Finanze, che «se una piccola o media impresa investisse in Calabria per 100 lire, avrà diritto a un credito d'imposta di 60 lire», visto che in quella Regione la percentuale massima di aiuto per le Pmi è appunto del 60%. Se quell'investimento frutterà il 10% di utile lordo, dice ancora il ministero, l'imposta calcolata con un'aliquota del 37% sarebbe di 3,7 lire e quindi con un credito d'imposta di 60 lire «l'imposta sul reddito sarebbe di fatto azzerata per 16 anni», anche se nei fatti il credito si estinguerebbe prima perché potrebbe essere utilizzato per compensare «qualunque imposta e contributo». Le stesse cento lire investite da una grande azienda in Campania frutterebbero invece un credito d'imposta di 35 lire, visto che è quella l'intensità massima di aiuti prevista per la Regione. Insomma, il governo pensa di aver trovato il modo per spingere gli investimenti proprio verso le aree più depresse, applicando quel trattamento fiscale differenziato per il Sud che la Commissione è disposta ad accettare non in modo generalizzato, ma a patto che crei nuovi investimenti e quindi nuova occupazione.

Novità anche nella terza proposta che riguarda l'emersione dal lavoro nero. La Commissione rifiuta l'idea italiana che dopo le agevolazioni dei «contratti di riallineamento» di tre anni i dipendenti usciti dal nero vengano considerati come nuovi assunti per i tre anni successivi, applicando nuovi sgravi contributivi. Così adesso il governo propone, spiega Salvi, di passare da tre anni di «riallineamento» più tre anni di sgravi a cinque anni di «riallineamento» prevedendo fin dall'inizio sgravi contributivi per il datore di lavoro.

Da Monti arriva un giudizio prudente ma positivo. I primi due progetti del governo, dice, «si inseriscono nel solco delle linee già sperimentate», e sembra quindi quasi scontato il via libera di Bruxelles. Per i contratti di riallineamento, dice ancora il Commissario, «è prematuro esprimersi, ma dalla proposta del governo italiano emergono caratteri di sostanziale novità che potrebbero aiutare a superare le difficoltà manifestate in passato».

Il commissario Ue, Mario Monti

Incontro tra Prodi, Monti e una delegazione del governo Dal commissario antitrust via libera alle misure fiscali Le novità forse già nel Dpef

AMATO TAGLIARE LE TASSE NON MINA LA STABILITA'

ROMA. Il ministro del Tesoro Giuliano Amato (nella foto), si dice convinto che si possano fare riduzioni fiscali e che l'operazione «non metterebbe a repentaglio la stabilità finanziaria, sempre che non si incrementi contemporaneamente la spesa». È la risposta ai rilievi della Banca centrale europea secondo la quale un Paese con un debito pubblico alto non può ridurre la pressione fiscale, pena il rischio di non rispettare il patto di stabilità. «Trovo sconcertante - ha detto Amato - che ci siano tante istituzioni e ciascuna ha un compito diverso, ma che tutte si occupino della stessa cosa». Amato ha chiarito però che non si tratta di una critica diretta alla banca: «E' vero che si occupa di tutto, ma si occupa anche d'altro. È un'abitudine dei banchieri centrali contratta nelle loro case nazionali». Il ministro del Tesoro ha spiegato che, ad ogni modo, «nell'insieme tutte le istituzioni dicono cose che noi tutti condividiamo e cioè che la riduzione delle imposte non deve avvenire a discapito della stabilità finanziaria e questa è la prima delle mie preoccupazioni»; allo stesso tempo «il mondo è bello perché è vario: la Commissione europea ci ha chiesto di ridurre le tasse, altre istituzioni dicono di no, altre ancora dicono che i Paesi con un debito alto non possono ridurre le tasse perchè ciò mette a rischio la stabilità finanziaria». Per il Tesoro invece «non si possono fare assieme riduzioni fiscali e incrementi di spesa: questo si mette a repentaglio la stabilità finanziaria».

Bce: tassi invariati

D'Alema a Duisenberg «Sgravi non pericolosi»

Emanuele Novazio
corrispondente da BERLINO

La Banca Centrale Europea si prepara a un rialzo dei tassi per sostenere il corso dell'Euro arrivato a un altro minimo sul dollaro, avverte il presidente della «BCE», l'olandese Wim Duisenberg. Respingendo i moniti del Fondo Monetario Internazionale, che alla vigilia della riunione del Consiglio Bce aveva esortato a «non mettere a rischio la positiva evoluzione economica in Europa» con un ritocco dei tassi - ingiustificato secondo l'Fmi», considerati «i pericoli d'inflazione estremamente ridotti» - Duisenberg ha usato attesi toni «da Bundesbank». Il continuo ribasso della moneta unica europea nei confronti del dollaro contiene rischi molto elevati per la stabilità monetaria nella zona Euro: di fronte ai quali - ha sottolineato - la Banca centrale europea ha il preciso dovere di «vigilare» e «intervenire preventivamente».

In contrasto con il miglioramento dei fondamentali dell'economia e con le ottime prospettive di sviluppo confermate dalla «BCE» per gli undici Paesi - che prospettano una crescita europea superiore a quella degli Stati Uniti, entro la fine dell'anno - il corso dell'Euro è caduto da gennaio del 4 per cento, e del 14 per cento dalla sua introduzione nel gennaio dell'anno scorso. Ieri la moneta europea ha toccato un nuovo minimo, scendendo a 0,9537 rispetto al dollaro. Se la Bce ha lasciato per ora invariati i tassi, la ragione è nella «politica della mano leggera» che si è scelto di seguire, ha sottolineato Duisenberg. Ma per un nuovo rialzo - dopo quello che quattro settimane fa ha elevato di un quarto di punto il «pronto contro termine», ora al 3,50%, e gli altri due tassi che delimitano il «corridoio» della BCE, quello sui depositi, al 2,50%, e quello di intervento, al 4,50% - sembra soltanto questione di tempo: entro l'inizio di maggio, concordano gli analisti.

Wim Duisenberg

Insieme al forte aumento del prezzo del petrolio, la debolezza della moneta unica europea rappresenta «il più grave pericolo per la stabilità monetaria negli undici Paesi», ha ammonito Duisenberg. Quasi certamente, l'aumento dei prezzi nella zona Euro supererà nella prima parte dell'anno la soglia di tolleranza fissata dalla Bce al 2 per cento, anche se nel secondo semestre la situazione potrebbe migliorare. Alcuni recenti sviluppi fanno sperare infatti in un raffreddamento dell'inflazione: l'accordo raggiunto dai Paesi Opec per un aumento della produzione e una conseguente riduzione dei prezzi, soprattutto, e i moderati accordi salariali raggiunti in Germania, nei confronti dei quali il presidente della Banca centrale europea ha espresso compiacimento. Una sobria politica salariale, ha sottolineato, è una importante premessa per la riduzione della disoccupazione e per la stabilità monetaria.

Il forte segnale inviato ieri da Duisenberg era stato anticipato nelle ultime settimane da continui moniti: gli stessi che, il mese scorso, avevano imposto «una mossa preventiva» per proteggere la ripresa negli undici Paesi Euro «la cui prospettiva economica è la migliore registrata negli ultimi dieci anni». La «BCE» concorda «in larga parte» con le previsioni della Commissione europea, «forse un po' troppo ottimista»: crescita reale del 3,4 per cento quest'anno, 3,1 per cento l'anno prossimo. Proprio «nel contesto di una forte ripresa del ciclo economico», tuttavia, c'è il rischio che «la situazione attuale possa ripercuotersi negativamente sui prezzi al consumo e sull'inflazione con effetti duraturi».

Agli undici governi, e in particolare a quelli di Roma e Bruxelles, Duisenberg ha ribadito l'avvertimento anticipato nel rapporto annuale Bce presentato alla vigilia: l'aumento del gettito fiscale non deve essere utilizzato per accrescere le spese o ridurre le tasse ma per abbattere la soglia del debito, ancora particolarmente elevato in Italia e in Belgio. Immediata la replica di Massimo D'Alema: «La Banca centrale europea ci consiglia di non ridurre la pressione fiscale, il Fondo monetario ci consiglia di ridurla. Non facciamo politiche avventurose, ma ridurremo la pressione fiscale nella misura possibile e nel rispetto del Patto di stabilità».

E così, a proposito del "pacchetto" su cui ieri è giunto un primo via libera da Bruxelles, ha commentato: «Non vogliamo fare propaganda, questi sono fatti concreti e seri. Ecco perché abbiamo avviato questo confronto».

IL MINISTRO DEL LAVORO «VINCENTI SENZA CHIEDERE DEROGHE»

«E ora un milione di posti»

Salvi: la svolta nell'emersione del "nero"

intervista
Claudia Arletti

TRA lavoro nuovo ed emersione del nero, alla fine si può favorire la creazione di 700mila, un milione di posti», annuncia, di ritorno da Bruxelles, il ministro del Lavoro, Cesare Salvi. Contento, sì, e ben deciso a non farsi guastare la festa dagli inviti della Banca centrale europea a non ridurre le tasse: «La Bce? Sarebbe meglio che non si desse il valore della parola definitiva a tutti gli organismi internazionali...».

Il governo lavorava da tempo per ottenere dalla Ue concessioni per il Mezzogiorno e finora aveva trovato un muro. Davvero certi che il negoziato, chiamiamolo così, sia finito?

«Io penso di sì, credo che l'incontro sia stato positivo. Lo indicano, del resto, le stesse dichiarazioni rilasciate dal commissario Mario Monti alla fine dell'incontro. E a questo risultato hanno concorso due fattori: primo, il lavoro svolto in questi mesi nelle varie sedi europee per segnalare come - nel momento in cui l'Unione si è data l'occupazione come obiettivo primario - le politiche territoriali debbano essere, per forza di cose, una componente delle politiche occupazionali europee. Secondo...».

Scusi, ma cosa ha sbloccato le "trattative"? Su cosa avete ceduto?

«Il fatto è che, rispetto al passato, abbiamo cambiato impostazione. Non siamo, cioè, partiti da una richiesta di deroghe per specifiche esigenze del Paese, ma abbiamo segnalato un problema che, oltretutto, accomuna altri paesi d'Europa. E abbiamo affrontato la questione non in una logica di contrapposizione demagogica, ma tenendo conto degli indirizzi che la Commissione si è data in questi anni. Questo ci ha portato a formulazioni innovative che, alla fine, hanno sbloccato un negoziato da tempo paralizzato su tesi contrapposte».

Qual è il punto su cui avete fatto il maggiore "sforzo innovativo", per usare le sue parole?

«L'emersione del lavoro nero. Questo problema - peraltro non solo italiano - si affronta con un pacchetto di misure...».

Sgravi e incentivi per le imprese.

«Sì, ma non esistono solo gli incentivi. I pilastri, anzi, sono due: da una parte, si accentuano il controllo e la repressione; dall'altro, si precisano i percorsi di accompagnamento delle imprese da un punto di vista logistico e burocratico. E' in questo quadro che abbiamo riformulato alla Ue la nostra proposta, presentando un programma di riallineamento complessivo, unitario, per il quale il meccanismo dell'incentivazione accompagna l'intero periodo di "emersione" e non ha più solo la funzione di stabilizzare l'occupazione emersa. Così, il beneficio dello sgravio contributivo totale avviene, per chi all'inizio del programma di riallineamento lavorava interamente in nero, nel momento in cui l'impresa versa una contribuzione corrispondente alla copertura delle prestazioni previdenziali per il dipendente».

A questo punto, però, si pone un problema di fondo. La Banca centrale europea ha espressamente invitato l'Italia a non ridurre le tasse e lo stesso Giuliano Amato invoca "rigore e ancora rigore". Le vostre proposte vanno in senso opposto, le pare?

«Per quanto riguarda Amato, le misure presentate all'Unione sono state ovviamente concordate con il ministro del Tesoro e sono, pertanto, pienamente compatibili con l'impostazione di serietà indispensabile davanti a questioni che riguardano il bilancio dello Stato».

E la Banca centrale?

«Mi limito a constatare che, nello stesso giorno, il Fondo monetario internazionale ha dato un'interpretazione esattamente opposta. Forse, sarebbe preferibile che anche in Italia - come avviene negli altri Paesi - non si desse il valore della parola definitiva agli interventi delle molteplici organizzazioni internazionali, tesi legittimamente a esprimere valutazioni e a offrire suggerimenti».

Le vostre proposte, comunque, devono ancora essere esaminate dall'esecutivo dell'Unione. I tempi?

«Spero siano rapidi. Nelle prossime settimane, saranno presentati il piano nazionale per l'occupazione e il Documento di programmazione economico-finanziaria; in entrambi pensiamo di potere inserire le nuove misure».

Brutalmente, in termini di "resa", quanto pensate di ottenere?

«Ragionando in termini non immediati - nell'arco di tre o quattro anni - il complesso di misure che abbiamo presentato può produrre fra settecentomila e un milione di posti di lavoro».

Tra poche ora si vota, l'opposizione avrà facile gioco nel dire che la missione a Bruxelles ha un sapore pre-elettorale, non crede?

«Al Polo vorrei solo ricordare che l'Italia è costretta a procedere in salita su questi temi perché paga ancora l'accordo del governo Berlusconi con la commissione Ue che, nel 1994, ha sancito l'abolizione degli incentivi per la riduzione del costo del lavoro nel Mezzogiorno; il risultato è stato un aumento del costo del lavoro nel Sud del venti per cento. Provino a negare».

«La Banca centrale invita a non ridurre le imposte? L'Fmi la pensa diversamente E poi dobbiamo smettere di attribuire il valore di parola definitiva agli organismi internazionali»

Per il ministro del Lavoro, Cesare Salvi «le nuove misure potranno produrre fino a un milione di posti nell'arco di tre o quattro anni»

SPAZIO AFFARI

E' ammessa l'inclusione nel testo di lettere alfabetiche di richiamo in carattere maiuscolo (oltre quella iniziale) e per ognuna di esse sarà corrisposto un supplemento di Euro 2,84 (L. 5499). Gli annunci sono pubblicati su «La Stampa». Coloro che desiderano rimanere ignoti ai lettori possono utilizzare il servizio cassetta aggiungendo al testo dell'avviso la frase: **«Scrivere: Publikompass n... 10100 Torino»**; l'importo del nolo cassetta è di **Euro 0,26 (L. 503)** per decade oltre un rimborso di **Euro 3,10 (L. 6002)** per spese di recapito corrispondenza.

Per uno speciale accordo intervenuto con l'ISTITUTO BANCARIO SAN PAOLO DI TORINO e con la Banca C.R.T. gli avvisi possono essere ordinati presso tutte le Sedi o Dipendenze di tutte queste Banche esistenti in Italia.

In tema di offerte di impiego o lavoro, l'Editore ricorda che la legge 9.12.1977 n° 903 vieta discriminazioni sul sesso e l'inserzionista è impegnato a rispettare tale legge.

AFFARI E CAPITALI 1

A. 'PRESTIT' immediati a tutti. Anche telefonicamente. Istruttoria gratuita. Eroghiamo direttamente. Serietà. (UIC 4365). Tel. 011.581.7521.

FINANZIAMENTI immediata risposta £ 10.000.000 - 2.000.000.000 tutte categorie fiduciari mutui liquidità aziendale. TARSKY 004191.690.0465. Registro n. 680094(8) Londra.

MULTINAZIONALE Svizzera propone finanziamenti tutte categorie con tassi dal 3% da £ 10.000.000 a £ 1.000.000.000 - esempio £ 100.000.000 £ 698.054 mensile. Tel. 004191.6249004.

ATTIVITA' COMMERCIALI 2

NEGOZI E AZIENDE ACQUISTO / GERENZA

ACQUISTARE o cedere un'attività? Pagamento contanti. Compensi fine operazione. Azienda Italia SpA Istituto Piemontese. Chiamata gratuita 800.696.440.

ACQUISTIAMO conto terzi attività, aziende, territorio italiano soci investitori esteri. TARSKY 004191.690.0465.

ACQUISTIAMO conto terzi attività industriali, artigianali, commerciali, turistiche, alberghiere, immobiliari, aziende agricole, bar. Clientela selezionata paga contanti. Tel. 02.295.18014.

NEGOZI E AZIENDE VENDITA / GERENZA

BAR su corso grande passaggio attività ventennale incasso £ 800.000 giornaliero più totocalcio, enalotto, lotto. Adatto nucleo famigliare, orario corto. Vendesi £ 330.000.000. Condizioni di pagamento, volendo anche mutui. Magro 011.562.0564.

MARVIN

Il offre un lavoro subito e un negozio tutto tuo. Marvin seleziona persone interessati a entrare nel proprio network in franchising per punti vendita nel centro-nord Italia nel settore fotografia, occhiali da sole e cellulari. Sono disponibili per la gerenza negozi già arredati e avviati. Non sono richieste specifiche competenze tecniche, né licenze. E' necessario un minimo investimento iniziale interamente finanziabile. Per informazioni telefonare al numero verde 800.858.500.

VENDESI albergo ristorante prima cintura di Torino ottimo giro di affari no agenzia. Tel. 0348.783.7635.

ATTIVITA' ARTIGIANALI

DECORIAMO camere lavabile dovunque a partire da £. 300.000. Telefonare 011.705.824 - 0338.363.692.

Società petrolifera cerca gestori per impianti distribuzione carburanti per la zona di Torino e cintura.
Richiedesi: ottime capacità organizzative, disponibilità finanziaria adeguata e documentabile, attitudine sviluppo altre attività commerciali, licenza media, eventuale iscrizione a REC per somministrazione alimenti e bevande.
Inviare curriculum a: Publikompass 2446 - 10100 Torino.

LAVORO OFFERTE 3

OPERAI AUTISTI FATTORINI

A.A.A. AZIENDA cerca per necessità immediata e agosto 2000 montatori e carpentieri meccanici conoscenza disegno. Tel. 011.904.8599.

APPRENDISTI elettricisti installatori con buona e provata esperienza nella posa canalizzazione tubazione e cavi cerca azienda affermata torinese per assunzione immediata. Scrivere: Publikompass 7627 - 10100 Torino.

AZIENDA commerciale Settimo Torinese ricerca giovane da adibire al magazzino. Scrivere Publikompass 2448 - 10100 Torino.

AZIENDA costruzione stampi di alta precisione, per stampaggio materie plastiche, ricerca un provetto rettificatore interni/esterni oppure un giovane militesente da assumere con contratto di formazione e da istruire al mestiere di rettificatore interni/esterni. Si richiede diploma tecnico di arti e mestieri o diploma equivalente e/o esperienza di officina. Scrivere dettagliato curriculum a: Publikompass 5501 - 10100 Torino.

AZIENDA costruzione stampi di alta precisione, per stampaggio materie plastiche, ricerca rettificatore tangenzialista con buona esperienza su rettificatrici tangenziali di precisione. Illustrare dettagliatamente proprio curriculum vitae. Scrivere dettagliato curriculum a: Publikompass 5502 - 10100 Torino.

AZIENDA costruzione stampi per stampaggio materie plastiche, ricerca n° 1 aggiustatore provetto da adibire al montaggio e manutenzione stampi. Scrivere dettagliato curriculum a: Publikompass 5451 - 10100 Torino.

AZIENDA costruzione stampi per stampaggio materie plastiche, cerca specialista elettroerosione a filo e/o tuffo. Costituisce titolo preferenziale l'aver operato su macchine Agie. Scrivere dettagliato curriculum a: Publikompass 5452 - 10100 Torino.

Azienda leader
SETTORE MOBILI
cerca
Operaio Montatore
con esperienza specifica nel settore.
Tel. 0124.490.409.

AZIENDA metalmeccanica in Torino cerca operatore torni automatici monomandrini e plurimandrini con esperienza nel settore. Tel. ore ufficio 011.739.4306.

AZIENDA prima cintura di Torino cerca alesatori tornitori specializzati per macchine di medie o grandi dimensioni. Astenersi perditempo. Tel. 011.996.9006.

CARPENTERIA cerca carpentieri tubisti esperti disegno per lavori di officina e cantiere. Per appuntamento telefonare 011.913.8071.

CERCASI artigiano mobiliere ottima esperienza lavorativa dotato di mezzo attrezzatura personale e in regola con tutte le normative vigenti in materia di lavoro (626/94). Massima serietà e disponibilità di orario. Tel. 011.962.4967 ore ufficio.

CUSTODE cerca azienda in Beinasco con presenza fuori orario lavoro e pulizia uffici. Scrivere: Publikompass 5450 - 10100 Torino.

DITTA in Rivoli cerca operaio fresatore controllo numerico e aggiustatore stampista lamiera. Telefonare 011.959.3248.

MECCANICO pratico riparazioni di autovetture, autocarri e macchine operatrici possibilmente munito di patente tipo C, cercasi urgentemente. Presentarsi via Cenisio, 43 - Torino.

OPERAIO/A - aiuto magazzino max 22enne part-time azienda Grugliasco cerca per contratto apprendistato. Tel. 011.408.4196.

PICCOLA industria cerca operatore qualificato su frese a CNC preferibilmente CNC Fanuc. Tel. 011.[illegible].

PRIMARIA azienda metalmeccanica in Torino per ampliamento organico cerca responsabile torni e centri lavoro CNC richiedesi capacità programmazione linguaggio iso uso PC conoscenza norme Iso 9002 diploma tecnico o equipollente capacità interagire con altre funzioni aziendali, retribuzione adeguata. Scrivere: Publikompass 5503 - 10100 Torino.

PRIMARIA società finanziaria cerca [illegible] patentato militesente per mansioni commerciali. Diplomato/a, dinamico, disponibilità orario. Indispensabile conoscenza della città. Inviare curriculum: Publikompass 2443 - 10100 Torino.

TESIO porte, Mappano, cerca operaio addetto robot di puntaturamax 25enne.

IMPIEGATI

A.A. AGENZIA seleziona per inserimento in villaggi e strutture turistiche Italia - Estero giovani ambosessi 18 - 30 anni anche prima esperienza non indispensabile lingue. Tel. 011.316.7356.

ADDETTI ufficio acquisizione vendite società immobiliare ricerca per filiale Torino. Inquadramento di legge. Tel. 011.415.1333.

AGENZIA plurimandataria di assicurazioni assume impiegata/o con esperienza, residente in Torino, bella presenza. Tel. 0337.200.175.

AGENZIA viaggi cerca 18 - 28enni da inserire proprio organico. Richiedesi forte motivazioni personali retribuzione in linea con il mercato. Scrivere: Publikompass 7628 - 10100 Torino.

A persone aventi disponibilità di tempo pomeridiano dalle 16 in avanti affidiamo incarico di fiducia in zona di residenza. Si richiede: dinamicità, automuniti, titolo di studio superiore. Se interessati inviare curriculum a Cassetta Postale n. 90 via Garibaldi 59 - 10122 Torino.

ASSOCIAZIONE categoria ricerca urgentemente personale ufficio elaborazione paghe. E' richiesta esperienza almeno biennale, preferibilmente conoscenza programma Sistemi. Scrivere: Publikompass 7629 - 10100 Torino.

AZIENDA cintura Torino cerca esperta/o contabile 40enne preferibilmente anche conoscenza paghe. Tel. 011.800.1864.

AZIENDA commercio abbigliamento ricerca per propria sede di San Mauro Torinese ragioniere/a informatica con conoscenza Win 98 Win NT ed Office e nozioni su reti trasmissione dati e metodi statistici. Indispensabile disponibilità a brevi trasferte. Telefonare ore ufficio 011.223.9046.

AZIENDA leader nel settore dei pavimenti e rivestimenti ricerca venditrice/venditrice a contabile per impiego con contratto di formazione. Scrivere: Casella Postale 292 - corso Giulio Cesare n. 99/B o inviare fax 011.247.2752.

AZIENDA

per imminente apertura mercati in Torino seleziona 20 persone per magazzino, amministrazione, servizio clienti, public relations. Richiesta: età compresa 18 - 36 anni, disponibilità immediata, capacità organizzative e dinamicità. Telefonare per appuntamento allo 011.318.9701 dalle 9 alle 18,30.

AZIENDA settore metalmeccanico in Beinasco ricerca personale da inserire nel proprio organico d'ufficio per lavori di segreteria centralino contabilità meglio se con esperienza. Inviare curriculum fax 011.397.1707.

AZIENDA stampaggio materie plastiche zona Ciriè cerca diplomato/a laureato/a conoscenza disegno tecnico, militeassolto, età 25 - 30, preferibile esperienza in ambito qualità/accettazione/metrologia. Scrivere: Publikompass 2452 - 10100 Torino.

(continua)

Cavalca la rete

Zenit SGR ha creato **Internetfund.it** il fondo comune che investe nei titoli delle aziende che progettano, sviluppano, producono e vendono hardware e software per Internet e di quelle che offrono servizi per la rete o per il World Wide Web. Rivoluzionario punto di riferimento e di incontro tra nuovi imprenditori e risparmiatori, Internetfund.it permette al vostro capitale di investire nel mondo di Internet e delle aziende che ne fanno parte. Sottoscrizione minima di 2000 euro, per un versamento in unica soluzione, e di 300 euro per l'adesione ad un piano di accumulo a cui destinare un risparmio programmato. Internetfund.it è on-line all'indirizzo: www.internetfund.it per aprire una nuova porta sul futuro dei vostri investimenti.
Per informazioni
Numero Verde 800.915579

Internetfund.it, scopri il valore della rete.

www.internetfund.it
Il fondo per investire in Internet

ZENIT SGR
SOCIETÀ GESTIONE RISPARMIO

ZENIT SGR S.p.A. - Via Privata M. Teresa 7 - 20123 Milano - Tel. 02806071 - Fax 0272021671 - [illegible] - www.internetfund.it - www.zenitonline.it

per la pubblicità su
LA STAMPA
PK publikompass

MILANO, Via G. Carducci 29, Tel.02.244.24611
TORINO, via Roma 80 - via Marenco 32, Tel. 011.6665211
BARI, via Amendola 166/5, Tel. 080.5485111
BOLOGNA, via Amendola 13, Tel. 051.255952 r.a.
FIRENZE, via Don Minzoni 48, Tel. 055. 561192 - 573668
MESSINA, via U. Bonino 15/c, Tel. 090.2930855
PADOVA, via Gattamelata 108, Tel. 049. 775224 - 8073144
PALERMO, via Lincoln 19, Tel. 091.6235100
REGGIO C., via Ten. Panella 13, Tel. 0965.24478 - 24479
ROMA, via Quattro Fontane 15, Tel.06.4620011

A prova di furbo.

MasterCard Sicuramente

MasterCard. 5200 0000 0000 0000 03/02 ANDREA DE AMICIS

IN CASO DI FURTO O SMARRIMENTO DELLA TUA MASTERCARD, HAI UNA GARANZIA TOTALE SUGLI ACQUISTI CHE NON HAI EFFETTUATO.

L'iniziativa MasterCard Sicuramente è valida con le banche aderenti.

ELEZIONI E DINTORNI

Il Comune di Curno non intende più pagare la bolletta per l'illuminazione dell'area davanti alla villetta del senatore **Di Pietro**. L'assessore ai Lavori Pubblici Roberto Pedretti invierà all'Enel la disdetta del contratto per il faro installato su richiesta della questura per ragioni di sicurezza.

Il centrosinistra chiude la campagna elettorale oggi con una manifestazione in **piazza Navona**, a sostegno del candidato alla presidenza della Regione Lazio Piero Badaloni. Interverranno i leader Castagnetti, Cossutta, Francescato, Dini, Mastella, Parisi, Veltroni, Bertinotti, Boselli e La Malfa.

Pippo Baudo tifa per il centrosinistra in Calabria. Alla manifestazione organizzata da Nuccio Fava a Catanzaro si è rivolto al pubblico: «Sono qui perché sono amico da tempo di Nuccio Fava e lo stimo. Per questo invito tutti voi e tutti i calabresi a votare per lui».

Secondo il politologo Giovanni Sartori «la secessione è morta», ma un'alleanza tra **Bossi** e Berlusconi è impossibile: «Forza Italia dovrebbe chiamarsi Abbasso Italia». E aggiunge: «E' un'alleanza non di affetto, ma di interesse elettorale, che sarà dei casi per Berlusconi».

«Non fate vincere il centrodestra al Nord»

Bonino e Pannella: sono reazionari e antidemocratici

Guido Tiberga
ROMA

Nel gioco dello «stop and go», la lunga partita tra la pattuglia radicale e la squadra della maggioranza si è giocata ieri all'insegna del riavvicinamento, sia pure in prospettiva futura. Emma Bonino e Marco Pannella, parlando all'unisono come fanno fin dall'inizio della campagna elettorale, hanno confermato con asprezza il loro «no» alla proposta D'Alema. Ma poi hanno aggiunto che sarebbe «un grave pericolo» abbandonare «tutto il Nord» nelle mani del Polo.

Una frase pesante, a soli tre giorni dal voto, in cui molti cronisti del centrodestra hanno visto una scelta di campo. E a placarli non sono serviti i mille distinguo con cui la coppia radicale ha accompagnato la sua sortita: «La vera minaccia - ha spiegato la Bonino in una tribuna elettorale - non è il centrosinistra paralizzato, contraddittorio e impotente». La «vera minaccia», ha continuato, è consegnare il Nord «nelle mani della Lega e di Buttiglione», mani «reazionarie e antidemocratiche», ha aggiunto: «Basti pensare a Bossi, che adesso vuole mettere in discussione la legge sull'interruzione delle gravidanze...».

L'«apertura» della Bonino si ferma qui: «Sono due o tre giorni che mi sgolo - ha precisato la leader radicale -. Lo ridico ancora una volta: rivolgo un invito sicuro, pressante, determinato, convintissimo a tutti gli elettori di votare per i quindici candidati alla presidenza della Lista Bonino e alle liste Bonino. Credo che sia il vero voto utile, utile poi per il 21 maggio, per le regioni, per il Piemonte. Non so più in che lingua lo devo dire...».

La scomunica dello schieramento di centrodestra, con il quale solo poche settimane fa i radicali parevano in procinto di allearsi, ha mandato i leader del Polo su tutte le furie. In serata, negli studi della Rai, c'è stato pure un improvvisato faccia a faccia tra Berlusconi e la Bonino, incontratisi per caso tra una registrazione televisiva e l'altra. La candidata in Piemonte - che ascoltando da un monitor di servizio l'appello intervista del Cavaliere non aveva saputo trattenere un sonoro «Ma piantala» - ha affrontato Berlusconi in un «fuori onda» che ha mostrato qualche momento di tensione: «Ancora con questa storia della Bonino protesi di Pannella? - ha detto -. Ma quando la finirai?».

Il presidente di Forza Italia, sorpreso dalla foga della Bonino, ha fatto in tempo a replicare con un «Ma certo, è la verità», prima di essere nuovamente sommerso dalle parole. Lo stupore del Cavaliere è durato poco, il tempo di ritrovare il sorriso e salutare l'ex alleata con uno sfrenante: «Ormai siete proprio andati fuori di testa...».

Alla rabbia del Polo - sottolineata con forza nella convention del palazzetto dello Sport, dove tutti hanno ripetuto che «votare radicale significa votare per una succursale della sinistra» - si è unito il sarcasmo di Umberto Bossi: «Ormai i Ds sono diventati una specie di superpartito radicale di massa - ha sorriso il leader della Lega - Propongono lo spinello per tutti: così, sul campo dello fumo, D'Alema e Bonino si troveranno, non faranno fatica a spinellare a vicenda...».

Dall'altro fronte, per tutto il pomeriggio si sono succeduti i «segnali di fumo»: Claudio Burlando e il ministro Bersani hanno applaudito le parole di Bonino e Pannella, imitati dai Verdi. Walter Veltroni ha rimesso sul tavolo la carta del «voto utile» , cercando una risposta che dal quartier generale dei radicali non è mai arrivata: «Emma Bonino ha detto che il confronto deve avere come obiettivo in primo luogo la sconfitta dei candidati di centrodestra - ha detto il leader diessino-. Ma il confronto è tra i candidati del centrosinistra e quelli del centrodestra, e dunque il voto utile per evitare che i candidati del centrodestra possano vincere è uno solo: il voto per i candidati del centrosinistra...».

Sulla stessa linea Massimo D'Alema («Io e Veltroni non andiamo d'accordo solo sulla Juventus», ha scherzato il presidente del Consiglio): «Non ho mai proposto accordi di desistenza a nessuno - ha ribadito il premier in serata -. Mi sono soltanto rivolto agli elettori radicali, che non appartengono a nessuno così come non appartengono a me gli elettori del centrosinistra, invitandoli a dare un voto utile, se considerano negativo per il Paese il prevalere dell'alleanza tra Bossi e Berlusconi».

Emma Bonino: leader radicale e candidata presidente alla Regione Piemonte

TACCUINO ASTENSIONISTA

Cari elettori, fatevi coraggio il Carnevale è quasi finito

Filippo Ceccarelli

APRILE è il più crudele dei mesi elettorali, accartoccia *dépliant* sull'asfalto, mescola pubbliche illusioni e capricci privati, smuove inutili fantasie malsicure e anche carognesche...

L'automobile «acchiappaclandestini», ad esempio: una monovolume bianca che i leghisti di Mestre hanno addobbato con ruote solari e scritte contro gli immigrati, sormontata da un bidone-aspiratutto posticcio, tipo *Ghostbuster*. Una rappresentazione «allegorica» secondo i leghisti. Prima che arrivassero quegli altri cuoricini dei Centri sociali, l'equipaggio ha fatto in tempo a mettersi in posa, tuta bianca e mascherina. Un'istantanea da incubo.

Le macchine finte e cattive, ma anche quelle «buone» come il simulato sottomarino giallo con bandiera corsara con cui s'è inteso disturbare la nave di Berlusconi a Venezia, e i giganteschi, ibridi camion detti «*posterbus*», specie di muri semoventi da cui si affacciano i candidati, anch'essi enormi, insomma, tutta questa rutilante e costosa movimentazione rende gli ultimi giorni di campagna elettorale ancora più spompati, e tuttavia pieni di visioni.

Comunque coraggio, che sta per finire. Nel frattempo, però, quando non sono sogni pagliacceschi, sono poveri materiali a loro modo struggenti. «Con la presente - scrive un assicuratore di Roma ai suoi clienti - vengo nelle vostre case come zio di RUGGIERO CLEMENTE che si è candidato nelle liste dell'UDEUR. Clemente per me non è solo un nipote ma più di un figlio, perché dalla scomparsa di suo padre io mi sono sostituito a lui nel bene e nel male», uno dei quali ha smarrito la preziosa missiva sui marciapiedi della stazione Termini.

Così, una sera piovosa, si va a una manifestazione che i comunisti italiani hanno intitolato, civettuoli, «Garbatella, *nun fa la stupida stasera*» con la speranza di farsi due risate. E lì, invece, nel buio del teatro Palladium, si resta quasi turbati, senza parole. Sono tutti vecchi, a un certo punto l'assessore Tozzi, in maniche di camicia, sale sul palco e recita (bene) *Er fattaccio* - «*Sor delegato mio, nun so un bojaccia!*» - monologo inizio secolo, grand guignol romanesco su un fratricidio compiuto per amore materno.

E allora: tutto diventa lecito, eppure anche più assurdo, in questa zona franca che per malinconico automatismo si continua a dire campagna elettorale. Il manifesto «Se Bossi ce l'ha duro, Antonio ce l'ha Di Pietro» e l'esaltazione sulla *Padania* di Berlusconi «mago della panchina» come allenatore della Edilnord, trent'anni fa; la distribuzione verde degli ovetti di cioccolata e il convegno dei cani e dei gatti del Polo, «Forza piccoli amici»; la lap-dance e lo spogliarello maschile organizzati da un candidato radicale a Vigevano e la preghiera dello zingaro composta dai leghisti di Voghera: «Un bel milione dacci al mese, / tanto il Comune non ha altre spese, / non vorremo però esser gasati / dai vogheresi oggi un po' incazzati».

Forza dunque: ancora un piccolo sforzo e finirà pure questo triste e minaccioso carnevale fuori stagione.

IL LEADER DELL'ASINELLO «IL POLO ORMAI E' LA DESTRA ANTICA»

«Berlusconi calerà la cresta»

Parisi: lui non c'entra col liberismo

intervista
Amedeo La Mattina
ROMA

DURO con Berlusconi: «Lui con il liberalismo non ha nulla a che fare e alle regionali avrà pane per i suoi denti». Soddisfatto dal neoulivismo di D'Alema, ma con alcune avvertenze per l'uso: «Il centrosinistra non può trasformarsi in una coalizione radical-socialista». Solidale con Castagnetti: «Ha ragione quando esprime alcune preoccupazioni sull'apertura ai radicali. La componente cattolica democratica è fondamentale nell'equilibrio chiamato Ulivo». Dà le pagelle a nemici ed alleati il professor Parisi, che ieri ha ricevuto i complimenti dei leader del centrosinistra per il duello ingaggiato a «Porta a Porta» con il Cavaliere. «Bravo Arturo, lo hai stracciato», è il ritornello che si è sentito ripetere al telefono. Ma il presidente dei Democratici si schermisce quando gli chiedi come è andata: «Dicono tutti che è andata bene, ma per me è importante che sia andata. Adesso pensiamo a far calare la cresta a Berlusconi».

In un primo momento lei sembrava più disponibile al dialogo con la Bonino. Poi, invece, ha frenato. Perché?

«Intanto ci ha preoccupato la proposta ultimativa della Bonino che ha posto come condizione un decalogo che tutto può essere tranne che un programma di governo. I temi che riguardano la morale non possono essere sottoposti a disciplina di partito o a vincoli di coalizione. Noi siamo guidati da una visione laica, i radicali da una visione laicista, coerentemente con il loro passato, un passato che non ci appartiene. Guardi, il discorso che faccio per i radicali vale anche per l'accordo tra Berlusconi e Bossi».

Ma il maggioritario impone ampie alleanze: perché scandalizzarsi se Berlusconi ha stretto con Bossi, e D'Alema cerca di farlo con i radicali?

«Non sono scandalizzato dell'intesa Berlusconi-Bossi. Dico che si tratta di un'aggregazione occasionale fatta per vincere e poi lasciarsi all'indomani del voto. Ecco, noi siamo indisponibili ad accordi con chicchessia, radicali o altri, preoccupati solo dal risultato elettorale. Sarebbero intese dal fiato corto che danneggerebbero il Paese, proprio come è accaduto nel '94 e si ripeterà nel 2001 tra Polo e Lega».

Dunque, ha ragione Castagnetti che accusa D'Alema di pensarla come Berlusconi, cioè mettere insieme tutto e il contrario di tutto?

«Non ho difficoltà a riconoscermi nelle parole di Castagnetti, ma da lui mi differenzia la pregiudiziale nei confronti dei radicali. Noi siamo guidati dal futuro, invece le pregiudiziali ci inchiodano al passato, alle vecchie categorie tipo comunista-fascista, cattolico-laico. Invito Castagnetti, di cui condivido la preoccupazione di accordi precipitati e pasticciati, a superare certe pregiudiziali, compresa quella sul maggioritario. Noi avvertiamo l'urgenza di costruire una nuova democrazia che abbia al centro una proposta di governo, l'urgenza di venire fuori da una democrazia in cui la priorità era quella di rappresentare, in proporzione, le singole identità del passato».

Anche Rutelli accelera verso i suoi ex compagni di partito. Sull'apertura ai radicali c'è una spaccatura nell'Asinello?

«No, i Democratici sono guidati dalle stesse preoccupazioni. Non ho motivo di immaginare differenze tra noi. E' chiaro a tutti che il centrosinistra non può diventare una formazione radical-socialista. Né i Democratici né l'intera coalizione possono privarsi dell'apporto della componente cattolico-democratica: è assolutamente imprescindibile. Vogliamo costruire una democrazia moderna, ma solidale. Ha ragione Castagnetti quando dice che i radicali rappresentano la destra moderna, valori individualistici e una visione radicalmente libertaria e libertina. Tuttavia con loro dobbiamo confrontarci per focalizzare i punti in comune come le riforme istituzionali. Non abbiamo alternativa: dall'altra parte c'è la vecchia destra».

Berlusconi dice di rappresentare il centro liberale e popolare stile Aznar.

«Figuriamoci. Il Polo è la destra antica. Berlusconi non ha nulla a che fare con il liberalismo: il conflitto di interessi, la pratica e i comportamenti in economia e in politica sono lontani anni luce dalle idee liberali».

Rispetto al Ppi ha usato parole dolci. Intanto Zecchino afferma che i ministri Popolari devono uscire dal governo se D'Alema salirà su un palco con la Bonino a favore del referendum elettorale. Lei che ne pensa?

«E' un tema inattuale. Io posso solo ricordare che il secondo governo D'Alema nasce sulla base di un documento, sottoscritto da tutte le forze del centrosinistra, a favore del maggioritario. Se ciò non comporta necessariamente un impegno delle forze sottoscrittrici di quel documento a favore del Sì al maggioritario, esclude sicuramente ogni sostegno al fronte del No».

All'inizio dell'intervista ha detto che non vuole parlare della premiership. Ma per caso adesso D'Alema le piace di più?

«D'Alema oggi vede le cose che Prodi e io avevamo visto quando eravamo al governo, e che avevamo previsto nel '95 quando formulammo la prima idea dell'Ulivo. Le sue recenti dichiarazioni sono rassicuranti. Evidentemente stare a Palazzo Chigi aiuta a vedere le cose in modo diverso».

«Condividiamo le perplessità di Castagnetti sulla possibile intesa con Pannella I cattolici sono fondamentali negli equilibri nell'Ulivo»

«Non mi scandalizza l'accordo fra Bossi e il Cavaliere: è una aggregazione occasionale fatta per vincere e poi lasciarsi all'indomani delle elezioni»

Il leader dei Democratici Arturo Parisi

Le «bande armate»

Cossutta cita Silvio «Mi dia 100 miliardi»

Armando Cossutta

MILANO

Armando Cossutta ha denunciato per calunnia e diffamazione Silvio Berlusconi. E in una nota il Pdci spiega che la querela, con richiesta di un risarcimento morale esemplare, di ben 100 miliardi, si riferisce alla trasmissione di «Porta a Porta» andata in onda mercoledì scorso in cui il presidente di Forza Italia «ha detto che Cossutta gestiva nel dopoguerra bande armate».

Ieri inoltre il leader dei comunisti italiani ha convocato una conferenza stampa per respingere le accuse e annunciare la sua prossima azione legale. «Io bande armate? Berlusconi deve aver perso la testa - ha esordito Cossutta -. Ho querelato Berlusconi e su questa vicenda intendo essere molto serio e molto severo. L'unica cosa che mi rallegra è constatare che lui deve sentirsi davvero in difficoltà».

Secondo Cossutta le affermazioni di Berlusconi sono talmente gravi da meritare non solo la querela, ma la richiesta di un risarcimento danni per 100 miliardi. «Dice che i magistrati sono una "cricca comunista", che le elezioni sono sottoposte a brogli, e che il comunista Armando Cossutta guidava le bande armate del dopoguerra - ha proseguito -. Berlusconi si vergogni: l'ho querelato, ho chiesto 100 miliardi di danni, lui i miliardi li ha e li deve pagare». «Perché Armando Cossutta si usava le armi - ha aggiunto - ed era con le persone armate. Ma quelle persone erano i partigiani che hanno, anzi abbiamo, conquistato la libertà, quella vera, e non quella che propaganda Berlusconi». [r.i.]

SPAZIO AFFARI

LAVORO OFFERTE 3

IMPIEGATI

Centro di Distribuzione A&O - Famila
per potenziamento Struttura commerciale ricerca per sede Cambiano
giovani 25 - 32 anni, laurea materie economiche o diploma scuola superiore residenti Torino e provincia.
I candidati ideali provengono preferibilmente da esperienze nella moderna distribuzione alimentare, o marketing dell'industria largo consumo.
Interessati ad inserirsi in ambiente dinamico e motivati ad assumere ruolo di guida per gruppi di lavoro esistenti o di nuova formazione
Inviare curriculum completo di autorizzazione al trattamento dati L.675/96 "riservata personale" Valenza S.p.A. via Nazionale 11 10020 Cambiano e-mail:davalenz@tin.it

CENTRO matrimoniale in Torino ricerca come consulente interno, ragazza/o max 35enne bella presenza. Indispensabile esperienza di vendita settore servizi. Inquadramento di legge. Tel. 011.532.554 signora Lory.

COMMERCIALISTA cerca esperti autonomi paghe tenuta contabilità o dichiarazioni. Telefonare 011.341.009 ore pasti.

DISTRIBUTORE componentistica - elettronica assume per Torino venditore/ice interno/a con esperienza nel settore. E' richiesto diploma tecnico, conoscenza sistemi informatici, inglese. Scrivere: Publikompass 5445 - 10100 Torino.

FINEMIRO
Gruppo bancario cardine SpA
ricerca per potenziamento propria filiali in **Piemonte**
Dipendenti e Agenti
referenziati introdotti nei settori
Credito al consumo, prestiti personali leasing, cessioni del V°.
offre
incentivi
Sedi di lavoro
Cn - Al - At - Bi - Vc - Vco - Ao - To
Tel. 011.460.4322.

GIOVANE diplomato/a tecnico con conoscenza approfondita di applicativi Mac: X-press, FreeHand, Illustrator, Photoshop assume azienda di prestampa/fotolito con sede in Torino per attività di esecuzione e piccola creatività di lavori pubblicitari/commerciali. Scrivere Consulta via Collegno 7 - 10143 Torino (Rif. AZ).

IMPORTANTE organizzazione di Torino ricerca ragioniere/a con pluriennale esperienza gestione contabilità ordinaria in particolare di società di capitali. Inviare curriculum citando Rif. 842 a: Pragmos via Vela 35 - 10128 Torino.

IMPORTANTE società Settimo Torinese ricerca per sostituzione maternità giovane laureato/a con esperienza di tesoreria e controllo di gestione. Richiesta ottima conoscenza Excel. Inviare curriculum 011.802.4582.

L'ISTITUTO NAZIONALE DELLE ASSICURAZIONI
dalla sua
Agenzia Generale di Moncalieri
operante su un territorio di particolare vivacità economica (l'Area Torino Sud, Carignano, Carmagnola, Chieri, Nichelino, Santena, Settimo Torinese, Vinovo) dà inizio alla 2ª fase del:
PROGETTO INA 2000
che consiste, attraverso intensi corsi teorico-pratici, nel far raggiungere ai neo inseriti un grado di professionalità tale da poter:
DIRIGERE UNA AGENZIA
Posizione A):
ambosessi di età 24 - 48 anni che non abbiano mai collaborato con Società di Assicurazione. Riscontro economico di sicuro interesse e motivazione dall'inizio e durante tutte le fasi del tirocinio
Posizione B):
Ambosessi con esperienza di successo nel settore assicurativo/finanziario. Trattamento economico in linea con i massimi livelli del settore più importanti contributi.
Per informazioni tel. 011/682.7711
o inviare sintetico curriculum specificando la posizione A) o B) a:
INA ASSITALIA
corso Savona 55 10024 Moncalieri To.

PRESTIGIOSA concessionaria ricerca per inserimento proprio organico giovane diplomato/a bella presenza. Inviare curriculum al fax 011.390.6672.

PRIMARIA società finanziaria cerca contratti apprendista. Indispensabile conoscenza computer. Attitudine rapporti commerciali. Diploma. Inviare curriculum: Publikompass 2444 - 10100 Torino.

RAGIONIERA/E autonoma agenzia di pubblicità cerca. Preferibile disponibilità immediata. Inviare curriculum via fax al numero 011.437.5544.

SERIA ditta ricerca urgentemente impiegata/o 20 / libera subito. Telefonare ore ufficio 011.434.2854 - 011.434.3405.

SOCIETA' di rappresentanze cerca impiegata/o commerciale responsabile gestione ordini e logistica consegne, perfetta padronanza francese parlato e scritto. Scrivere: Publikompass 5508 - 10100 Torino.

Società di servizi contabili fiscali e societari cerca urgentemente
addetto/a contabilità, bilanci dichiarazioni dei redditi
Si richiede:
titolo di studio superiore, esperienza decennale presso studi professionali, ottima conoscenza sistemi informatici, assoluta autonomia. Costituisce titolo di preferenza conoscenza del sistema Sispac, disponibilità a svolgere assistenza presso i clienti
Si propone:
retribuzione di assoluto interesse, orario di lavoro malmente continuato inserimento in un ambiente dinamico.
Lambda Consulting
Tel. 011.382.8075 - fax 011.383.3695
lambdaconsulting@servizi-aziende.it

SOCIETA' immobiliare ricerca giovani motivati buona dialettica auto propria per gestione clienti. Alti incentivi. Tel. 011.318.6884.

SOCIETA' import/Export alto Nord Torino ricerca addetto/a acquisti/magazzino. Si specifica che entrambe le mansioni saranno svolte direttamente dall'incaricato. Si richiedono: diploma in elettronica, uso computer, lingua inglese scritta/parlata. Tel. 011.822.7090 r.a. - fax 011.822.4047.

SOCIETA' settore meccanico operante mercati esteri cerca ragioniera/o conoscenza esperienza completa contabilità uso programma Sispac. Inviare curriculum fax 011.696.5687.

STUDIO commercialista cerca ragazza/o pratica/o lavori di segreteria per inquadramenti società presso Enti, conoscenza modelli 770 e varie. Tel. 011.228.5217.

STUDIO consulenza del lavoro ricerca impiegato/a paghe e contributi con esperienza pluriennale. Possibilità part-time. Tel. 0329.421.2555.

STUDIO di architettura e design cerca grafico per mansioni di carattere progettuale ed esecutivo. Si richiede l'ottima conoscenza dell'inglese e dei sistemi MAC e DOS e capacità di autonomia. E' gradita l'esperienza nel settore delle corporate identity e brand image oltre che di grafica. Scrivere: Publikompass 2445 - 10100 Torino.

TECNICI

ASSISTENZA tecnica: produciamo macchine per la molatura del vetro e cerchiamo un tecnico di estrazione meccanica, con esperienza su macchine operatrici e/o utensili, abituato a viaggiare in Italia e all'estero (circa 150 gg. fuori sede annui); indispensabile la conoscenza dell'inglese a buon livello. Età compresa tra i 25 e i 45 anni. Rivolgersi a: Bottero s.p.a., Ing. Margaria, Via Sangano 36 - TRANA (TO) (fax 011.93.38.558).

AZIENDA di ricerca: 1 tecnico elettronico con esperienza su analizzatori estrattivi di gas di combustione in impianti industriali. 1 tecnico elettronico con minima esperienza lavorativa. Richiesta conoscenza lingua inglese. Telefonare ore ufficio 011.934.2819.

AZIENDA settore climatizzazione ambiente ricerca per inserimento proprio organico tecnico capace per installazione/manutenzione impianti. Tel. 011.220.6969.

AZIENDA situata Interporto Orbassano ricerca progettista elettronico SW + HW esperienza pluriennale microcontrollori Visual Basic. Tel. 011.397.5771.

CENTRO riproduzione disegni tecnici e grafici cerca ragazzo/a operatore tecnico con esperienza su PC in grado di stampare con plotter in ambiente Dos, Windows, Autocad, ecc. Tel. 011.817.3807 ore ufficio 10 - 12.

DIPLOMATO con Autocad azienda impianti climatizzazione cerca per proprio ufficio tecnico. Tel. 011.966.2444.

MONTATORE collaudatori meccanici strumenti di misura elettromeccanici, conoscenza disegno meccanico cercasi. Richiedesi esperienza. Tel. 011/720.487 - 796.333.

SOCIETA' di servizi per l'informatica ricerca tecnici sistemisti con ottima esperienza su piattaforma microsoft. Inviare curriculum. Publikompass 2438 - 10100 Torino.

SOFTWARE HOUSE controllo produzione ricerca abili programmatori nei linguaggi C e Visual Basic da inquadrare nel proprio organico. Tel. 011.262.1925.

PERSONALE DOMESTICO BABY SITTER

COLF famiglia ricerca fisso o orario 8,30 - 21,00. Riposo infrasettimanale. Si richiede: capacità, referenze, moralità. Assunzione regolare. Stipendio adeguato. Scrivere Publikompass 2408 - 10100 Torino.

FAMILIA francese, residente Monaco ricerca collaboratrice familiare a tempo pieno, vitto, alloggio, ottima cucina, disponibile viaggiare per brevi soggiorni. Inviare candidatura a Agepran 18, boulevard des Moulins 98000 Monaco che la inoltrerà.

LAVORI VARI E PART TIME

AZIENDA operante nel settore servizi ricerca telefonisti/e per lavoro part-time libero subito, cultura media. Telefonare alle 011.643.776 ore ufficio.

CENTRO di formazione specializzati in applicativi Macintosh per corsi grafica e consulenti esperti in normative del lavoro. Tel. 011.561.3623.

LAVORA da casa! Guadagna da ore part-time £. 500.000 full-time £. 2.000.000 - £. 4.000.000. Telefona 011.958.4406.

MULTINAZIONALE operante nel settore automobilistico ricerca operatore/trice telemarketing per inserimento organico marketing; indispensabile predisposizione ai rapporti interpersonali e cortesia. Gradite precedenti esperienze e conoscenza di Excel. Inviare curriculum vitae dettagliato con autorizzazione al trattamento dei dati personali a: Publikompass 2451 - 10100 Torino.

SEI alta minimo 1,70 oppure alto minimo 1,80? C'è spazio per te nella moda pubblicità. Tel. 011.397.0937.

SOCIETA' seleziona ragazzo/a max 25 anni uso PC militesente contratto di formazione part-time. Mandare curriculum al fax 011.721.432.

AGENTI E RAPPRESENTANTI

AGENTE monomandatario ottima conoscenza inglese, francese, cerchiamo per Europa - America vendita attrezzature meccaniche. Offriamo fisso, parco clienti, provvigioni, rimborso spese. IMS. Tel. 0172.54.015.

AGENTI monomandatari £. 6.000.000 - 10.000.000 mese. Azienda leader nella vendita a negozianti di attrezzature senza concorrenza ricerca immediatamente. Requisiti: 30 - 42 anni, esperienza vendita, disponibilità tassativa dal 2 Maggio 2000. Offriamo: condizioni particolari primo periodo, zona esclusiva, seminario formazione, provvigioni mensili. Telefonare oggi venerdì 14 ore 10,00-17,00 al numero 02.905.2404.

AZIENDA alimentare selezione ambosessi di età compresa dai 23 ai 35 anni, di bella presenza e disponibilità a viaggiare. Corso interno formativo per vendita organizzata. Inquadramento di legge più incentivi. Per colloqui informativi telefonare 011.962.3793.

AZIENDA leader nel settore 'lattiero - caseario' con portafoglio clienti, cerca su Torino e prima cintura, agenti per la tentata vendita con patente C inquadramento Enasarco. Tel. 011.998.2001 fax 011.998.2038.

CAUSA incremento di lavoro agenzia partner Infostrada selezione persone per mansioni interne ed esterne. Tel. 011/220.7750.

DITTA settore carta detergenti e antinfortunistica cerca agenti automuniti con partita Iva per Torino, Asti, Cuneo. Offresi fisso più incentivi. Tel. 011.968.4402.

GL. IMMOBILIARE 011.518.6500 cerca acquisitori/trici motivati, esperienza nel settore. Offre £. 1.500.000 fisso mensile, alte provvigioni.

INDUSTRIA torinese, produttrice manufatti per l'edilizia, per potenziamento rete tecnico commerciale cerca agenti per le province di Verbania, Biella, Vercelli, Novara e Pavia. Si assicura assistenza tecnica diretta - provvigioni e rimborsi spese di avviamento. Si richiede: età compresa tra i 25 - 35 anni e esperienza nel settore. Gratificanti ritorni economici e professionali. Telefonare ore ufficio 0336.206.357.

PROGETTO K RICERCA AGENTI
per apertura nuovi uffici, offriamo:
appuntamenti prefissati, Rsso mensile più provvigioni
opportunità di carriera, inquadramento di legge
Tel. ufficio 011.984.1013.

SOCIETA' ricerca per ampliamento organico max 20 anni automuniti minimo garantito £. 1.400.000 mensili più rimborso spese. Tel. 011.771.5214.

SOCIETA' seleziona venditori nuova rivoluzionaria tecnologia risparmio carburante riduzione inquinamento aumento potenza, auto, camion, abitazioni. Tel. 011.946.0501.

TECNOCASA affiliato Studio ricerca giovani diplomati/e militesenti da inserire nel proprio organico per la zona di Beinasco. Tel. 011.397.1537.

TECNOCASA affiliato Studio Piossasco ricerca giovani diplomati/e militesenti da inserire nel proprio organico per le zone di Torino centro/sud e cintura sud. Tel. 011/511.9112/20.

TECNOCASA affiliato Studio Settimo S.a.S. ricerca diplomati/e militesenti automuniti da inserire nella professione di agente immobiliare. Tel. 011.897.0676 - 011.800.0493.

TOYOTA
cerca venditori/trici esperti. Offre alti guadagni e possibilità di occupare posizioni di responsabilità. Presentare curriculum corso Ferrucci 24/E Torino.

VEMA ricerca agente immobiliare esperienza nel settore zona Alpignano. Offresi adeguato stipendio, provvigioni. Tel. 011.966.2647.

2.100.000 fisso mensile, provvigioni, azienda prodotti tecnici di manutenzione ricerca, per propria Haccp, agenti ambiziosi per AL/CN/PV/TO/AT. Tel. 011/822.2515.

LEZIONI E TRADUZIONI

LEADING english language school seeks experienced mother tongue teachers for contract company work in Torino area. Fax c.v. + references To 011.841.845 or Tel. 011.562.7454 or E-Mail regency@tin.it

FORMAZIONE & LAVORO

AMMINISTRAZIONE del Personale su Personal Computer applicativo Oera termine iscrizioni per inserimento lavorativo. Tel. 011.561.7855.

GRAFICA pubblicitaria su Macintosh corsi di formazione termine iscrizioni inserimento lavorativo. Tel. 011.561.7855.

LAVORO DOMANDA 4

OPERAI AUTISTI FATTORINI

CUSTODE sorvegliante referenziato, senza impegni familiari, offresi ad azienda o villa. Tel. 011/225.9448.

50ENNE referenziato diplomato bella presenza esperto autista libero impegni famigliari offresi di fiducia custode presso privati o aziende. Tel.

IMPIEGATI

DIPLOMATA esperienza venticinquennale gestione contabilità bilanci, analizza proposte anche part-time. Tel. 0347/974.2460.

ESPERIENZA pluriennale bile logistico e tecnico commerciale. Ottima conoscenza Iso 9000, inglese, francese, PC. Esamina proposte. Tel. 0339.252.9394.

IMPIEGATA amministrativa con esperienza ventennale in amministrazione aziendale contabilità clienti e fornitori, banche, personale, uso PC cerca lavoro presso seria ditta o ufficio. Tel. 011.308.1331.

OFFRESI segretaria aiuto contabile esperienza pluriennale, per miglioramento professionale ed economico. Telefonare 011.664.7160 ore pasti oppure 0335.604.4780 nel caso si prega lasciare messaggio in segreteria.

RAGIONIERA abilitata ventennale esperienza responsabile amministrativo aziende medio/grandi, conoscenza lingue, P. C, contabilità, IVA, bilanci adempimenti fiscali e societari, P. R. attitudini: comunicazione, coordinamento, organizzazione, responsabilità. In mobilità, libera. Tel. 011/935.1876 - 0339/542.5816.

RAGIONIERA ventennale esperienza contabilità e amministrazione banche valuta proposte. Tel. 011.906.4767.

RAGIONIERA 37enne esperienza decennale offresi passaggio diretto. Tel. 011/220.0137.

RAGIONIERE 31enne responsabile magazzino fiscale, fatturazione, bolle, pratico sistema Oera cerca urgentemente lavoro. Tel. 0338.435.4541.

SEGRETARIA con esperienza ventennale cerca lavoro amministrativo o in azienda o ditta no commerciale in zona Torino Moncalieri e cintura Sud. Tel. 0336.130.2124 - 011.649.9968.

SEGRETARIA direzione pluriennale esperienza anche ufficio commerciale ottimo inglese, francese, uso PC. Tel. 0338.917.7354.

SIGNORA 46enne dinamica affidabile cerca impiego full o part-time disponibilità immediata max serietà. Tel. 011.338.445.

33ENNE esperienza decennale commerciale operativo ufficio estero inglese uso PC Word Excel offresi. Tel. 0339.404.7488.

DIRIGENTI

DIRETTORE stabilimento e/o produzione esperto conduzione personale organizzazione aziendale acquisti piccole medie aziende. Tel. 0349/463.5129.

RESPONSABILE azienda esperienza ventennale settore materie plastiche clienti, acquisti, personale, valuta serie proposte piccole e medie aziende. Scrivere: Publikompass 5441 - 10100 Torino.

PERSONALE DOMESTICO BABY SITTER

SIGNORA referenziata cerca lavoro per assistenza anziani anche fissa. Tel. 0339.451.3621.

SIGNORA 40enne referenziata automunita cerca lavoro come colf tutti i giorni orario 8 - 14. Tel. 0347/832.9801.

LAVORI VARI E PART TIME

CINQUANTENNE referenziato offresi per incarichi fiduciari commissioni conto ditte o privati impossibilitati uso auto. Tel. 011.335.2947 serali.

CONIUGI volenterosi cercano lavoro sano, duraturo da eseguire al proprio domicilio, esterni perditempo. Tel. 011.580.5196.

IMMOBILIARI VENDITA 5

TORINO CITTA'

A.A. STUDIO 011.612.5222 libero via Napione piano alto, ingresso, saloncino, 2 camere, cucina, bagno ripostiglio.

ADIACENZE lungo Po Antonelli appartamento nuovo in casa bifamiliare di due camere cucina bagno taverna. Gabetti 011.836.116.

ADIACENZE lungo Po Antonelli in casa bifamiliare appartamento nuovo di soggiorno 2 camere cucina servizi terrazzi. Gabetti 011.836.116.

BORGO VITTORIA largo Cardinal Massaia investimento da reddito appartamento locato ingresso 2 camere cucina bagno. Gabetti 011.258.969.

CORSO PALERMO libero 2 camere cucina ristrutturato 1° piano termoautonomo avendesi possibilità mutuo. Tel. 0335.274.078.

CROCETTA Einaudi libero signorile piano alto panoramico ampio salone, 3 camere cucina doppi servizi box. Gabetti 011.581.8336.

GABETTI SPA Borgata Lesna via Bard panoramico spazioso 3 camere tinello cucinino bagno £. 230.000.000. Agenzia Viberti 011.335.6703.

GABETTI SPA corso Giulio Cesare angolo via Porpora: ingresso, camera, tinello, cucinino, bagno £. 120.000.000. Agenzia Dora 011.242.7331.

GABETTI SPA via Cherubini vendiamo: camera tinello cucinino bagno balconi termoautonomo £. 80.000.000. Agenzia Giulio Cesare 011.248.1653.

GABETTI SPA via Matera libero panoramico ingresso camera tinello cucinino bagno termoascensore £. 130.000.000. Santa Rita 011.359.393.

LUCENTO via Cossa ampio ingresso living su soggiorno cucinotta 2 camere biservizi cantina box. Gabetti 011.253.747.

PIAZZA RIVOLI impresa prenota panoramici prestigiosi alloggi con affaccio su parco. Finiture di pregio. Telefono 011.561.1137 - 0347.451.2859.

PRECOLLINA Val San Martino villa anni '60 di 250 mq circa, giardino con campo da tennis. Gabetti 011.660.4240.

PRECOLLINA via Casalborgone libero ristrutturato doppia aria 2 camere cucina bagno soffitta cantina. GR 011.505.039.

PRIVATO vende via Po alloggio ristrutturato mq 180 no agenzie. Tel. 0335.543.5925.

SANTA RITA corso Agnelli libero ristrutturato soggiorno living cucina abitabile camera bagno lavanderia. GR 011.505.039.

SANTA RITA impresa prenota alloggi in piccolo condominio signorile. Posizione tranquilla e soleggiata con affaccio su ampia zona alberata. Finiture pregio. Tel. 011.561.1137 - 0347.451.2859.

VIA VALPERGA 34 tra corso d'Azeglio e via Madama Cristina in casa epoca ascensore, panoramico ingresso, soggiorno, cucinotta, camera, cameretta, bagno ripostiglio occupato £. 125.000.000. Gabetti 011.548.045.

TORINO PROVINCIA

BAGNOLO bella villetta singola su 2 piani. 5 locali e servizi. Box doppio, rimessa, tavernetta. Ottime condizioni interne. Gabetti Pinerolo 0121.397.700.

BAGNOLO PIEMONTE pressi centro. Nuova villa a schiera posta su 2 piani di: soggiorno con angolo cottura, 2 camere e doppi servizi. Belle rifiniture. Giardino privato £. 235.000.000. Gabetti Pinerolo 0121.397.700.

CHIERI collina villa settecentesca raffinato restauro prestigiosi appartamenti salone cucina pranzo 3 - 4 camere servizi giardino box. Tel. 011.942.3867.

INVERSO PINASCA bella casa indipendente su 4 lati. Giardino, 4 locali, cantina, tavernetta, box auto. £. 290.000.000. Gabetti Pinerolo 0121.397.700.

MONCALIERI pressi Villa Roddolo: ingresso, 2 camere, tinello cucinino bagno terrazzino, cantina, eventuale box. Gabetti 011.642.563.

PINEROLO libera villa 2 piani più seminterrato, terreno mq 540, £. 500.000.000. GR 0121.322.789 - 011.505.039.

SAN MAURO confine Castiglione posizione collinare panoramica impresa prenota ville con finiture signorili. Tel. 011.898.6213.

TROFARELLO residenza 'La Piazzetta' recente, silenzioso: saloncino living, 2 camere, cucina, bagno, box. Ottime finiture. Gabetti 011.642.563.

VOLPIANO centralissimo appartamento panoramico al 6° ed ultimo piano di soggiorno angolo cottura 2 camere bagno. Gabetti 011.800.5261.

PIEMONTE

LAGO MAGGIORE Stresa e vendesi ville, appartamenti nuovi e ristrutturati, varie metrature, box giardino e vista lago. Tel. 02.581.037 - 0323.922.715.

VALLE D'AOSTA

COURMAYEUR centro, signorile residenza prospiciente funivie Plan Checrout, vendiamo lussuoso appartamento arredato. Soggiorno, 3 camere, cucina due bagni, grande terrazza angolare vista Monte Bianco. Gagera. Telefonare 0337.638.670.

(continua)

INFORMAZIONE PUBBLICITARIA

È in arrivo un nuovo prodotto nelle Farmacie italiane

Per dimagrire

Aumenta il senso di sazietà

MILANO - Al termine della sperimentazione di un nuovo integratore dietetico, i ricercatori del centro Ospedaliero del Servizio Sanitario Nazionale in cui è stato condotto lo studio hanno divulgato la notizia: questo nuovo integratore in associazione ad una dieta ipocalorica ha favorito il calo di peso. I test clinici di efficacia e sicurezza, condotti in doppio cieco contro placebo, sono stati effettuati su 40 volontari uomini e donne in sovrappeso. Si è potuta constatare la capacità sinergica dei principi attivi del prodotto che hanno fatto aumentare le potenzialità dimagranti della dieta e la sua compliance. I volontari che hanno assunto il prodotto contenente i principi attivi hanno avvertito un forte senso di sazietà, ma soprattutto hanno subito una perdita di peso più che doppia rispetto ai volontari che hanno assunto il placebo.

La notizia ha provocato l'immediato interesse di un vasto pubblico che è andato alla ricerca della pillola dietetica, il cui nome è "LineControl"; è distribuita nelle farmacie italiane dalla Axio, la società che ha finanziato le ricerche ed è proprietaria dell'esclusiva formula per la quale ha depositato la domanda di brevetto. Non si tratta di un farmaco, ma di un integratore dietetico notificato al Ministero della Sanità, che non ha causato alcun effetto collaterale e che è disponibile senza ricetta medica; inoltre è formulato secondo il grado di sovrappeso: lieve, moderato, forte.

Parigi – Tolosa – Londra – Manchester – Johannesburg – Monaco – Berlino
Montreal – Seoul – San Paolo – Bandung

Structural Design & Analysis Engineers (Rif. SDA)
Project Managers (Rif. PM)

GECI TECHNOLOGIES è un Gruppo Ingegneristico Globale, leader nella Progettazione ad Alta Tecnologia, fortemente impegnato nei settori Aeronautico, Spaziale ed Automobilistico. Basata a Parigi, GECI TECHNOLOGIES è presente in più di 20 Paesi e conta oltre 500 collaboratori. Il costante sviluppo del business nei mercati internazionali richiede l'acquisizione di nuove competenze professionali:

Desideriamo incontrare ingegneri con almeno 4 anni di esperienza nei settori Aeronautico, Spaziale e Automotive, abili nell'uso di CAD, FEM o STRESS ANALYSIS. Requisiti essenziali sono inoltre attitudine al lavoro di gruppo, apertura mentale e buona conoscenza dell'inglese.

GECI TECHNOLOGIES offre grandi opportunità di crescita in un ambiente dinamico, la possibilità di essere coinvolti in progetti internazionali e di utilizzare i più aggiornati strumenti tecnologici e sistemi informativi (CATIA, NASTRAN, PATRAN, I-DEAS, ABAQUS) e un pacchetto retributivo competitivo in grado di soddisfare le candidature più esigenti.

In vista di un incontro con i nostri manager a Torino, Milano e Napoli, si invitano gli interessati/e ad inviare un C.V. in inglese completo di fotografia e corredato di autorizzazione al trattamento dati (L. 675/96) a:

GECI TECHNOLOGIES
RECRUITMENT Department
105 bis, boulevard Malesherbes, 75008 Paris, France
Tel.: +33 1 53 53 00 53 Fax: +33 1 53 53 00 96
E-mail: recruitment@geci.net
Website: www.geci.net

ESPECIALLY FOR MEN

Nel rinnovato punto di vendita, ora interamente dedicato alla Moda Uomo, Momenti vi invita a scoprire **ARMANI JEANS**; **BLU NOTES** *caban, giacconi, sportwear;* **BELTS** *cinture;* **BLUE LABEL** *sportwear di E. Zegna;* **BROOKSFIELD** *total look, giubbotti, giacche, maglie, pantaloni, camicie;* **CARREL** *camicie;* **CLUB HOUSE** *scarpe classiche;* **CORNELIANI COLLECTION** *abiti, giacche, total look;* **DALTON E FORSYTE** *giacche, abiti classici;* **LOW TIDE** *scarpe sportive;* **MABITEX** *pantaloni;* **MABRUN** *capi in pelle;* **NANI BON** *maglieria e camiceria sportwear;* **PETER E SONS** *giacche, abiti giovanili;* **PROFILO** *abiti cerimonia;* **REGAIN** *scarpe moda;* **SONRISA** *camicie;* **TOMBOLINI** *giacche, abiti, nuovo classico;* **VERSACE** *cravatte;* **E. ZEGNA** *cravatte.*

ESPECIALLY FOR MOMENTI

VIA SESTRIERE 11 - BORGO S. PIETRO - MONCALIERI - TEL. 0116060757

PRIMARIA AZIENDA INDUSTRIALE
RICERCA
Per inserimento nella direzione marketing/comunicazione:
ADDETTO MARKETING/COMUNICAZIONE

Si richiede:
- Età non superiore ai 35 anni.
- Laurea o titolo di studio non inferiore al diploma di scuola media superiore.
- Predisposizione ai contatti interpersonali.
- Conoscenza ed utilizzo dei principali supporti informatici.
- Buona conoscenza della lingua inglese.
- Disponibilità a trasferte.

Luogo di lavoro: BRA (CN).
L'inquadramento e la retribuzione saranno commisurate all'esperienza maturata.
Si prega di inviare dettagliato "curriculum vitae" indirizzando lo stesso a: Casella Publikompass 224 - 10100 Torino.
Esprimendo il consenso all'utilizzo dei dati personali (legge 675/96).

PRIMARIA AZIENDA INDUSTRIALE
RICERCA
RESPONSABILE MAGAZZINO SPEDIZIONI

Si richiede:
- Età non superiore ai 35 anni.
- Titolo di studio non inferiore al diploma di scuola media superiore.
- Attitudine e capacità nella conduzione del personale.
- Predisposizione ai contatti interpersonali.
- Conoscenza delle normative che disciplinano il settore lavorativo specifico.
- Conoscenza ed utilizzo dei principali supporti informatici.
- Costituirà titolo preferenziale la conoscenza della lingua inglese.

Luogo di lavoro: BRA (CN).
L'inquadramento e la retribuzione saranno commisurate all'esperienza maturata.
Si prega di inviare dettagliato "curriculum vitae" indirizzando lo stesso a: Casella Publikompass 223 - 10100 Torino.
Esprimendo il consenso all'utilizzo dei dati personali (legge 675/96).

*Per le ricerche di personale specializzato rivolgersi agli sportelli del **Salone LA STAMPA** di **via Roma, 80** e presso la sede di **via Marenco, 32 - TORINO***

PK
publikompass

ELEZIONI E DINTORNI

Sono andate esaurite in poche ore le prenotazioni per visitare il 6 e il 7 maggio, a Napoli sulla riviera di Posillipo, Villa Rosebery, la splendida residenza del presidente della Repubblica, eccezionalmente riaperta al pubblico da **Ciampi.**

«...E la Costituzione italiana divenne un gadget di Forza Italia...». E' l'ultima «scoperta» di **Fabio Mussi** tra le notizie che circolano alla vigilia di queste prime elezioni-web. «Sul sito ufficiale di Forza Italia, alla pagina "gadget" vi si offrono cori e inni. E anche la Costituzione italiana».

Non è piaciuta all'esponente di Forza Italia **Franco Frattini** l'affermazione di D'Alema al «Corriere della Sera», in cui dichiarava di investire parte dei suoi risparmi anche in Borsa. «Ma questo - dice Frattini - dovrebbe essere vietato ai membri di governo».

«Fini si batte per il maggioritario per interessi di parte - spiega **Enrico Boselli** - per evitare che Berlusconi dia vita ad un centro che lo emarginii». L'accordo con la Lega? «Il leader di An è in una contraddizione grave».

«Stupefacente, il Csm assolve tutti i giudici»

Frase di D'Alema riaccende lo scontro coi magistrati

ROMA

«Non vogliamo mettere in discussione in alcun modo il ruolo del Csm e l'indipendenza della magistratura, che abbiamo difeso e difendiamo. Ma abbiamo diritto di capire se la funzione di natura disciplinare del Csm viene svolta con la necessaria attenzione. Che tutti i procedimenti disciplinari avviati dal ministro si siano conclusi con l'assoluzione, statisticamente è abbastanza stupefacente». Sono bastate poche parole di Massimo D'Alema - registrate due giorni fa durante un'intervista alla trasmissione televisiva *Telecamere*, e rilanciate ieri dalle agenzie di stampa - a minacciare una nuova polemica tra il capo del governo e il Consiglio superiore della magistratura. Tanto che a Palazzo dei Marescialli, sede del Csm, qualche consigliere stava già prendendo carta e penna per replicare al premier: come se due giorni di botta e risposta culminati con l'intervento «pacificatore» di Ciampi non fossero serviti a nulla.

Ma poi una precisazione di Palazzo Chigi ha calmato le acque, almeno per ora. L'intervista del presidente del Consiglio, ha spiegato il portavoce di D'Alema, è stata registrata prima della riunione del Csm dell'altro ieri, e comunque lo stesso premier ha ribadito che il ruolo dell'organo di autogoverno dei giudici dev'essere salvaguardato; i rilievi avanzati devono essere letti in uno spirito di totale cooperazione istituzionale per portare a compimento la riforma della giustizia.

Il premier: abbiamo il diritto di capire se la funzione disciplinare viene svolta con la necessaria attenzione

Berlusconi: «Io e Massimo abbiamo trovato un punto su cui i nostri giudizi concordano»

Poi Palazzo Chigi precisa: intervista rilasciata prima della riunione del Consiglio superiore Il «vice» Verde: la polemica è chiusa

Come dire che la guerra non giova a nessuno, i chiarimenti ci sono stati e sembrano sufficienti, ma ciascuno deve continuare a fare la sua parte. Dal Csm, allora, risponde il vicepresidente Giovanni Verde: «Considero la polemica chiusa, ma vorrei segnalare alcune circostanze di fatto in merito all'attività del consiglio», e cita due recenti provvedimenti (di sospensione e di condanna) contro altrettanti magistrati accusati di eccessivi ritardi nel deposito delle sentenze.

Tuttavia quelle frasi D'Alema le ha pronunciate, a conferma dei suoi dubbi sul lavoro del «tribunale dei giudici», la sezione disciplinare del Csm, e la polemica politica è sempre in agguato, nonostante smentite e precisazioni. E così, una volta rimbalzate nel pieno della campagna elettorale, le parole del capo del governo continuano a fare rumore.

«Io e D'Alema abbiamo trovato un punto su cui i giudizi concordano», dichiara Silvio Berlusconi accodandosi alle critiche contro giudici e Csm. E l'avvocato Gaetano Pecorella, responsabile Giustizia di Forza Italia, bacchetta D'Alema perché «il presidente del Consiglio non ha titolo per intervenire sul Csm», ma nel merito dice che la sua osservazione «è puntuale»; del resto, aggiunge, il problema dei procedimenti disciplinari che finiscono nel nulla «era già stato sollevato dal procuratore generale della Cassazione».

Dal Csm ribattono che sui ritardi della giustizia - motivo principale delle azioni disciplinari avviate dal ministro della Giustizia Diliberto - si scoprono quasi sempre delle «esimenti» più che valide, che vanno dalla disorganizzazione degli uffici al carico di lavoro, dallo svolgimento di molti incarichi contemporaneamente a problemi personali talvolta gravi. E' per questo che dei 64 procedimenti aperti dal Guardasigilli esaminati dal Csm (che in tutto ne ha avviati 142), 29 hanno visto la richiesta di proscioglimento da parte del procuratore generale, e dei restanti 35, tra gli 8 già discussi 7 si sono conclusi con assoluzioni e solo 1 con la condanna.

Nel frattempo, per evitare altre «scarcerazioni facili» come quelle della Calabria che hanno dato il via alla polemica contro il Csm, l'organo di autogoverno ha accettato la proposta di Diliberto di sollevare dall'ordinaria amministrazione quotidiana i magistrati impegnati a scrivere le motivazioni delle sentenze dei maxi-processi, in modo da scongiurare ulteriori ritardi. «Su questo problema - spiega il ministro - ognuno deve fare il suo compito. Io lunedì incontrerò i procuratori antimafia, e nel frattempo ho chiesto al Csm di attuare una misura concreta, pratica ed efficace».

Altro provvedimento per cercare di rinforzare l'organico della magistratura è l'immediata messa a concorso di 330 posti scoperti (in tutto sono 876) che dovrebbero riguardare soprattutto le corti d'appello, da Roma a Milano, da Palermo a Napoli, da Messina alla Corte di Cassazione. Commenta Verde: «Il Csm cerca di fare amministrazione anche con ritmi piuttosto sostenuti, nonostante i tanti provvedimenti normativi che sono stati attuati negli ultimi tempi». [gio. bia.]

TACCUINO DELLE QUOTE

A.A.A. L'Italia cerca donna che si sacrifichi al «riequilibrio»

Maria Laura Rodotà

S'È visto di tutto, anzi non s'è visto niente. Visto che l'Umbria ha solo 800 mila abitanti, sono pochi gli italiani a essersi goduti l'unica candidata veramente sessualmente dirompente di queste elezioni: la signora Giustozzi di Rifondazione, bella labbruta e maggiorata, di tale impatto che anche due croniste femmine forestiere ne son rimaste così colpite da rischiare di investire il suo poster sulla piazza di Foligno. Visto che la questione centrosinistra-radicali si è svolta con scambi ultrarapidi tipo campo da tennis su cemento, in Piemonte, unica Regione con due-candidate-due donne importanti, Livia Turco ed Emma Bonino, non s'è ufficialmente capito che è successo e che succede. E neanche se e quanto hanno deciso qualcosa loro. Visto che le trasmissioni elettorali andavano in onda a tarda sera e facevano addormentare secchi i coraggiosi che tentavano di vederle, non ci è possibile quantificare il numero di politiche donne passate in tv.

Così è andata, e non ci si aspettava molto altro. Per ottenere il mai molto invocato «riequilibrio» tra uomini e donne, almeno nei Consigli regionali, bisognerà aspettare il 2005. Ma perché poi bisognerà volerlo? Per vetero-femminismo resistente e antimacchia? Perché le donne (poverette) sono state tanto discriminate e ora meritano un «aiutino»? Perche nel nuovo mondo flessibile le capacità femminili di adattamento e mediazione serviranno sempre più? Forse una risposta sincera sarebbe: ni, ni, e ni. Forse sarebbe realistico aspettare che il riequilibrio avvenga naturalmente, e lentamente; come tutti i cambiamenti nel costume, anche politico. E si potrebbe perfino decidere che in questa campagna elettorale, per quel poco che si è visto, per quel poco che ha interessato, anche il modo di proporsi delle candidate è un po' cambiato. Al di là dello sparuto gruppetto che ha contato sul bell'aspetto e delle svariate che hanno fatto le signore perbene, la maggioranza ha cercato di vendersi agli elettori soprattutto in quanto competente. Non più, come si diceva una volta, «cioè, in quanto donna». Che poteva far simpatia ma non portava lontano.

Restano le cifre, che sono modeste. Senza scomodare i soliti Paesi scandinavi, basta citare l'ex arretrata Spagna dove la percentuale di elette donne è molto più alta che da noi. Restano le previsioni, che sono quel che sono, e non ci dovrebbero essere grandi aumenti di elette; nonostante le candidate presidenti e le capoliste. E restano in testa le cose che dicono le già elette, in Italia e fuori, sullo scarso peso che spesso hanno. Come le «Blair Babes», le molte deputate giovani elette nella valanga laburista, che ora si lamentano di fare solo la vita d'inferno delle «backbenchers», delle peones delle ultime file, senza riuscire ad avere influenza e potere vero.

In Italia, paradossalmente, potrebbe essere più facile. Si vota di continuo. C'è un centrosinistra litigioso ed esausto, un centrodestra strano, e ambedue hanno bisogno di facce nuove e immagini forti. Bisognerebbe che qualcuna brava con molto carattere si sacrificasse al riequilibrio e si proponesse. Il problema è, chi ne ha più voglia?

IL LEADER DI RINNOVAMENTO «BERLUSCONI APRE A D'ALEMA PERCHE' I SONDAGGI LO PREOCCUPANO »

«Fuori dall'Europa con la ricetta fiscale del Polo»

Dini: dalle urne uscirà un centrosinistra molto più forte

intervista

Ugo Magri

ROMA

DOMENICA mi attendo un buon risultato per il centrosinistra. C'è ripresa economica, c'è creazione di posti di lavoro, c'è possibilità di una graduale riduzione delle imposte, soprattutto di quelle che gravano sulle imprese, sorgono nuove iniziative imprenditoriali specie nel Mezzogiorno... Siamo sulla buona strada». Per cui, ragiona il capo della nostra diplomazia, Lamberto Dini, «gli italiani sapranno comprendere il proprio interesse e non si faranno attrarre dalle promesse da marinaio che vengono dall'altra parte».

Anche lei, ministro Dini, è convinto che una vittoria del Polo ci allontanerebbe dall'Europa?

«I tagli eclatanti delle imposte che annuncia l'opposizione, se messi in pratica, sarebbero incompatibili con il Patto di stabilità, che fa parte del contratto sulla moneta unica sottoscritto dall'Italia. Su argomenti così importanti servono impostazioni serie. Come quelle adottate dai governi che si sono succeduti dal '95 a oggi: interesse generale al primo posto, senza dimenticare la solidarietà nei riguardi delle classi più deboli. E' così che si è conseguito il risanamento della finanza pubblica, cui è seguito l'abbattimento dell'inflazione e dei tassi di interesse. Se nessuno ne parla più, è segno che ora vanno bene...».

Lei scommette sulla gratitudine degli italiani. Un po' poco, se il suo ottimismo si fonda solo su questa speranza.

«No, c'è dell'altro. Quando ho visto l'onorevole Berlusconi fare delle aperture al presidente del Consiglio, descritto come una persona seria con cui ragionare, ho subito pensato che il leader dell'opposizione avesse ricevuto sondaggi poco favorevoli al centro-destra... Vediamo se il Polo riuscirà a mantenere ciò che ha».

«Spero non esistano patti segreti tra Lega e Polo Idee ripugnanti; e il Cavaliere pagherebbe un prezzo troppo alto»

Con l'aiuto di Bossi, il centrodestra è convinto di darvi una severa lezione.

«Io spero solo che non esistano i patti segreti tra Polo e Lega, di cui si parla, perché in quel caso sarebbe per lo stesso Berlusconi un prezzo troppo elevato da pagare all'alleanza con Bossi. Certo, quando loro dicono "noi siamo la libertà" e poi leggo cosa propongono sull'immigrazione, mi verrebbe da dire: certo, libertà di sparare sui gommoni... Cose che ripugnano alla coscienza dei nostri cittadini».

D'Alema è preoccupato per l'esito delle urne. Sennò, come si spiegherebbe l'improvvisa apertura di dialogo coi radicali?

«Non ho mai creduto che con la lista Bonino si potesse immaginare un'alleanza di tipo elettorale. Ritengo invece che si possa avviare un dialogo per vedere di trovare un'intesa».

Non teme che questo dialogo coi radicali possa mettere in ombra il ruolo di partiti come Rinnovamento Italiano?

«Non lo credo. Anche perché un'intesa non condivisa dai partiti moderati del centrosinistra sarebbe suicida. Io dico: attenzione, perché il centro raccoglie la maggioranza degli elettori. E' bene che gran parte di questo elettorato moderato sia situata nel centrosinistra. E guai se tale collocazione dovesse essere scoraggiata da alleanze o intese politiche innaturali».

Il ministro degli Esteri Lamberto Dini leader di Rinnovamento italiano

«Dopo il 21 maggio sarà inevitabile raccogliere tutti i centristi dell'Ulivo E saremo più forti»

Rafforziamo il centro del centrosinistra, dice lei. Però voi centristi finora non siete nemmeno riusciti a trovare un'intesa tra voi.

«Credo che dopo il referendum, se passerà l'abolizione della quota proporzionale, come io mi auguro, diventerà inevitabile un incontro per costituire un soggetto politico che raccolga tutte queste forze sparse del centrosinistra».

La famosa «seconda gamba» dell'Ulivo?

«Vorrei proprio che diventasse la prima».

Chissà che cosa ne pensano Veltroni e D'Alema...

«So che questa ipotesi non è malvista dal presidente del Consiglio e dai Ds. Di sicuro, queste forze moderate debbono acquistare maggior forza. Perché se vogliamo far progredire l'Italia, è indispensabile che il centrosinistra si scrolli di dosso i suoi residui ideologici, presenti nella coalizione e anche dentro il governo. Il centrosinistra deve completare la propria modernizzazione, sbarazzarsi da concezioni del passato che si sono rivelate perdenti».

In concreto?

«In concreto, c'è bisogno di una iniezione di liberaldemocrazia per ricuperare lo svantaggio, anche competitivo, che penalizza il sistema Italia. Bisogna liberalizzare con maggior decisione il mercato del lavoro, fare un passo ulteriore nella riforma previdenziale. La linea che si oppone a questa modernizzazione va sconfitta, anche dentro il governo».

Come giudica la retromarcia del premier sul documento degli economisti, sottoscritto con Blair?

«Il presidente del Consiglio ha avuto molte intuizioni e avanzato ottime proposte. Poi, a seguito di opposizioni interne, specie nel suo partito, ha spesso dovuto fare marcia indietro. Ma D'Alema ha indicato la giusta direzione da percorrere. Rafforzare il centro del centrosinistra serve a camminare più spediti lungo questa via».

Cossiga e «i 4 gatti»

L'ex Presidente annuncia nuovo partito di centro

ROMA. Negli ultimi due anni Cossiga è stato un vulcano di idee. E anche questa volta non si smentisce. Mettendo in campo fantasia e ironia annuncia di voler dare vita ad una nuova formazione politica. E di ieri la sua «graffiante» - l'aggettivo è d'obbligo - dichiarazione circa la costituzione di un movimento che raccolga nuove forze intorno al centro. «Dicono che siamo quattro gatti - afferma l'ex presidente della Repubblica - e allora ho deciso di fondare un nuovo partito: si chiamerà «I quattro gatti». Lo slogan sarà «miao» e ho anche pensato allo stemma: quattro gatti d'oro in campo verde».

Non ci sarebbe da stupirsi se queste idee si trasformeranno in sigle, come è già successo nel passato. Il «picconatore» nel febbraio 1998 fondò l'Udr (L'Unione democratica della repubblica). Il 25 febbraio con il solito gusto per il paradosso Cossiga tirò fuori l'idea degli straccioni di Valmy. «A Valmy, a Valmy». Questo il motto dell'Udr, mutuato dalla Rivoluzione francese, con cui Cossiga annunciò che intendeva guidare i suoi «straccioni» contro le armate del re di Prussia. E Valmy, spiegò, poteva essere a seconda delle occasioni Botteghe Oscure o Arcore. Poi le difficoltà con Clemente Mastella, la conseguente scissione e litigio sul simbolo, portarono Cossiga il 4 novembre 1999 a dar vita all'Upr (Unione per la repubblica). La nuova creatura di Cossiga divenne presto la componente del Trifoglio, un'altra idea dell'ex Presidente in risposta all'Ulivo e ai Ds. Il 27 ottobre Cossiga aveva infatti annunciato l'idea di una federazione con i socialisti di Boselli e i repubblicani di La Malfa e nell'occasione aveva pensato anche al simbolo: «Tre rose». Ma anche il Trifoglio naufraga presto e ora, dal cilindro, escono i «Quattro gatti». [r.i.]

I referendum di Bossi

«Se vinciamo li faremo per istruzione, sanità e polizia»

VENEZIA. «Se vinciamo le regionali, l'anno prossimo vinceremo le politiche e così andremo a far passare in Parlamento quello che il popolo chiede e ha chiesto con il referendum propositivo. Riguarderà la scuola, così finalmente i veneti parleranno il veneto anche a scuola, la sanità e la polizia federale. Questi sono i primi tre referendum che faremo». Così, Umberto Bossi spiega il patto «segreto» con Berlusconi, al suo arrivo per un comizio a Mestre.

«Così si cambia lo Stato. E non è solo una patacca federalista. Perché non significa niente federalismo, detto così: Stalin, ad esempio, era l'uomo responsabile del federalismo nel governo Lenin - afferma - non basta quindi darsi la patacca federalista, anche D'Alema si chiama federalista...». Il senatur attacca «la legge Bassanini sul federalismo fiscale che non ha cambiato nulla; sono solo chiacchiere - sostiene Bossi - questa volta, con l'accordo Lega-Polo, si dà il via al cambiamento vero e sono io che ho imposto che si scegliesse come e quando farlo, e che non fosse solo una questione di principio».

Bossi spiega poi anche il vertice di Teano «è soprattutto la Lega che l'ha spinto»: «Io ero intervenuto in merito perché il Sud oggi vive una realtà che è simile a quella degli Anni 70, dei democristiani assieme ai socialisti. D'Alema ha fatto lo stesso assistenzialismo allo stato puro. Si tratta invece di uscire dalla logica statalista, una volta per tutte».

LE GIOIE DEL CAMPIONE BRASILIANO

IL BATTESIMO Luglio 1997, Ronaldo ha lasciato Barcellona per l'Inter Moratti l'ha pagato 50 miliardi Il brasiliano ha sempre avuto un debole per i bambini come dimostra questa foto con i «pulcini» nerazzurri

DA PARIGI A PARIGI Ieri, la 2ª operazione al ginocchio destro, ma per Ronaldo la Parigi più dolce rimane quella del 6 maggio 1998 quando conquistò la Coppa Uefa contro la Lazio L'Inter vinse 3-0 Ronaldo segnò il 3° gol Eccolo mentre alza il trofeo

CON MILENE Uno dei momenti più felici di una carriera tormentata. Ronaldo abbraccia la moglie Milene Domingues qualche giorno dopo le nozze celebrate alla vigilia dello scorso Natale a Rio de Janeiro

DIVENTA PAPA' Il campione e sua moglie Milene osservano commossi il piccolo Ronald nato giovedì 6 aprile (in anticipo di due settimane) a Milano E' l'ultima parentesi di gioia prima delle streghe dell'Olimpico

Ronaldo non si arrende: «Tornerò»

Operato a Parigi: due ore e mezzo per rifargli il ginocchio

Enrico Molinari
PARIGI

Ronaldo è entrato ieri in sala operatoria poco dopo le 18, nella sezione di alta chirurgia ortopedica dell'ospedale Pitié Salpétrière (dove morì Lady D) per essere operato dal professor Gerard Saillant, che lavorò sul suo stesso ginocchio destro il 30 novembre 1999. Allora il tendine rotuleo era sfilacciato, ma ancora «teneva». Ieri, dopo il drammatico stop all'Olimpico, è apparso rotto. Si tratta del tendine che comanda i movimenti alla parte inferiore della gamba. La ricostruzione è avvenuta attraverso una incisione di tre-quattro centimetri praticata appena sotto il ginocchio. Sono stati «ricuciti» e «rafforzati» i due monconi, con l'ausilio di elementi naturali. L'attecchimento richiede normalmente due mesi; ma si deve tenere conto, nel caso di Ronaldo, delle sollecitazioni fortissime a cui il tendine viene sottoposto durante la pratica calcistica, e del fatto che il tendine stesso è già stato fatto oggetto, perché lesionato, di un lavoro di rammendo. L'operazione è durata due ore e mezzo: verso le 21, con poche parole il portavoce dell'ospedale, Thiérry Meresse ha detto che per un comunicato postoperatorio bisognerà attendere 24 ore. Presenti, e scuri in volto, genitori e fratello del giocatore. Prognosi orientativa di fonte interista: sette-otto mesi. Saillant si è detto «soddisfatto». La degenza del giocatore dovrebbe protrarsi per almeno una settimana.

Ronaldo era rientrato nella notte, con l'aereo dell'Inter, da Roma a Milano. Poco sonno, molto dolore, nonostante i sedativi, e ieri mattina alle 11,45 la partenza da Milano sull'aereo privato di Moratti. Atterraggio a Parigi, aeroporto di Bourget, e in auto rapido trasferimento all'ospedale, dove un ingorgo di ambulanze aveva costretto il calciatore a percorrere una trentina di metri a piedi, con le stampelle. Ronaldo era scortato dal medico dell'Inter Piero Volpi, dal manager italiano Giovanni Branchini e dall'amico brasiliano Rodrigo Paiva. Occhi gonfi, lineamenti tesi. Soltanto due parole scambiate con un infermiere portoghese, nella sala d'ingresso, aspettando l'ascensore. Poi la lunga visita nell'ambulatorio di Saillant.

Dopo più di due ore il portavoce dell'ospedale annunciava che la prima diagnosi era confermata: rottura del tendine rotuleo destro. Operazione nel pomeriggio. Di Ronaldo ha poi parlato Paiva: «Dopo la visita è parso sereno, tranquillo, rassicurato. Mi ha detto "tornerò a giocare"». Paiva ha pure riferito che Ronaldo ha parlato al telefono con la moglie, rimasta a Milano accanto al figlioletto Ronald. Da Milano le telefonate di Moratti, presidente dell'Inter, per conoscere i dettagli della situazione, e anche per spandere un po' di ottimismo, collegabile proprio a una dichiarazione finalmente rilasciata da Saillant: «Cose che capitano, nessuna colpa, né mia né di Ronaldo. Tengo a dire che l'incidente è tipico più dei giocatori di basket che di calcio. Comunque è più facile guarire un ginocchio che una caviglia».

Intanto arrivavano a Parigi testimonianze e anche insinuazioni. L'ortopedico brasiliano Moises Cohen, che nel 1998 ha operato al ginocchio Raí, il fratello di Socrates: «Il Ronaldo di adesso non ha nulla a che spartire con il Ronaldinho che, appena arrivato dal Brasile, giocava a Eindhoven. Soltanto i denti sono rimasti eguali... Tutto il resto del suo corpo è cambiato, è cresciuto. L'aumento enorme della massa muscolare provoca anomalie terribili nell'organismo di troppi atleti, che rischiano di crollare». Una precisazione da Nivaldo Baldo, fisioterapista brasiliano che ha curato Falcao, Amoroso e Juninho: «Un ginocchio operato non torna quello di prima, mai. O migliore, o peggiore». All'ospedale è stata anche commentata, dai giornalisti più che dai sanitari la dichiarazione del professor Mario Gandolfi, l'ortopedico che ha operato la seconda volta Paolo Futre, celebre attaccante portoghese, stesso ginocchio di Ronaldo, stesso numero (tre) di interventi chirurgici. Dopo l'intervento di Gandolfi Futre, arrivato in Italia per giocare nella Reggiana e nel Milan, venne ancora operato da Saillant. Ha detto Gandolfi: «Mi è sembrato un intervento eccessivo, anche considerando l'età ormai avanzata del giocatore: sto parlando di una patelloplastica, un modellamento della rotula. Futre giocò ancora, ma con problemi, e nel 1996 abbandonò, vittima di una lesione comparsa nella traumatologia sportiva dell'ultimo decennio: da quando cioè sono aumentati i carichi di lavoro, con alterazione della struttura del tendine».

Cauto ottimismo dello staff medico dopo l'intervento La prima prognosi è di sette-otto mesi

Il prof. Saillant «Non ho colpe e poi è più facile curare un ginocchio che una caviglia»

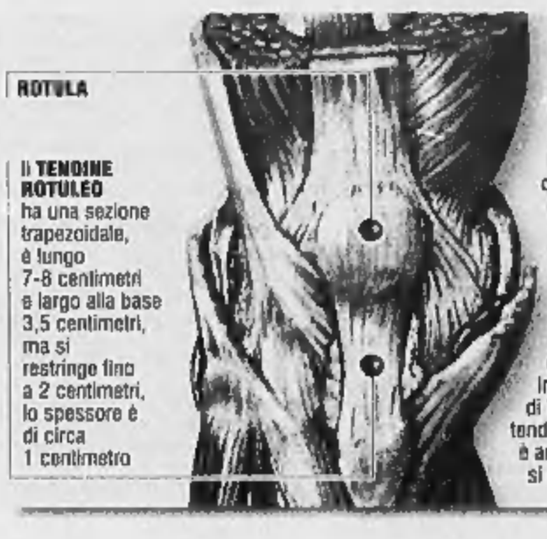

COS'E' IL TENDINE ROTULEO

Così lo spiega il prof. Andrea Ferretti (specialista ortopedico della Nazionale di calcio)
Il tendine rotuleo è il finale del muscolo quadricipite, che è il muscolo più robusto del nostro corpo ed è anche l'unico che compia l'estensione, uno dei due movimenti della gamba (l'altro è la flessione che è svolta dai muscoli flessori).
Il tendine rotuleo serve quindi a trasmettere all'ossatura, e in particolare alla tibia, questo movimento di estensione della gamba e dovendo sopportare sollecitazioni molto intense (si calcola che un individuo di 70 chili quando scende le scale sviluppi sul tendine un peso superiore ai 300 chili), è anche un tendine particolarmente robusto che si rompe di rado.

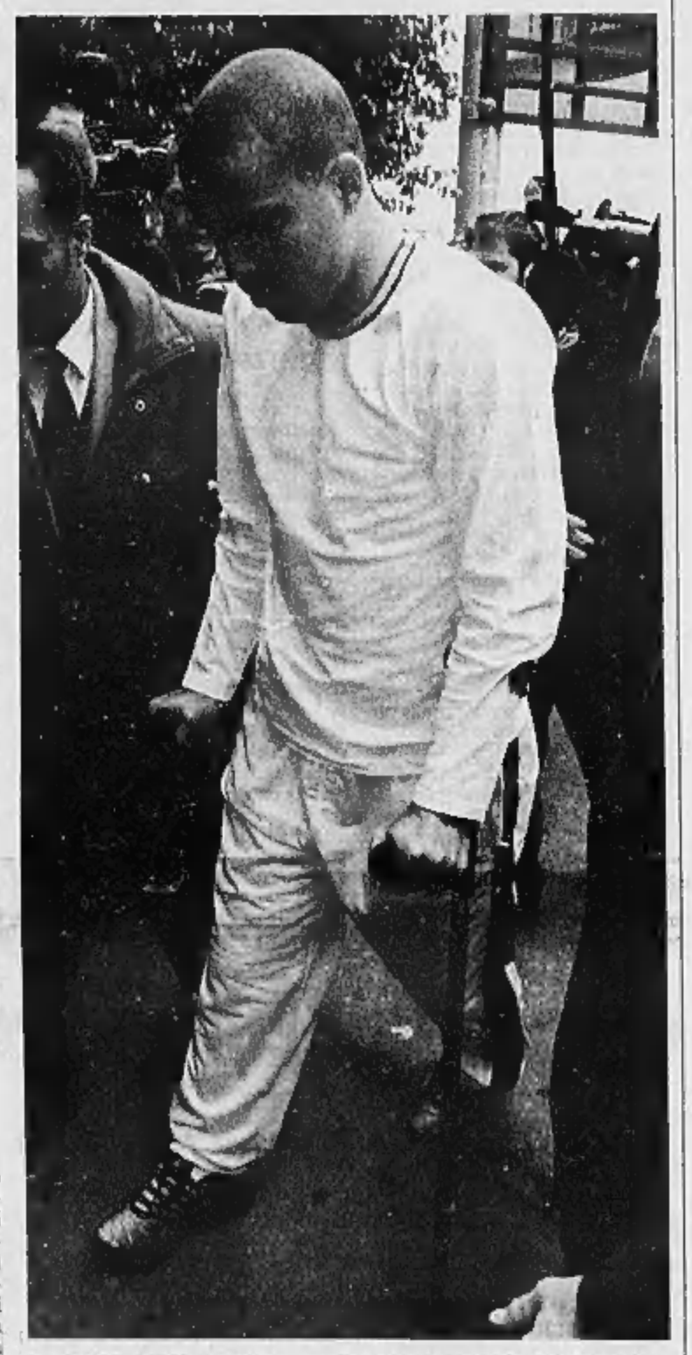

Ronaldo, 24 anni il 22 settembre, arriva all'ospedale parigino della «Pitié Salpêtrière»

GOL & LACRIME L'ODISSEA DI UN RAGAZZO GIA' NEL MITO

L'Italia ai piedi del Fenomeno

A Ceccarini disse: «Mi vergogno per lei»

personaggio

Marco Ansaldo

Per lui, Moratti aprì la strada ai maxicontratti «Ma sarà un investimento, non una follia» Ora persino al Milan tifano perché ritorni in campo: «E' un campione senza maglia»

RONALDINHO gioca ma è stato davvero male, prima di venire qui. Tutta colpa delle medicine che prende». Negli occhi chiari di Suzana Werner non si era ancora dissolta l'ombra per quanto il suo fidanzato stava vivendo. Mancavano 40 minuti alla finale della Coppa del Mondo, lo Stade de France vibrava, Francia e Brasile si affacciavano dagli spogliatoi e nella prima formazione diffusa in sala stampa il nome di Ronaldo non c'era. Ce l'aggiunsero in fretta, quasi a penna: come era successo a Robi Baggio, quattro anni prima, le ragioni del cuore o della Nike, il suo sponsor, prevalsero sul dolore che da più di un mese gli martellava il ginocchio e chissà perché ci raccontavano che a dolergli era soprattutto la caviglia. Ronaldo andò in campo e quasi non giocò. Camminò sull'erba, irriconoscibile.

Dopo due giorni lo vedemmo scendere dall'aereo che riportava a casa il Brasile sconfitto e lui, il fulmine degli stadi, impiegò un tempo infinito a percorrere quei pochi scalini. Malato, triste, deluso. Da allora abbiamo visto soltanto i lampi e i bagliori sparsi di un Fenomeno che, a 24 anni scarsi, già lotta con il proprio fisico bevuto acerbo e forse, come suggerisce un medico brasiliano, irrobustito troppo in fretta per sopportare le botte continue e le sollecitazioni di un calcio così povero, che quando incontra il talento limpido lo spreme come un tubetto di dentifricio. A Ronaldo si è chiesto tutto in cambio dei miliardi che l'hanno allontanato dalla povertà di Bento Ribeiro, periferia dell'immensa Rio de Janeiro, dov'è nato il 22 settembre del '76. Campione del mondo a 17 anni, per quanto non abbia giocato un solo minuto nel Brasile che vinse sull'Italia di Sacchi. E subito un buon contratto a Eindhoven, cupa e grigia, dove non si muove foglia che la Philips non voglia. Quindi la via di Barcellona, oro e carbone, quindi l'Inter.

Il 25 luglio del '97 quando planò in via Durini, dove lo attendevano cinquecento tifosi, Moratti e gli gnocchi tricolori cucinati dai cuochi del presidente, era già il calciatore più famoso e più ricco del mondo: nessun club aveva mai pagato 56 miliardi per un giocatore nè lo stipendiava con 6 miliardi all'anno e per dieci anni, che adesso, mentre lui sta in letto d'ospedale, con il ginocchio martoriato, sembrano un traguardo irraggiungibile. La definirono una follia. Moratti rispose che era un investimento. Chissà chi ha avuto ragione. Ronaldo ha stimolato fantasie antiche, di un calcio che non si può inscatolare. Folgorante, istintivo, gioioso. Pochi mesi in Italia bastarono a farne un «cult»: la Ronaldomania è qualcosa con cui tutti abbiamo fatto i conti. Il giorno prima della finale di Parigi provammo a collegarci con il suo sito web (lui è un fanatico di Internet, lo cura personalmente): due ore non bastarono, c'era più traffico che sull'Aurelia la sera di Ferragosto.

Ha segnato molto, in campionati veri. Trentaquattro gol in 37 partite in Spagna, 25 in 32 nella prima stagione italiana, che si infranse contro la spallata di Iuliano in area di rigore, l'episodio di riferimento per una generazione di anti-juventini. «Mi vergogno per lei», disse all'arbitro Ceccarini. «Tutto il mondo deve conoscere quello che è successo». Lo squalificarono. Nel suo momento di rabbia colpì soprattutto la tristezza della sua voce. Come nell'ultimo derby di questa stagione rapida come i suoi dribbling e non altrettanto felice: Ayala che si accartocciava quasi l'avesse colpito il pugno di Tyson e non il gomito un po' largo del brasiliano. Chi vide il gesto dubitò di aver sognato. «Perchè Ronaldo quelle cose non le fa». Anche per questo è un campione che non si odia nè si irride. Certo, suona zuccherosa la sua storia di ventenne che ogni genitore vorrebbe per genero, nonostante le ore passate a giocare con il computer: timorato di Dio, affettuoso con la madre, generoso con il padre Nelio, ex calciatore, che lasciò presto la famiglia e al quale lui ha comprato una pizzeria in Brasile, fedele a Suzana, l'ex fidanzata, sebbene per Milano si rincorressero i pettegolezzi sulle notti del campione giovane e famoso. A dicembre si è sposato con Milene Domingues, con rito civile, perchè anche nella vita, come nel calcio, Ronaldo corre e il figlio era già in arrivo. Zucchero brasiliano ma che in lui non nausea. Il ragazzo dagli occhi puliti non è mai stato inquinato dal campione, ha continuato a suscitare simpatia più che invidia. Sarà per questo che l'Olimpico s'è azzittito vedendolo cadere e, ieri, il sito Internet del Milan gli dedicava la prima pagina con una foto e la dedica: «Ronaldo, campione senza maglia». Non sappiamo quanto sia credibile il sondaggio per cui due terzi delle mamme italiane hanno pianto vedendo il suo dolore in tv. Di certo il suo infortunio ha smosso gli animi. Nel Paese in cui si grida «Devi morire» all'avversario in terra, tutti hanno sperato che lui non si fosse fatto male. Già, un Fenomeno.

Genertel
L'@ssicurazione al telefono.
Tel. 147-809.898. (chiamata urbana) Tel. 040.67.69.666
www.genertel.it

STORIA DEI GRANDI INFORTUNI

DUBITARE DI DIO «Un dramma che fa dubitare dell'esistenza di Dio» Lo ha detto Pelé Mercoledì 12 aprile, 64' di Lazio-Inter: in campo da sei minuti Ronaldo scatta, finta e si accascia Il ginocchio ha ceduto di schianto

RIVA RICORDA «Quando l'ho visto urlare per il dolore ho rivissuto i miei drammi contro Portogallo e Austria» Questo ha detto il bomber del Cagliari e della Nazionale Anni 70 che in azzurro si fratturò due volte la gamba

ANCELOTTI-BIS Giocando nella Roma Carlo Ancelotti fu operato due volte alle ginocchia Sembrava finito ma poi andò al Milan e con Sacchi e Capello conquistò scudetto ed Europa

«SEMBRAVO IO» E' l'8 novembre '98: a Udine Alex Del Piero si rompe il ginocchio sinistro ed esce in barella: «Mi sono rivisto in Ronaldo Mi ha colpito che si siano fermati tutti anche i tifosi laziali Il calcio d'oggi è ancora sincero»

Simoni: «Era la mia miniera d'oro»

La parola al tecnico che ha allenato il «vero» Ronaldo

intervista

Giancarlo Laurenzi

E' stato il primo tecnico del Ronaldo italiano, l'ultimo allenatore del Ronaldo vero. Gigi Simoni, 61 anni compiuti da poco, in panchina sempre lontano dai profeti del calcio totale. Difesa e contropiede, soprattutto. Però, da noi Ronaldo ha vinto con lui e basta. Fino a quando il mondiale di Francia non gliel'ha restituito uno straccio.

Simoni, ha visto che roba?

«Ho visto e sentito. Lui ha provato un male unico. Per me, davanti alla tv, è stato un dolore infinito. Ho smesso di vedere la partita, non ho retto allo strazio».

Che vuole dire?

«Calcisticamente parlando, è l'evento che mi ha toccato di più. Sono avvilito, triste. Hanno telefonato alcuni dei ragazzi (i suoi fedelissimi all'Inter, ndr): hanno raccontato una scena raccapricciante. Ronaldo urlava, nello spogliatoio ha continuato come in preda al demonio. Non è uno che fa la commedia: va per terra, si alza. Sbraitava così perché il dolore era insopportabile».

L'ultima volta che vi siete incontrati?

«Recentemente, alla festa di Bergomi. Ci sentiamo ogni tanto. Ieri ho cercato di chiamarlo, era in ospedale. Oggi riproverò, ci tengo troppo».

Andavate d'accordo?

«Il giusto. Lui aveva un rapporto speciale con il presidente».

Quando si è spento Ronaldo si è spenta l'avventura di Simoni. La proteggeva nei confronti di Moratti?

«Non scherziamo».

A proposito di scherzi: lei perse una scommessa.

«Prima della finale Uefa contro la Lazio, vidi i ragazzi deconcentrati, troppo sicuri. Ronaldo capì la mia preoccupazione, mi si avvicinò: "mister, vinciamo facile. Scommettiamo?". Accettai. Ronaldo riprese: "Coppa in mano e io le taglio i capelli a zero". Aveva ragione lui: vincemmo facile, due giorni dopo si presentò alla Pinetina con la macchinetta, mi rapò di brutto».

Con lei il miglior Ronaldo?

«Sì, modestamente. Chi ha la fortuna di avere a disposizione un giocatore del genere ha una miniera d'oro sottomano. Deve solo grattarne un po' al giorno. Come allenatore è stata un'esperienza straordinaria, irripetibile».

Il ricordo più bello.

«Sempre allegro, dovevi stare attento agli scherzi che ti tirava.

> «Ho provato un dolore infinito, sono avvilito Con lui ho vissuto una esperienza irripetibile» «Era veloce e potente, se non si fosse infortunato avrebbe conquistato il Pallone d'Oro per 10 anni di seguito»

I compagni si sacrificavano e si adeguavano a lui. Erano consapevoli della sua grandezza. Dovevamo tutti insieme metterlo nelle condizioni migliori per esprimere il suo potenziale. Ci avremmo guadagnato tutti, anche economicamente. Dopo i Mondiali non è stato più lo stesso. E la fortuna gli ha girato le spalle».

Anche all'Inter.

«Senza di lui la fisionomia della squadra era strana, soffrivamo. Hai voglia a dire: Simoni doveva sopperire col gioco alla sua assenza. Uno così non si rimpiazza né con altri giocatori, né con moduli e alchimie tattiche».

Parigi: due partite agli antipodi per Ronaldo. La finale Uefa al Parco dei Principi, il calvario di Saint-Denis contro la Francia.

«Unico, quello della partita di maggio '98 con la Lazio. Il suo gol (il terzo, ndr) è diventato uno spot, lo avranno riproposto mille volte: Marchegiani a sedere e oplà. Il primo anno non si è infortunato, mai un problema muscolare, una contrattura. Cito a memoria: avrà saltato due partite in tutto per le convocazioni della Nazionale. Andò in Giappone».

Il più forte che lei ha allenato?

«Ovvio. Il più bravo, il più moderno. Abbinava velocità e tecnica. Perché con la palla era uno che faceva quello che voleva. Non si fosse infortunato avrebbe vinto il Pallone d'Oro per 10 anni di seguito. La finta che ha fatto a Roma e un movimento che gli viene naturale, il corpo lo ha sempre assecondato. Fisicamente è un toro, grande potenza. Ma è una muscolatura naturale, altro che storie».

Ce la farà?

«Non lo so. Ricordo Calisti, quando ero alla Lazio. Stesso infortunio di Ronaldo. E' tornato fresco».

Pelé ha detto che quando succedono cose del genere, dubiti dell'esistenza di Dio.

«Mi è morto un figlio, 5 mesi fa. Lì, hai il diritto di dubitare».

L'urlo di dolore che ha accomunato Ronaldo (a sinistra) e Deborah Compagnoni subito dopo la tremenda caduta rimediata nel SuperG del 19 febbraio 1992 alle Olimpiadi invernali di Albertville (rottura dei legamenti): «Tornerai, Ronnie. Ma devi essere tu a decidere quando»

CONIGLIETTO MAGICO

Il poeta Maurizio Cucchi ha scritto in esclusivo per "La Stampa" questi versi, dedicandoli a Ronaldo dopo l'infortunio contro la Lazio.

Noi siamo lì e aspettiamo la festa,
il gesto rapido che vola, ed ecco:
la torsione leggera si inceppa, si spacca,
nell'istante preciso del suo incanto,
della sua dolce meraviglia.
E fino a quando?
Speriamo che sia come le ossa
fragili del grande airone, come le ferite
sempre saldate di Fausto,
aguzzo come lui è bamboccio,
ma tutti e due maltrattati e soavi.
Vogliamo che il coniglietto magico
sgambetti ancora, sgusci via delicato,
volante e imprendibile,
e il più a lungo possibile.

Maurizio Cucchi

INCREDULITA' E DOLORE TRA I FAN DELL'INTER

«Una sceneggiatura scritta male»

Lo dice Salvatores: tutti aspettavano l'eroe buono

i tifosi

Pierangelo Sapegno

COME dice il Mago Oronzo: «E' ora di finirla, il mondo va al contrario. Siamo noi che dovremmo inginocchiarci di fronte a Ronaldo. Purtroppo, è lui che s'è inginocchiato di fronte a noi».

E' andata così. E non era una finta. Ci sono drammi come questi che non glien'è fregato quasi niente a nessuno. Francesco «Kawasaki» Rocca era un grande terzino, il più veloce che abbiamo visto, ma se lo chiedete in giro a quelli che adesso hanno quarant'anni, non lo sa quasi nessuno. Rocca correva come una moto, fino a quando non gli saltò il ginocchio: smise di giocare. Carlo Ancelotti si fermò due volte e pensarono solo i romanisti: ritornò a giocare, perché aveva anche la testa fatta di roccia. Pure Del Piero s'è fermato un anno per il ginocchio: nessuno gli ha mai fatto elemosine. Per Ronaldo, hanno ragione Gino & Michele, che non lo dicono per ridere, «Si sono commossi tutti». Da una parte è il potere della diretta, quella serpentina fatta da solo e poi interrotta sempre da solo, con gli altri a riguardosa distanza come davanti a un totem, quel silenzio dello stadio, quegli urli da bambino, quella carezza del laziale Simeone (i gesti che fanno bene allo sport...). Dall'altra, è che Ronaldo non è soltanto il più grande giocatore del mondo: è un patrimonio del bel gioco. Lo spiegano gli interisti. Gad Lerner, nerazzurro doc: «Noi ci siamo innamorati dell'Inter di Herrera, eravamo bambini e sognavamo. Ronaldo ha fatto di nuovo innamorare i bambini: è stato di nuovo un sogno. Mio figlio ad esempio è diventato interista per lui. Ronaldo è un eroe solo positivo. Non gli si ricorda un gesto carognesco, fuori o dentro il campo. Oggi, per tutto questo, non c'è nessuno che può godere del gigante che crolla nella polvere. Il suo caso, come hanno dimostrato i laziali, dispiace a tutti, anche agli avversari». E allora, se è importante sottolineare che «un dramma vero è quello dell'Heysel, non quello di Ronaldo» (Gabriele Salvatores, regista), è anche onesto ammettere che c'è stato davvero qualcosa, nelle immagini di mercoledì all'Olimpico, che ha choccato tutti gli spettatori. Salvatores: «Il valore simbolico di quell'immagine ha avuto un potere particolare. Tutti aspettavano Ronaldo come il salvatore, come l'eroe buono che mette a posto le cose. La trama giusta del film era il 2-2 segnato da Ronaldo. Hanno scritto male questa sceneggiatura. L'immagine di una persona che lotta per rientrare e cade dopo due minuti e non ce la fa a rialzarsi, è molto brutta, è deprimente». Così è successo quello che racconta Gino (interista passionale come il socio Michele): «Stavo guardando la televisione e c'era un giornalista che stava intervistando il medico della Nazionale e gli spiegava che secondo un sondaggio nel momento dell'incidente di Ronaldo, due italiani su tre si sono commossi. Ci sono personaggi che vanno al di là del tifo, a me è successo anche per Del Piero o Van Basten. Sono uomini simbolo di uno sport. Da oggi senza Ronaldo il calcio sarà diverso».

> C'è chi invoca la sfiga (Rossella) e chi, come Mentana, pensa a un errore di Saillant: «Tragedia greca? No, solo vergogna francese»

Sarà anche per questo che ci aprono i notiziari delle tv e che i giornali ci fanno pagine intere. Nel popolo degli interisti sono tornati i tempi delle lacrime (una cosa che altre volte hanno fatto troppo bene per futili motivi). Carlo Rossella, direttore di Verissimo, se la prende con la «sfiga. Siamo perseguitati dalla sfortuna. Ci sarebbe bisogno di qualche esorcismo. Uno stregone dal Brasile. Una macumba». Enrico Mentana, invece, direttore del Tg5, cerca qualcos'altro: «E' abbastanza patetico che quando succede un incidente a un vecchio in un ospedale si parla di malasanità, e qui invece di sfortuna. Chiamiamo le cose con il loro nome. Una recidiva dopo 6 minuti di gioco, è grave. Il professor Saillant non ne sa niente? Questa non è una tragedia greca. E' una vergogna francese». Purtroppo, restano rabbia e lacrime. Aldo, Giovanni e Giacomo non riescono che «a far gli auguri. Non ci sentiamo di dire altro». Raul Cremona, altro comico della Milano da tv, interista sfegatato, dice che la forza di Ronaldo erano le finte, ma quella serpentina dell'Olimpico era qualcos'altro. «Questa no. Era vera».

LE REAZIONI

■ **SEEDORF: «VINCEREMO PER TE».** «È un momento triste per lui e per la sua famiglia - ha commentato ieri pomeriggio l'interista Seedorf - ma noi abbiamo il dovere di trasformare questo evento in uno stimolo. Ci rimangono ancora delle partite in cui possiamo dimostrargli la nostra gratitudine per quello che ha fatto. Ronaldo non è morto - aggiunge l'olandese - e noi possiamo fare due cose: o scegliamo di piangere tutti insieme, oppure, con il cuore che duole, dobbiamo rispondere alle responsabilità che abbiamo e fare ancora meglio, dare ai tifosi quello che si aspettano, come vuole anche lui».

■ **«HA IL MALOCCHIO».** «Non ci sono dubbi: Ronaldo ha il malocchio». Regina Profeta, cantante brasiliana residente in Italia, è sconvolta dall'incidente ma ha una spiegazione precisa: «Noi brasiliani siamo superstiziosi e siamo convinti che Ronaldo abbia un malocchio potente fattogli da qualche giocatore italiano invidioso del successo e dello straordinario talento del nostro campione. D'altra parte è innegabile che da quando sta in Italia gli è capitato di tutto».

■ **SCHUMI: «NON MOLLARE».** Il ferrarista ha saputo ieri mattina del nuovo grave infortunio di Ronaldo. «È un grande choc per me - ha detto Michael -. Sono preoccupato per lui e spero riesca a guarire prima possibile. Quello che mi sento di dirgli è di non mollare. Io ci sono passato e ce l'ho fatta, eccomi qui di nuovo».

■ **LA GRANA-ASSICURAZIONI.** Dopo il nuovo intervento si torna a parlare di quanto sarà l'indennizzo che il pool di assicurazioni (Ras, Generali e Winterthur) dovrà pagare a Ronaldo, all'Inter e agli sponsor. Nel caso che il campione brasiliano dovesse concludere la carriera, la cifra ammonterebbe a 200 miliardi: altrimenti il risarcimento al giocatore sfiorerebbe i 20 miliardi. Le compagnie assicurative, comunque, non hanno escluso di rivalersi sull'équipe medica che operò Ronaldo.

GLI IMPEGNI MANTENUTI DALL'ULIVO E LE PROMESSE DI...

Il Governo nato grazie al successo dell'Ulivo nel 1996 ha dato buoni risultati.

Numerosi impegni presi nel Programma di Romano Prodi sono stati mantenuti.

- *L'Italia è entrata nell'Euro. E' cresciuto il nostro prestigio internazionale e si è accelerato il risanamento economico.*
- *La riforma della burocrazia è stata finalmente avviata con le Leggi Bassanini.*
- *L'economia è più libera: grandi privatizzazioni, la riforma del commercio, più concorrenza e migliori servizi agli utenti.*
- *La Scuola e la Sanità stanno cambiando, possono diventare più moderne e più giuste.*

Questi risultati sono stati possibili grazie alla spinta propulsiva dell'Ulivo, grazie ad una stagione di riforme che ha avuto come protagonisti anche i nuovi Sindaci, i successi contro Tangentopoli e la criminalità organizzata, le associazioni in prima fila nell'impegno sociale.

In alternativa, **il Cavalier Berlusconi a bordo del suo transatlantico di lusso, alterna vecchie crociate ed eterne promesse.** Promesse che non ha saputo mantenere quando è stato al Governo e che sono ancor meno credibili ora che si è alleato con i secessionisti di Bossi.

Battere le tentazioni nostalgiche di Berlusconi è possibile. A una condizione: recuperare l'originale spinta propulsiva dell'Ulivo. Per questo, un anno fa, Romano Prodi ha promosso il movimento de "i Democratici".

Mantenere gli impegni. Per Arturo Parisi, Francesco Rutelli e Antonio Di Pietro, Massimo Cacciari, Enzo Bianco e Willer Bordon, per i Democratici dell'Asinello gli impegni presi in campagna elettorale vanno mantenuti. Ecco tre dei nostri impegni per il dopo 16 aprile.

Più legalità, meno leggi. L'Italia deve diventare più semplice, più giusta, più sicura. Illegalità e labirinti burocratici danneggiano tutti gli italiani, e in particolare quelli meno protetti e garantiti.

Più partecipazione, meno partiti. Le diverse componenti del centrosinistra devono lavorare per dar vita ad un soggetto unitario, per una riforma istituzionale che consenta ai cittadini di scegliere.
Il primo passo di questa riforma è la vittoria del SI al referendum per il maggioritario.

Soprattutto, più Ulivo. Un centrosinistra che vince non può essere la somma di un numero crescente di partiti e partitini.
Per questo bisogna dare forza a chi vuole rendere la politica più chiara rilanciando le riforme e l'Ulivo.

Più forza ai Democratici.

www.democraticiperlulivo.it

IL 16 APRILE CON IL CENTROSINISTRA. QUELLO VERO.

Prestigiosa Società Farmaceutica Multinazionale ci ha incaricati di ricercare il

DIRETTORE DELLE RISORSE UMANE

Il Candidato ideale è laureato in Giurisprudenza (saranno presi in considerazione anche diplomi attinenti la Gestione delle Risorse Umane conseguiti presso Scuole di Amministrazione Aziendale), ha una età non superiore a 35 anni, una esperienza non inferiore a quattro/cinque anni nell'ambito delle Risorse Umane presso realtà a carattere multinazionale e possiede una buona conoscenza della lingua inglese parlata e scritta. L'inquadramento è a livello Dirigenziale e la retribuzione è in grado di soddisfare le più elevate professionalità. Sono previsti la vettura aziendale ed il telefono cellulare.

Sede di lavoro: TORINO.

La ricerca, rivolta a donne e uomini (L.903/77), sarà curata direttamente dalla PRAXI e nessun nominativo sarà trasmesso al Cliente senza il consenso del Candidato. Si prega di inviare un dettagliato curriculum, comprensivo della retribuzione attualmente percepita e di fototessera, **siglato su busta e su lettera con il Rif. ES 10633**, autorizzando l'utilizzo dei dati ai sensi della legge 675/96, alla:

PRAXI

PRAXI S.p.A. - ORGANIZZAZIONE e CONSULENZA
10125 TORINO - CORSO VITTORIO EMANUELE II, n. 3 - TEL. (011) 6560
Ancona Bari Bologna Cagliari Firenze Genova Milano Napoli Padova Roma Torino
PRAXI ORGANIZZAZIONE - PRAXI INFORMATICA - PRAXI VALUTAZIONI
PRAXI RISORSE UMANE - PRAXI ENTI PUBBLICI - PRAXI AFFARI & FINANZA

Il nostro Cliente è un gruppo industriale operante nel settore della **COMPONENTISTICA AUTO**, presente con insediamenti produttivi nelle principali aree worldwide. Per la consociata italiana con sede in Torino ci ha incaricati di ricercare:

INGEGNERE (Rif. SP 10634)
proveniente dalla PROGETTAZIONE e SVILUPPO PRODOTTO per il coordinamento dell'Ufficio Tecnico

Il Candidato prescelto ha maturato una esperienza di almeno 10 anni presso realtà della componentistica auto ed è in possesso della conoscenza della lingua inglese e delle tecnologie di fabbricazione delle materie plastiche. Gli verrà affidata la definizione degli studi di impostazione ed il coordinamento delle attività dell'UFFICIO TECNICO.

PROGETTISTA DI PRODOTTO SENIOR (Rif. SP 10635)
(componentistica plastica per autoveicolo)

dinamico, in possesso di una solida preparazione di base, con conoscenza, almeno a livello di comprensione, dell'inglese tecnico ed adattato all'utilizzo dei sistemi CAD. Il Candidato prescelto si interesserà dello sviluppo di nuovi prodotti interfacciandosi con i fornitori e con i Clienti.
Per entrambe le posizioni l'attitudine al lavoro di gruppo ed a ragionare per obiettivi completano i requisiti.
La Società è in grado di offrire l'inserimento in un contesto di rilievo internazionale, particolarmente sensibile alla valorizzazione dei propri collaboratori e condizioni professionali ed economiche adeguate alle competenze e potenzialità richieste.
La ricerca, rivolta a donne e uomini (L. 903/77), sarà curata direttamente dalla PRAXI e nessun nominativo sarà trasmesso al Cliente senza il consenso del Candidato. Si prega di inviare un dettagliato curriculum, **siglato su busta e su lettera con il Rif. SP .....di specifico interesse**, autorizzando l'utilizzo dei dati ai sensi della legge 675/96, alla:

PRAXI

PRAXI S.p.A. - ORGANIZZAZIONE e CONSULENZA
10125 TORINO - CORSO VITTORIO EMANUELE II, n. 3 - TEL. (011) 6560
Ancona Bari Bologna Cagliari Firenze Genova Milano Napoli Padova Roma Torino
PRAXI ORGANIZZAZIONE - PRAXI INFORMATICA - PRAXI VALUTAZIONI
PRAXI RISORSE UMANE - PRAXI ENTI PUBBLICI - PRAXI AFFARI & FINANZA

DIRETTORE TECNICO
(stampaggio lamiera)

Il nostro Cliente è una realtà del settore (circa 70 dipendenti), certificata ISO 9002, caratterizzata da processi produttivi di particolari di medio/grandi dimensioni e relativi assemblaggi, con proiezione anche verso i mercati europei. Desidera individuare una qualificata figura professionale di età intorno ai 40/50 anni, in possesso di una solida preparazione di base e di una pluriennale e consolidata esperienza di progettazione e preventivazione, meglio se acquisita in ambienti certificati, con conoscenze dei metodi di fabbricazione e di gestione. Il Candidato prescelto, che farà parte della Direzione della Società, eventualmente in qualità di Consigliere di Amministrazione, dovrà garantire il livello qualitativo dei prodotti sotto il profilo progettuale, lo sviluppo tecnico delle offerte ed assicurare il continuo collegamento con i Clienti. È gradita la conoscenza della lingua inglese. Le condizioni economiche e normative potranno soddisfare candidature qualificate. Poiché l'Azienda prende parte alla selezione sin dalle prime fasi, si prega di indicare "RISERVATO" sulla busta se nella lettera sono elencate Società con le quali non si desidera entrare in contatto. Le persone interessate (donne e uomini, L. 903/77) dovranno inviare un analitico curriculum, **siglato su busta e su lettera con il Rif. SI 10636**, contenente l'autorizzazione all'utilizzo dei dati ai sensi della Legge 675/96, alla

PRAXI

PRAXI S.p.A. - ORGANIZZAZIONE e CONSULENZA
10125 TORINO - CORSO VITTORIO EMANUELE II, n. 3 - TEL. (011) 6560
Ancona Bari Bologna Cagliari Firenze Genova Milano Napoli Padova Roma Torino
PRAXI ORGANIZZAZIONE - PRAXI INFORMATICA - PRAXI VALUTAZIONI
PRAXI RISORSE UMANE - PRAXI ENTI PUBBLICI - PRAXI AFFARI & FINANZA

Società leader nella distribuzione **Beni di Largo consumo**, presente in varie regioni italiane, con circa 900 addetti, ricerca per la prossima apertura di un Supermercato in **Torino centro**

Specialisti nei settori MACELLERIA – PESCHERIA
BANCO AL TAGLIO - FRUTTA e VERDURA

Per tutte le posizioni è richiesta una esperienza nella mansione da almeno 2 anni, età non superiore ai 40 anni, residenza in Torino e provincia, disponibilità immediata. **Sono offerte** interessanti condizioni economiche e di inquadramento come da contratto del Commercio.
Si invitano le persone interessate, di ambo i sessi (L. 903/77), a trasmettere **con urgenza**, dettagliato C.V. siglato con il **Rif. SI 16184** e il settore di interesse e corredato di autorizzazione L. 675/96, alla:

PRAXI

PRAXI S.p.A. - ORGANIZZAZIONE e CONSULENZA
10125 TORINO - CORSO VITTORIO EMANUELE II, n. 3 - TEL. (011) 6560
Ancona Bari Bologna Cagliari Firenze Genova Milano Napoli Padova Roma Torino
PRAXI ORGANIZZAZIONE - PRAXI INFORMATICA - PRAXI VALUTAZIONI
PRAXI RISORSE UMANE - PRAXI ENTI PUBBLICI - PRAXI AFFARI & FINANZA

SDA EXPRESS COURIER

Il costante incremento delle nostre dimensioni e l'ampliamento dei mercati di riferimento ci richiedono di implementare i nostri organici nelle province di **Biella, Cuneo e Torino.**
Perciò cerchiamo:

MAGAZZINIERI ADDETTI ALLO SMISTAMENTO
(Rif. SDA mag/naz)

Il/la candidato/a ha un'età compresa fra i 22 ed i 35 anni, è diplomato/a ed ha competenze informatiche di base. E' dotato/a di dinamismo e flessibilità ed è disposto/a a lavorare su turni.
Un'esperienza pregressa nella mansione specifica costituisce un requisito preferenziale.
L'Azienda offre un impiego full time a tempo indeterminato e un inquadramento al IV livello del C.C.N.L. Autotrasporti e Spedizioni Merci.
Gli interessati inviteranno un dettagliato curriculum, corredato di autorizzazione al trattamento dei dati personali in rispetto della Legge n° 675/96, presso la **JOIN Consulting S.r.l., Via Sicilia 50, 00187 Roma oppure al n° di Fax 06/ 42.01.30.88**
I candidati dovranno indicare **sulla busta e sul CV** il codice di riferimento della posizione e la provincia di interesse.

PRAXI

PRAXI S.p.A. - ORGANIZZAZIONE e CONSULENZA
10125 TORINO - CORSO VITTORIO EMANUELE II, n. 3 - TEL. (011) 6560
Ancona Bari Bologna Cagliari Firenze Genova Milano Napoli Padova Roma Torino
PRAXI ORGANIZZAZIONE - PRAXI INFORMATICA - PRAXI VALUTAZIONI
PRAXI RISORSE UMANE - PRAXI ENTI PUBBLICI - PRAXI AFFARI & FINANZA

Gruppo multinazionale leader della componentistica meccanica di precisione, nell'ambito del potenziamento di una nuova business unit dedicata **a prodotti innovativi del settore automotive**, con sede nella seconda cintura ovest di Torino ricerca:

rif. MT MECHATRONICS ENGINEER

- età orientativa intorno ai 35 anni, esperienza consolidata nell'engineering elettronico e meccanico
- elevate doti di creatività ed iniziativa, forte capacità ad operare in un team internazionale
- buona conoscenza della lingua inglese scritta e parlata, disponibilità a viaggiare
- titolo preferenziale: un'esperienza di alcuni anni nei sistemi elettromeccanici eventualmente nel settore aeronautico

rif. PD PRODUCT DESIGNER

- esperienza non inferiore ai 5 anni nell'utilizzo di sistemi CAD 3D (Pro-E, Catia), preferibilmente nel settore aeronautico e automotive
- diploma tecnico ad indirizzo meccanico e/o aeronautico
- spiccate doti di autonomia progettuale e creatività, buona conoscenza della lingua inglese, disponibilità a periodiche trasferte in paesi europei.

Per entrambe le posizioni, l'inquadramento e la retribuzione saranno commisurati alle effettive capacità. La ricerca è rivolta a donne e uomini (L. 903/77). Inviare dettagliato curriculum citando sulla busta il riferimento d'interesse, ed esprimendo il consenso al trattamento dei dati personali (L. 675/96), a:

GCHCONSULT - corso Mediterraneo, 134 - 10129 Torino - gchlatel@tin.it

---

INFORMATION TECHNOLOGY
Posizioni a contenuto innovativo nello sviluppo di software per l'editoria

Il nostro Cliente è una Società leader a livello mondiale nei sistemi software dedicati alla gestione e stampa di elenchi telefonici. Le soluzioni, già implementate in 10 lingue, sono utilizzate giornalmente nell'ambiente stimolante e dinamico dell'editoria del settore, gestendo un elevatissimo volume di informazioni e migliaia di transazioni all'ora per realtà economiche di rilievo a livello mondiale.
Nell'ambito di un attento piano di potenziamento delle strutture e di adeguamento allo sviluppo in atto sul mercato italiano, ci ha incaricati di ricercare:

RESPONSABILE GRUPPO DI PROGRAMMAZIONE EDP (Rif. SP 10637)
(TEAM LEADER)

Il Candidato ideale è in possesso di una **buona conoscenza della lingua inglese**, di una **formazione** ad **indirizzo informatico**, ha acquisito una esperienza di **4/5 anni** nello sviluppo software ed almeno di un anno nella gestione di gruppi di lavoro; ha conoscenze **UNIX**, di sistemi operativi **NT, C++**, di linguaggio **COBOL** e di database relazionali. Il Candidato guiderà un'unità di 2/4 programmatori e sarà responsabile dei piani di attività, dello sviluppo del software (programmazione), della preparazione e del completamento della documentazione, della performance del team.

PROGRAMMATORI (Rif. SP 10638)

con **buona conoscenza della lingua inglese, una formazione di base informatica** ed un'esperienza di **2/3 anni** utilizzando sistemi operativi **UNIX** e **COBOL** o **PC/NT**, linguaggio **C++** e database relazionali. I Candidati prescelti faranno parte di un gruppo di lavoro e forniranno sviluppo e manutenzione del software, analisi delle funzionalità, applicazione di metodi di controllo qualità, routine e programmi di debugging, test e transizione dei programmi finalizzata all'implementazione.
Per entrambe le posizioni l'attitudine al lavoro di gruppo, a ragionare per obiettivi, flessibilità e capacità innovativa completano il profilo richiesto.
L'inserimento avverrà in un contesto di ampio respiro internazionale, giovane e dinamico, particolarmente sensibile alla valorizzazione dei propri collaboratori ed in grado di assicurare contenuti professionali di assoluto rilievo.
La ricerca, rivolta a donne e uomini (L. 903/77), sarà curata direttamente dalla PRAXI e nessun nominativo sarà trasmesso al Cliente senza il consenso del Candidato. Si prega di inviare un dettagliato curriculum, **siglato su busta e su lettera con il Rif. SP .....di specifico interesse**, autorizzando l'utilizzo dei dati ai sensi della legge 675/96, alla:

PRAXI

PRAXI S.p.A. - ORGANIZZAZIONE e CONSULENZA
10125 TORINO - CORSO VITTORIO EMANUELE II, n. 3 - TEL. (011) 6560
Ancona Bari Bologna Cagliari Firenze Genova Milano Napoli Padova Roma Torino
PRAXI ORGANIZZAZIONE - PRAXI INFORMATICA - PRAXI VALUTAZIONI
PRAXI RISORSE UMANE - PRAXI ENTI PUBBLICI - PRAXI AFFARI & FINANZA

Importante gruppo multinazionale nella componentistica auto ricerca per potenziamento organico:

Pos. A) SPECIALISTA CAD-CATIA
con almeno tre anni di esperienza nella "disegnazione di componenti meccanici"

Pos. B) CAPI PROGETTO SVILUPPO PRODOTTO
con buona conoscenza disegno tecnico, preferibilmente anche contatti, capacità decisionali/organizzative e provenienza dal settore lamiera e/o plastica

Pos. C) CAPO PROGETTO INDUSTRIALIZZAZIONE
indispensabile esperienza nello stampaggio materie plastiche

Si richiede dinamicità e capacità organizzativa
Sede di lavoro prima cintura di Torino
Autorizzare ex L. 675/96 il trattamento dei dati personali riportati nel curriculum
Scrivere a Publikompass 5508 - 10100 Torino

MEDIA INDUSTRIA PROVINCIA CUNEO
CERCA

Imprese o artigiani cui affidare montaggi meccanici e/o elettrici da eseguirsi presso la sede del committente ed eventualmente presso suoi cantieri.

Scrivere dettagliando esperienze e referenze a casella PK 213 10100 Torino

---

MEDIA INDUSTRIA PIEMONTESE
CERCA
UFFICI TECNICI e DITTE

in grado di sviluppare progetti, con eventuale realizzazione fisica, di attrezzature per assiemaggio di macchine industriali di grandi dimensioni prodotte in piccola serie e caratterizzate da una forte presenza di carpenteria metallica e di una marcata comunanza dei componenti base.

Scrivere a casella PK 214 - 10100 Torino

Per la pubblicità su
LA STAMPA

PK
publikompass

10126 TORINO
Corso Massimo d'Azeglio, 60
Tel. 011.666.52.11

20123 MILANO
Via Carducci, 29
Tel. 02.244.24.611

Hersteller von Kfz-Bekleidung und Elektronik sucht zum frühestmöglichem Eintrittstermin je einen

KONSTRUKTEUR/VERTRIEBSMITARBEITER

Erwartet wird Ingenieurstudium (Fachrichtung Maschinenbau, Fahrzeugtechnik oder Elektronik) verhandlungssicheres Deutsch, Italienisch und Englisch, Kreativität, Flexibilität, Kundenorientiertes und selbstständiges Arbeiten sowie Im Team, PC-Kenntnisse
Bitte senden Sie Ihren Lebenslauf an: Helix S.p.A. corso Susa 289/5 - 10098 Rivoli (TO) fax 011 9550456

SOFITER
Società leader sul mercato dei servizi informatici
www.sofiter.it/lavoro

Cembre S.p.A. cerca
1 VENDITORE/TRICE
per il Piemonte
Si richiede serietà, mentalità imprenditoriale, buona cultura, ottima conoscenza del territorio, introduzione presso grossisti, industrie ed installatori.
Sede di lavoro Torino.
Si offre retribuzione commisurata alle capacità, auto aziendale, possibilità di carriera.
Inviare curriculum vitae manoscritto a:
Cembre S.p.A. Ufficio Personale Via Serenissima, 9 25135 Brescia

---

Abbonatevi al 2000
LA STAMPA

HKE POINT

HKE affermato gruppo di società di formazione e consulenza nella gestione delle risorse umane

è lieto di annunciare l'apertura del suo primo

HKE POINT A TORINO
in piazza castello 51

HKE Point, punto d'incontro tra domanda e offerta di lavoro, opera con metodologie innovative ed esclusive e con una formula particolare che Vi invitiamo a scoprire nel

sito web: www.hke.it

HKE GROUP MILANO, ROMA, TORINO, VENEZIA

I SUPPLEMENTI DE LA STAMPA: L'INFORMAZIONE OLTRE IL QUOTIDIANO.

LUNEDÌ: Tuttosoldi - MERCOLEDÌ: Tuttoscienze
VENERDÌ: TorinoSette (solo Torino)
SABATO: Specchio e TuttoLibriTempoLibero
DOMENICA: Tuttoaffari (solo Torino)
LA STAMPA

Il nostro cliente è una **Agenzia di Pubblicità e Comunicazione** molto dinamica ed in fase di costante espansione.
Nell'ambito di un significativo piano di potenziamento della propria struttura di Torino, ci ha incaricato di ricercare le seguenti figure professionali:

DIRETTORE DI AGENZIA (rif. 2051)

La posizione si rivolge ad un abile manager di 35-45 anni che avrà il compito di gestire e sviluppare la società sia per quanto riguarda il business, sia sotto l'aspetto gestionale.
Professionalmente avrà acquisito un'interessante esperienza nel settore, che unisca alle competenze tecniche, buone capacità commerciali.
Cultura universitaria, orientamento agli obiettivi, piena integrazione con la filosofia dell'azienda, oltre alla conoscenza dell'inglese, completano il profilo.

ACCOUNT EXECUTIVE E JUNIOR (rif. 2049)

In grado di sviluppare e gestire i clienti assegnati, definendo le strategie pubblicitarie e di comunicazione.
I requisiti richiesti sono: età 25-35 anni, diploma e laurea, esperienza specifica di almeno 3 anni, autonomia operativa, flessibilità.

RESPONSABILE ACQUISTI/PREVENTIVI (rif. 2050)

La persona prescelta si occuperà di negoziare e gestire gli ordini ed il parco fornitori, oltre ad elaborare preventivi e consuntivi di lavoro.
I candidati ideali sono diplomati, hanno 26-35 anni ed un'esperienza di almeno 3-5 anni maturata nel settore, disponibilità e capacità di lavoro in team.

SEGRETARIA/CENTRALINISTA (rif. 2048)

La posizione prevede la gestione operativa della segreteria e del back-office (centralino, fax, fotocopie, spedizioni).
I requisiti richiesti sono: età 25-35 anni, diploma, ottimo utilizzo dell'office automation e buona conoscenza delle lingue inglese e francese.

SIRIUM CONSULENZA FORMAZIONE SELEZIONE

Le persone interessate (uomini e donne L. 903/77) sono pregate di inviare un dettagliato curriculum vitae citando il riferimento di interesse ed evidenziando la dicitura "Autorizzo ai sensi della Legge 675/96 il trattamento dei dati personali da me trasmessi" a
SIRIUM s.r.l. - Corso Vittorio Emanuele II, 78 - 10128 TORINO - Fax 011.53.74.39

BERGAMO - FIRENZE - MILANO - PADOVA - ROMA - TORINO
Partners of EUROPEAN MANAGEMENT ASSOCIATES
Certificato UNI EN ISO 9001 n. 9710395

KELLY SELECT

Azienda in espansione operante nel settore delle macchine utensili ci ha incaricato di ricercare

1 TECNICO APPLICATIVO

da inserire nell'ufficio tecnico/commerciale. Il candidato ideale deve possedere:
- Ottima conoscenza delle **macchine CNC**
- Buona conoscenza **CAD 3 D**
- Conoscenza della **lingua inglese**

L'azienda prevede un inquadramento impiegatizio variabile a seconda dell'esperienza maturata ed un interessante percorso di crescita
KELLY SERVICES S.r.l. Via Dante, 7 - 20122 Milano
Inviare i curriculum vitae all'indirizzo di posta elettronica kellyselect@cnn.it oppure al numero di fax 02 72018229 indicando il rif. TC/TO

Società di pubbliche relazioni ricerca per la propria sede di Torino collaboratore o collaboratrice per

ORGANIZZAZIONE E GESTIONE EVENTI

Si richiede:
- laurea in discipline umanistiche;
- padronanza della lingue inglese e francese;
- esperienza di preparazione e gestione convegni;
- capacità di costruzione mailing list complesse;
- ottima conoscenza dei programmi Microsoft Office;
- familiarità con la navigazione in Internet;
- residenza nell'area torinese.

Inviare curriculum a: **Publikompass 219 - 10100 Torino**

CAPO SQUADRA MONTAGGI

Avrà il compito di assicurare il coordinamento delle attività di montaggio degli impianti (ascensori/scale mobili) attraverso un attento e costante presidio degli aspetti tecnici di intervento, nel rispetto delle regole aziendali e delle procedure di sicurezza. Inoltre dovrà ottenere il raggiungimento dei livelli di produttività stabiliti per le risorse tecniche assegnategli, in piena condivisione e applicazione delle norme aziendali orientate alla qualità e alla soddisfazione del cliente e alla sicurezza. Si richiedono buone capacità relazionali e di gestione/organizzazione delle risorse, esperienza similare come Capo Squadra di 2/3 anni maturata in aziende del settore ascensoristico, diploma ad indirizzo tecnico. **La sede di lavoro sarà Torino. I colloqui di selezione si svolgeranno a Torino.** La posizione è aperta presso una solida ed affermata azienda multinazionale del settore, particolarmente attenta alla crescita professionale delle sue persone. Si pregano le persone interessate di inviare un proprio curriculum, corredato di recapito telefonico e di autorizzazione al trattamento dei dati in base alla L. 675/96, citando il rif. 520 S, a:

MGB Research S.r.l.
20121 Milano - Via Filippo Turati, 40
Tel. 02.65.33.31 - Telefax 02.65.33.68
mgbres@tin.it

I TRE PROTAGONISTI

IL PICCOLO NAUFRAGO
Ha quasi sei anni Elián Gonzalez, figlio di divorziati, quando viene imbarcato con la mamma e il suo nuovo marito su una barca di cinque metri. E' la fine di novembre '99: una fuga verso la Florida, come nel corso dell'anno hanno fatto altri 1.261 cubani. La traversata fallisce e la barca affonda, i due adulti muoiono, lui rimane a galleggiare aggrappato a una gomma di camion fino a quando [illegible] raccolto da un'imbarcazione [illegible]. Portato a Miami, è accolto [illegible] alcuni parenti della madre

IL PAPÀ
«Sono 137 giorni che sopporto la separazione da mio figlio». Il papà di Elián, Juan Miguel Gonzalez, appena atterrato a Washington giovedì [illegible] ha riassunto lui stesso la vicenda: «Avevo lanciato un appello [illegible] Usa affinché [illegible] restituissero Elián. [illegible] Il 5 gennaio il servizio immigrazione ha riconosciuto l'inalienabile diritto paterno, ma [illegible] decisione è stata [illegible] in un'infinita serie di procedure legali. E' stato terribile vedere Elián esibito con [illegible] politici»

IL PROZIO VISIONARIO
Lazaro Gonzalez, prozio di Elián e l'uomo che ha accolto il bambino in Florida e che si è ritrovato [illegible] panni del contendente di Castro. Dall'inizio della vicenda rilascia interviste e ha un suo portavoce che lancia proclami [illegible] risposta ai comunicati di Washington o dell'Avana. Lazaro Gonzalez [illegible] esclude che Fidel Castro abbia in mente «di assassinare il bambino» e lascia intendere che persino la Madonna si sia schierata dalla parte degli esuli cubani, tanto [illegible] che «è apparsa... nel suo bagno di casa

Elián resta in una Miami in stato d'assedio

Dopo il sì della corte di Atlanta all'appello dello zio

Augusta Minzolini
inviato a MIAMI

L'IMMAGINE è falsata come quella di tanti videotape fatti in [illegible] che hanno fatto la Storia. Il bambino si gira e si rigira sul letto. Il viso è pallido. La [illegible] stressata, nervosa: «Papà io non voglio tornare a Cuba. Se tu vuoi rimanere qui bene, ma io non voglio tornare a Cuba».

Prima o poi, lui, il personaggio principale di questa vicenda, doveva irrompere [illegible] nuovo sulla scena. Strumentalizzato dagli zii di Miami - come è probabile - o scioccato dall'idea di essere riportato nell'isola che ha lasciato navigando su un vecchio pneumatico, poco importa.

[illegible] fatto vero è che quelle immagini immesse nel mostruoso circuito mediologico che lo assedia da mesi (50 televisioni di tutto il mondo e [illegible] inviati di cui solo due italiani), fanno uno strano effetto. Riportano in questa storia che nelle ultime settimane è vissuta solo sul contrasto tra la Cuba di Castro e quella di Miami, sulla politica [illegible] di Bill Clinton, sui principi della giustizia Usa interpretati rigorosamente da Janet Reno, anche il suo dramma.

Eppoi quella moltitudine di persone -prima un centinaio, poi un migliaio, poi decine di migliaia - che hanno cominciato ad accal[illegible] intorno alla casa-santuario, sulla 23esima strada, proprio nel bel mezzo di Little Havana, colpisce. Già, non [illegible] può rimanere indifferenti di fronte a questa reazione popolare mossa dall'odio verso Castro, dallo spirito di rivalsa, dalla religione e dalla santeria che sono parte integrante dell'animo di ogni cubano.

Le preghiere recitate mano nella mano con gli elicotteri della polizia che volano in circolo sulle teste [illegible] dimostranti. I concerti improvvisati di fronte ai microfoni piazzati da giorni davanti alla [illegible]. Sono tutte cose che rendono l'atto di forza, che pure le autorità hanno in mente, difficile: quale governo democratico potrebbe sopportare l'immagine di un bambino che scalcia e grida mentre gli sceriffi lo portano via a forza dalla casa che lo ospita?

Tantopiù che là in mezzo non ci sono i cubani alla Scarface, quelli che si [illegible] fatti ricchi orbitando intorno al business della cocaina e si incontrano la sera nei locali di south-beach [illegible] Jimmy'z. C'è gente che è arrivata [illegible] lontano, magari usando [illegible] bus turistico della *Cubana* messo a disposizione dalle organizzazioni dei rifugiati. Oppure ci sono persone messe in allarme dal tam-tam di quartiere, un tam-tam che parte dai tavoli del café Nostalgia e arriva fino all'ultima isola di Little Havana. O ancora curiosi attirati dalle dichiarazioni di cubano-americani famosi che si sono sentiti in dovere di fare il loro pellegrinaggio fino alla casa-santuario. Dalla cantante Gloria Estefan all'attore Andy Garcia che davanti alle telecamere si è lasciato andare ad un [illegible] d'accusa [illegible] la politica Usa: «Questo è un triste giorno per la giustizia americana».

La comparsa sul palcoscenico della piccola vittima e l'esplosione mediologica della protesta hanno [illegible] ancora più complesso il meccanismo dell'ultimatum rigoroso messo in piedi dal ministro della giustizia Janet Reno per le due del pomeriggio di ieri. Ieri per l'amministrazione di Washington tutto è girato nel verso sbagliato: la famiglia di Miami, infatti, si è rifiutata di accompagnare Elian all'aeroporto [illegible] Opa-locka e le autorità probabilmente si sono [illegible] conto a poco a poco di [illegible] sottovalutato [illegible] reazione popolare dei cubano-americani. Risultato: con il passare delle ore l'ultimatum è rimasto operativo ma è diventato meno ultimativo. Contemporaneamente per trovare una via d'uscita all'impasse [illegible] il sindaco [illegible] Miami, sia quello della Contea di Miami, sia lo stesso ministro della Giustizia Janet Reno hanno riproposto l'idea di un possibile incontro tra [illegible] padre [illegible] Elian e gli zii in un luogo neutro, hanno ipotizzato di nuovo l'escamotage di un periodo di transizione in cui le due famiglie dovrebbero convivere per rendere [illegible] traumatico il passaggio del piccolo. Infine sono tornati in ballo gli avvocati che con le loro ingiunzioni e contro-ingiunzioni hanno reso la situazione ancora più confusa. Ma proprio grazie a loro è arrivata quella tregua, auspicata da tutti, che concede ancora un po' di tempo per riflettere sul da farsi: la corte di Atlanta, infatti, accettando il [illegible] dei parenti di Miami, ha bloccato ogni cosa in attesa delle contro-deduzioni dell'Ufficio Immigrazione. Insomma, la telenovela ha avuto un'altra pausa, un'altra piccola tregua. Ma ormai il dramma immesso nel circuito mediologico si è trasformato in evento. E' fatale specie quando i protagonisti in campo, come in questo caso, non hanno nessuna alternativa, sono legati mani e piedi ai loro ruoli. Non hanno scelta i parenti di Miami che non possono certo venire meno [illegible] quel patto tacito che hanno stretto con la comunità cubano-americana. Nelle [illegible] condizioni [illegible] il padre, arrivato da Cuba anche nel ruolo di ambasciatore di Fidel Castro. Non possono cedere i rifugiati, gli esuli che se accettassero senza opporsi il ritorno di Elián nella Cuba del diavolo, nella Cuba di Castro, disperderebbero la loro identità. Ne può fare un passo indietro il Lider Maximo che punta sul ritorno nell'isola di Miguel Gonzalez con Elián per dimostrare che il suo non è un regime agonizzante, ma una democrazia. Nè può chiudere un occhio il governo americano che si è preso l'impegno di riaffidare il bambino al padre ma, soprattutto, di fare rispettare la legge che in [illegible] paese come gli Usa è sacra. Lo sa bene l'avvocato Craig, legale di Clinton nell'affaire Lewinsky e ora - di fatto - legale di Fidel Castro nel caso Elián: «Il padre di Elián - ha ricordato ieri chiedendo alle autorità di fare il loro dovere - vuole solo che in questo paese sia rispettata la legge, che gli venga riaffidato suo figlio».

E già tutti sono vincolati al loro ruolo e [illegible] a questo punto può impedire che il dramma si consumi. Ci può essere un rinvio, uno slittamento, [illegible] tregua. Ma tutti sanno che prima o poi il bambino dovrà tornare dal padre. L'unica speranza - ed è quella dei parenti di Miami e dei rifugiati di Cuba - è che il padre accetti [illegible] restare negli Usa, [illegible] tradire, nei fatti, Castro. Una speranza vana, impossibile, conoscendo la prudenza del Lider Maximo.

Ecco perchè quel videotape con il bambino, [illegible] Elián, che fissando [illegible] telecamere, grida *non voglio tornare*, rende questa vicenda più struggente e assurda. Sia stato subornato o meno quel bambino dal volto spaventato - e disperato - è un atto di accusa contro tutti gli attori [illegible] questa vicenda: contro [illegible] padre e i parenti [illegible] Miami, contro Castro, i cubano-americani e l'amministrazione di Washington. L'epilogo di questa storia sarà scritto [illegible] il suo sacrificio: questo, purtroppo, è già scritto.

Tra i dimostranti arriva Andy Garcia «Questo è un triste giorno per la nostra giustizia»

La star di Hollywood Andy Garcia si è schierata con gli esuli cubani per l'affidamento [illegible] Elián agli zii americani

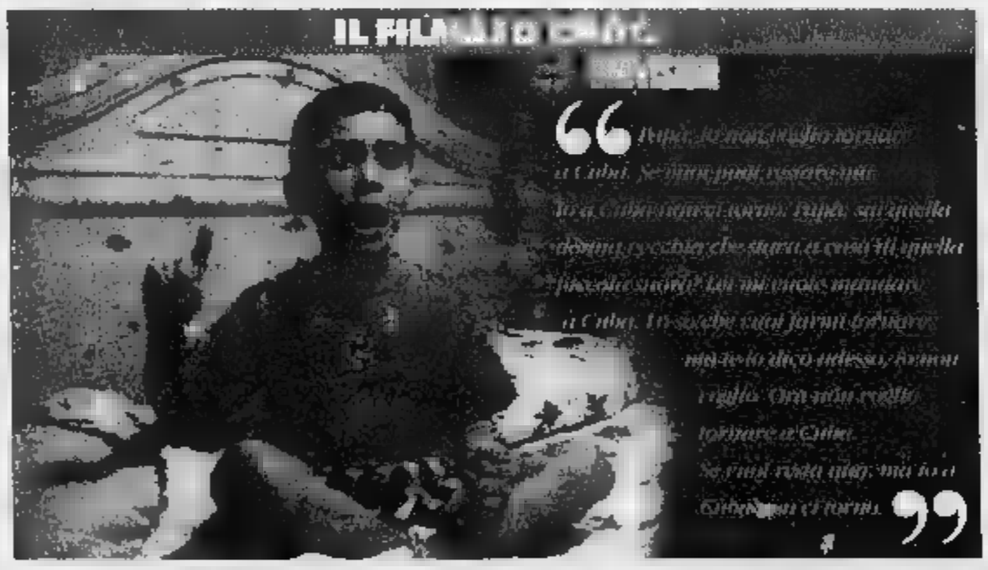

Il ministro Reno rinuncia a portare via il piccolo con la forza in attesa del verdetto del tribunale

Il videotape con il bambino che dice di voler restare potrebbe ritorcersi contro i parenti che lo ospitano

A sinistra il presidente americano Bill Clinton. Qui accanto (a destra) il ministro della Giustizia Janet Reno. Sopra, donne pregano davanti alla casa di Little Habana, a Miami, dove è ospitato il piccolo Elian

Clinton ignora Little Havana

«Bisogna far rispettare la legge»

Andrea di Robilant
corrispondente a WASHINGTON

«Dobbiamo far rispettare la legge», ha insistito ieri il Presidente Clinton. «Ho fatto il possibile per rimanere fuori da questa vicenda, per non politicizzarla». Ma dietro alla prova di forza per [illegible] i familiari di Elián Gonzalez a Miami a «rispettare la legge» - pressione che ha avuto sin dall'inizio il sostegno della maggioranza degli americani - molti intravedono anche una manovra più sottile, tesa a sfruttare [illegible] Elian per creare una nuova dinamica nei rapporti tra gli Stati Uniti e Cuba.

«Questa vicenda rappresenta [illegible] svolta perché finirà per spezzare le [illegible] della lobby anti-castrista», insiste Philip Brenner, esperto di storia cubana alla American University [illegible] a Washington. «Non credo che vedremo l'impatto subito, ma [illegible] che nel giro di un anno cominceremo a vedere i primi segni» di un disgelo nei rapporti con Cuba.

Dopo il salvataggio di Elián lo scorso novembre, [illegible] corte statale della Florida affidò la tutela del bambino allo zio, Lazaro Gonzalez, con il quale il bambino ha vissuto fino a ieri. Successivamente, l'Immigration and naturalization service, l'agenzia federale per l'immigrazione, annunciò che [illegible] questione non riguardava le corti statali e che le leggi sull'immigrazione andavano rispettate: il bambino doveva essere rispedito al più presto.

La corte federale confermò che il tribunale statale non aveva giurisdizione sulla vicenda. E che ogni decisione riguardo al bambino toccava al Guardasigilli Janet Reno, la quale disse [illegible] dall'inizio che il bambino andava riconsegnato al padre.

Una settimana fa Juan Miguel Gonzalez, il papà, è finalmente arrivato a Washington per riprendersi il figlio, e la posizione legale dei familiari [illegible] Miami si [illegible] fatta ancora più tenue. Non hanno più alcun appiglio giuridico per [illegible] consegnare il bambino a suo padre. Ma [illegible] un ultimo, disperato tentativo di bloccare gli agenti federali, i familiari hanno chiesto ieri un intervento d'urgenza della corte d'appello - una mossa che rinvia di qualche giorno la soluzione dell'impasse.

A mano a mano che la posizione legale dello zio Lazaro è diventata insostenibile, il Guardasigilli Janet Reno ha stretto inesorabilmente la morsa, assicurando in pubblico che nulla sarebbe stato fatto per danneggiare il bambino [illegible] insistendo che la legge andava rispettata. Con la forza, se necessario.

La comunità cubana ha accusato l'Amministrazione Clinton di essersi piegata alla volontà di Fidel Castro - accusa che la Casa Bianca ovviamente respinge. Ma è vero che raramente il governo americano ha lavorato assieme [illegible] regime castrista così assiduamente.

Una svolta importante in tutta questa vicenda è venuta il mese scorso quando Gregory Craig, uno dei tre avvocati che difese il Presidente durante il suo impeachment l'anno scorso e uomo di fiducia del senatore Ted Kennedy, venne scelto come legale di Juan Miguel e si recò a Cuba per negoziare con Castro lo spostamento del cliente a Washington.

Forte del sostegno dell'opinione pubblica favorevole alla consegna di Elián al padre (60 per cento a favore, 30 per cento contro - i dati [illegible] rimasti costanti), la Casa Bianca ha continuato a premere sullo zio Lazaro, e per estensione sulla comunità cubano-americana.

Negli ultimi decenni la comunità è riuscita ad esercitare un peso assolutamente sproporzionato sul Congresso grazie all'abilità di Mas Canosa, il potentissimo lobbista cubano deceduto due anni fa. Da allora, dicono molti analisti, la leadership della comunità si è infiacchita.

La vicenda Elian, paradossalmente, ha finito per sottolineare l'isolamento della comunità cubana rispetto all'opinione pubblica americana, ormai sempre più favorevole all'abolizione delle sanzioni e alla normalizzazione dei rapporti con L'Avana. Dice Michael Kottner, del center for Cuban studies. «Per la prima volta in quarant'anni abbiamo visto il governo americano dire alla comunità di esuli cubani: Questa volta [illegible] avrete ciò che chiedete».

Ma nell'aritmetica elettorale delle presidenziali, Little Havana ha evidentemente ancora un ruolo da giocare. Tanto che il mese scorso il vice presidente Al Gore, candidato democratico alla Casa Bianca, ha sentito il bisogno di rompere clamorosamente con l'Amministrazione su Elián, sostenendo che la questione andava risolta [illegible] uno di quei tribunali locali dove vengono solitamente risolte dispute di famiglia.

InterSearch

Il nostro cliente è una società, diretta emanazione di una prestigiosa holding industriale operante a livello mondiale, che presta servizi finanziari nell'ambito del gruppo di appartenenza. Siamo incaricati di ricercare e selezionare candidature [redacted] sicuro valore e ottimo potenziale per la posizione di

[redacted]

Il ruolo prevede la stesura di piani pluriennali, budget e forecast; la gestione [redacted] contrattualistica internazionale, la determinazione dei livelli di fatturazione; il controllo sui costi di struttura e i ricavi non finanziari e l'analisi degli scostamenti; gli adempimenti in materia d'imposte indirette; la gestione della fatturazione attiva e passiva.

Desideriamo incontrare persone laureate in Economia intorno ai 30-35 anni, in possesso di approfondite conoscenze in materia di imposte indirette con particolare riferimento alla normativa IVA, esperienza di general ledger, contabilità analitica, controllo budgetario e relative rendicontazioni.
Completano il profilo dei candidati ideali ottime capacità organizzative e relazionali oltre che di coordinamento dei collaboratori, e una buona conoscenza della lingua inglese.
La società è in grado di garantire interessanti prospettive di [redacted]ita professionale a candidature di elevato potenziale, che verranno inserite [redacted] a livello Quadro. La sede di lavoro è Torino.

Le persone interessate di entrambi i sessi (L. 903/77) invieranno dettagliato C.V., autorizzando il trattamento dei dati personali (L. 675/96) e **citando anche sulla busta il rif. 291.00**, a:

InterSearch - Corso Marconi, 13 - 10125 Torino - Tel. 011/6690143
intersearch.ins@intersearch.it (Oggetto: rif. 291.00 e cognome)

Lavoriamo per un'**azienda [redacted] servizi** leader di settore, dinamica e moderna, in forte evoluzione nel proprio mercato ed in quello [redacted] Internet. Per raggiungere e soddisfare sempre meglio i propri clienti ha la necessità di ampliare lo **staff di Marketing** con l'inserimento [redacted] **giovani e brillanti** risorse per le posizioni di:

CUSTOMER [redacted] rif. [redacted]
Category Management

La posizione: ha il compito di ideare e sviluppare offerte articolate di servizi/prodotti per segmenti omogenei [redacted] mercato. Formula, inoltre, il piano di sviluppo del segmento, completo di conto economico, ed elabora il relativo marketing mix. Il candidato: ha maturato un'esperienza di almeno 3 anni in ambito marketing, preferibilmente su attività di **Category Management** in *aziende di largo consumo e GDO, [redacted] in ambito commerciale in società di servizi.* Ha circa 30 anni, è laureato in discipline scientifiche e/o economiche, utilizza abitualmente supporti informatici (Excel e Access).

[redacted] DI [redacted] CONTROL rif. 292
Marketing Planning & Control

La posizione: provvede a monitorare costantemente il conto economico di prodotto, i ricavi ed i volumi di vendita suddivisi per area geografica, segmento di clientela e canale, attivando e controllando con metodo le strutture aziendali interessate. Il candidato: di 30-35 anni, è laureato in discipline economico/scientifiche, possiede ottime conoscenze informatiche, è un esperto nell'analisi dei dati commerciali, sia dal punto di vista statistico che gestionale. Ha maturato un'*esperienza pluriennale* [redacted] *Area Marketing o Vendite e/o Controllo di Gestione* presso aziende modernamente organizzate.

ESPERTO DI RICERCHE [redacted] MERCATO rif. [redacted]

La posizione: assicura la realizzazione e la gestione delle analisi e delle ricerche di mercato quali-quantitative, volte ad accertare la percezione dei clienti in ordine alle performances dei prodotti/servizi esistenti o in fase di sviluppo. Gestisce, inoltre, i rapporti [redacted] le più importanti società di ricerca. Il candidato: di circa 30 anni, è laureato in discipline scientifiche e/o economiche (preferibilmente statistica), ha maturato un'esperienza almeno biennale in posizioni analoghe presso aziende moderne fortemente orientate al Marketing, conosce approfonditamente [redacted] metodologie di ricerca quali-quantitative. Costituirà elemento preferenziale l'abilità nell'utilizzo di Data Base e *software* statistici (es. SPSS).

Desideriamo incontrare persone in possesso [redacted] sicure potenzialità gestionali, intellettualmente vivaci, con carattere aperto, capaci di trasmettere innovazione culturale all'interno dell'organizzazione.
La sede di lavoro è Torino.
Le persone interessate di entrambi i sessi (L. 903/77) invieranno dettagliato C.V., autorizzando il trattamento dei dati personali (L. 675/96) e **citando anche sulla busta il rif. d'interesse**, a:

InterSearch - Corso Marconi, 13 - 10125 Torino - Tel. 011/6690143
intersearch.ins@intersearch.it (Oggetto: rif. d'interesse e cognome)

[redacted], catena europ[redacted] di negozi di abbigliamento di moda giovane [redacted] con 450 negozi in gestione diretta, nell'ambito del suo ambizioso programma di sviluppo in Italia ricerca per l'apertura del suo prossi[redacted] punto vendita in Torino centro [redacted]

[redacted]

Avete un'età compresa tra i 25 e i 35 anni, un'istruzione di livello superiore e uno spiccato senso commerciale. Le Vostre capacità organizzative e manageriali Vi permetteranno di dirigere, formare e motivare la Vostra equipe, al fine di garantire il funzionamento operazionale e commerciale del punto vendita. Molto presente sul punto vendita, avrete un'attenzione particolare ad ogni aspetto di gestione e cura del negozio, cosa che Vi per[redacted]à di garantire un ottimale livello di accoglienza commerciale. (Rif. RN)

VICE RESPONSABILE DI NEGOZIO

Avete 25 anni circa, un'istruzione di livello superiore e desiderate lavorare nel nostro settore valorizzando e sviluppando le Vostre conoscenze nell'accoglienza e nell'assistenza commerciale. Le Vostre qualità personali, tra cui spirito di gruppo, dinamismo, disponibilità e senso di responsabilità, Vi permetteranno di partecipare all'attività del punto vendita garantendo la qualità dei servizi offerti. Il Vostro coinvolgimento e i risultati conseguiti Vi consentiranno di crescere rapidamente all'interno della nostra azienda. (Rif. VR)

COMMESSE PART-TIME

Se avete 18/25 anni e siete dinamiche, determinate e comunicative, potrete diventare importanti punti di riferimento per la nostra clientela. Cordiali e disponibili alla vendita ed alla cura del negozio, avrete come obiettivo principale la soddisfazione della clientela.
Per una commessa risulta anche gradita [redacted]'esperienza nei lavori di sartoria. (Rif. CO)

Inviare un dettagliato curriculum con fototessera, indicando anche sulla busta il codice di riferimento a cui siete interessati, al seguente indirizzo:
PIMKIE, att. SCATIGNA Giuseppe
viale De Gasperi, 88/B
20017 Mazzo di Rho (MI)

Pimkie
MODA SENZA F[redacted]

È un **giovane manager**, per il coordinamento della Funzione

ACQUISTI

che proporremo al nostro Cliente, un'impresa **realmente** [redacted] in Europa, per la produzione [redacted] manufatti complessi (su commessa e per il magazzino), che compendiano alta tecnologia, styling, creatività.

La posizione prevede la RESPONSABILITÀ di alcuni collaboratori ben inseriti, che si attendono un Capo autorevole: competente nella **trattativa con fornitori** [redacted] (molti stranieri); esperto nell' **audit**, per le aziende che operano [redacted] indotto; abile nell'applicazione di procedure ISO 9001; sinergico con la D. Logistica [redacted] la D. Produzione.

L'Azienda ha una connotazione fortemente worldwide, e richiede l'**inglese fluido**. Vogliamo [redacted] persona [redacted] 35 anni, laurea tecnica o economica, o equivalente; energia, duttilità, concretezza, buon senso organizzativo.
Sede della Società: dintorni Torino.

Le persone interessate (uomini [redacted] donne L. 903/77), inviino il curriculum autorizzando il trattamento dei dati personali (L. 675/96), citando il **Rif.** [redacted] **011/7710292**. Si assicura il [redacted] riserbo.

SOART CONSULENZA IN ORGANIZZAZIONE AZIENDALE 10129 TORINO - C.so V. [redacted] II, [redacted]

SYNERGIE ITALIA SPA
LAVORO TEMPORANEO

Società internazionale di lavoro temporaneo, Aut. Min. N. 39/1999, ricerca per potenziamento strutture esistenti o nuove sedi di
TORINO - NOVARA - VERCELLI - BIELLA - CUNEO - ALBA - V.C.O.

RESPONSABILI COMMERCIALI (Rif. Sy1)

Esperienza di almeno due anni.
Forte motivazione, energia ed ambizioni di crescita professionale ed economica.
Età 25-35 anni.
Diploma o laurea preferibilmente in materie economiche o tecnico scientifiche.
Inviare il C.V. [redacted] autorizzazione al trattamento dati personali, a:
Synergie Italia Spa - Via Giolitti, 15 - 10123 Torino

Dinamica azienda multinazionale [redacted] propria linea di prodotti di piccole e medie dimensioni ricerca

PROGETTISTA STAMPI TERMOPLASTICI

a cui affidare lo studio, lo sviluppo e la [redacted]ione [redacted]elle proprie attrezzature.
Il candidato ideale seppure giovane possiede un'esperienza di alcuni anni nel settore, ha una buona conoscenza del disegno Cad e dello stampaggio dei materiali termoplastici.
Si richiede una buona conoscenza della lingua inglese.
L'aspetto [redacted] commisurato alle [redacted] capacità del candidato.
[redacted]ede di lavoro: Cintura Sud di Torino.
Preghiamo inviare dettagliato curriculum ed eventuali richieste a:
Publikompass [redacted] - [redacted] Torino

RESPONSABILI DI PRODUZIONE
RESPONSABILI DI METODO DI [redacted]
RESPONSABILI DI QUALITÀ

L'azienda nostra cliente opera nel settore dei beni durevoli di larga diffusione, con indiscussa eccellenza tecnica e tecnologica ed una pluralità di insediamenti produttivi ubicati in Italia e all'estero.
I programmi di sviluppo dell'attività industriale e di innovazione tecnologica, volta al miglioramento continuo dei processi produttivi e della qualità del prodotto, richiedono cospicui investimenti in risorse tecnologiche ed umane.
La presente ricerca è mirata all'individuazione di manager di sicuro valore per la copertura di ruoli dirigenziali volti a garantire

- **la funzionalità [redacted] processo [redacted] trasformazione del prodotto per la realizzazione [redacted] volumi produttivi e dei mix secondo [redacted]li standard richiesti**
- **l'efficienza tecnica degli impianti**
- **il metodo e gli interventi tecnologici per il miglioramento del prodotto/processo**
- **il miglioramento continuo della qualità [redacted]ei processi [redacted] dei prodotti in conformità con le normative ISO.**

Le persone che desideriamo incontrare di età non superiore ai 40 anni, laureate in ingegneria, sono orientate all'innovazione e al cambiamento ed hanno esperienza di gestione di processi produttivi complessi e di persone maturata in aziende metalmeccaniche di primaria importanza.
Completano il profilo la buona conoscenza della lingua inglese, dei principali strumenti informatici e la disponibilità a trasferimenti di sede.
La sede di lavoro è Torino (con successive possibilità di trasferimenti).
Le persone interessate di entrambi i sessi (L. 903/77) possono inviare un dettagliato C.V., autorizzando il trattamento dei dati personali (L. 675/96) ed **indicando sulla busta il rif. 267.00**, a:

InterSearch - Corso Marconi, 13 - 10125 Torino - Tel. 011/6690143
intersearch.ins@intersearch.it (Oggetto: rif. 267.00 e cognome)

PK publikompass spa

Concessionaria per la vendita di spazi pubblicitari di prestigiosi quotidiani, periodici, televisioni locali e siti web, ***ha acquisito la concessione di un'importante***
EMITTENTE TELEVISIVA NAZIONALE
per la costituzione di una rete di vendita dedicata ricerca

AGENTI

per le zone:
- Piemonte, Liguria e Valle d'Aosta
- Lombardia
- Triveneto
- Emilia Romagna, Marche e Toscana
- Lazio, Sud e Isole

La ricerca [redacted] rivolta [redacted] brillanti candidati con un'esperienza di vendita di spazi pubblicitari [redacted] **televisioni** o [redacted] rivolti ad una clientela nazionale. Il forte orientamento [redacted] risultati e [redacted] conoscenza del mercato pubblicitario delle singole aree completano il profilo. Le condizioni economiche [redacted] sicuro interesse ed in grado di soddisfare [redacted] candidature più qualificate.

Le persone interessate di entrambi i [redacted] (L. 903/77) invieranno dettagliato C.V., autorizzando il trattamento dei dati personali (L. 675/96) [redacted] indicando il rif. PK, a:

InterSearch - Corso Marconi, 13 - 10125 Torino - Tel. 011/6690143
intersearch.ins@intersearch.it (Oggetto: Rif. [redacted] e cognome)

[redacted] DELLA STAMPA
tutto compact
[redacted]

[redacted]959

DAL LUNEDÌ AL VENERDÌ CON ORARIO CONTINUATO DALLE ORE 8,30 ALLE 19,00

[redacted]

[redacted] Srl in collaborazione con [redacted] e SDP cerca

GIOVANI DIPLOMATI/LAUREATI

da inserire nel mondo del lavoro come **PROGETTISTI CLIENT/SERVER**.
Si offre un corso di formazione completamente **Gratuito** con possibile **assunzione** a fine corso.
Far pervenire il curriculum Entro il 28/04/2000 a:
[redacted] Scrl - Via Valperga Caluso 21 - 10125 Torino
[redacted] 011 [redacted] - [redacted] 011 [redacted] - E-mail: cifiloc@sdp.it

---

ISTITUTO [redacted] cerca un
RAPPRESENTANTE PER LA FRANCIA E L'ITALIA

Si richiede completa disponibilità a viaggiare. Offriamo una posizione sicura, ben retribuita ed indipendente. Chiediamo ottima formazione, impegno ed ampia cultura generale. Presupposto indispensabile è la perfetta conoscenza delle lingue francese ed italiano parlato. Conoscenze specifiche non sono necessarie. Macchina della ditta a disposizione. Età ideale fino ai 30 [redacted]. La Sua candidatura [redacted] di [redacted], accompagnata da fotografia, deve essere indirizzata a:
Istituto San Biasius, via Marconi 2, CH - 6900 Lugano

Media Azienda italiana, consociata [redacted] un prestigioso Gruppo multinazionale leader mondiale nel settore attrezzature sportive, [redacted]

RESPONSABILE CONTABILITÀ E REPORTING (Rif. CR)

cui affidare la contabilità generale, la contabilità analitica e bilanci della società.
La ricerca si rivolge a un diplomato in ragioneria [redacted] anni [redacted] una solida esperienza [redacted] contabilità generale e adempimenti parte fiscale.
E' richiesta la conoscenza [redacted] lingua Inglese e/o Francese [redacted] funzione del collegamento a reporting [redacted] la [redacted] madre. La posizione riferisce al Direttore Generale.
La sede di lavoro è nella Bassa Valle d'Aosta.
Inquadramento e retribuzione sono commisurati all'esperienza effettuata e comunque di sicuro interesse.
La ricerca è rivolta a candidati di entrambi i sessi (L.903/77) ed è coperta dalla massima riservatezza. Si prega di inviare il proprio C.V., citando il riferimento **CR** ed autorizzando il trattamento dei dati personali (L.675/96), a:

SIRTEXSOA Consulenza di Direzione
Selezione, formazione, organizzazione
Corso Einaudi, 55 - 10129 Torino
Fax 011/593598
e-mail: selezione@sirtexsoa.it

SIRTEXSOA

Società di servizi [redacted].
AGENTI PLURIMANDATARI
per vendita di servizi settore telefonia e internet
per Torino e Piemonte.
Inviare c.v. a: bordigno@omicrongroup.it oppure a fax n. 011.5153799
oppure per posta a:
Gruppo [redacted]RO[redacted] Computers
Via Papacino, 8 - 10121 Torino

Società di servizi ricerca:
Rif. 1 Analisti/Analisti Programmatori COBOL, CICS, DB2, ADABAS, DLI
Rif. 2 Analisti/Analisti Programmatori V. BASIC, ACCESS
Rif. 3 Analisti/Analisti Programmatori ORACLE, PL SQL, JAVA, HTML
Rif. 4 System Administrator e Network Specialist WINDOWS NT, UNIX, LOTUS NOTES, NETWORK ARCHITECTURE. Gradita buona conoscenza dell'inglese.
Inviare c.v. con il numero di riferimento a: **bordigno@omicrongroup.it**
oppure a fax n. 011.5153799
oppure per posta a: **Gruppo OMICRON Computers Via Papacino 8 - 10121 Torino**

MITO Srl
ricerca per la sede di Torino
ANALISTI/PROGRAMMATORI EDP
ambosessi con esperienza in una o più delle seguenti aree tecnologiche: Unix, C, C++, Visual C++, Oracle, Html, Java, Cel-Motif
Il trattamento economico previsto è di sicuro interesse.
Gli interessati sono pregati di inviare curriculum a:
MITO Srl Via Boscolasco 11 - 10141 Torino
[redacted] **011.3827400 - e.mail: mito@mitosrl.com**

Europcar Lease *è una società multinazionale operante nel settore* ***della Gestione di flotte Auto Aziendali,*** [redacted] *un'offerta di servizi completa, flessibile e costantemente adeguata alle necessità del mercato* [redacted] *aziende. In* [redacted] *gli ambiziosi ma realistici programmi* [redacted] *sviluppo che* [redacted] *caratterizzano* [redacted] *prossimi anni, ricerca un*

Sales Representative - Torino Rif. 84/00

La posizione sviluppa, nell'area di competenza, la vendita dei servizi di noleggio a lungo termine e di gestione flotte aziendali; partecipa attivamente al raggiungimento degli obiettivi commerciali, attraverso una corretta gestione della clientela acquisita e l'individuazione di nuove opportunità di business.
Il candidato ha un'età intorno ai 25/30 anni, buon livello culturale, una significativa esperienza commerciale preferibilmente maturata nel settore dei servizi. Si distingue inoltre per iniziativa e dinamismo, capacità di operare per obiettivi ed in team. È gradita la conoscenza della lingua inglese.
Si prega di inviare un dettagliato c.v., con il riferimento citato, a:

I.C. Recruiting Srl
20121 Milano - Via Manzoni, 16 - Fax 02 76015843 - E-mail: ic.recruiting@flashnet.it

Il c.v. dovrà contenere espressa autorizzazione al trattamento dei dati personali, in conformità alla L. 675/96.
La presente ricerca deve intendersi rivolta [redacted] a uomini che a donne, in un'ottica di pari opportunità.

I PROTAGONISTI

PIKACHU
Pikachu è uno dei personaggi più amati dai bambini: ha le sembianze di un piccolo roditore, è di color giallo intenso e si esprime con un linguaggio fatto tutto di incomprensibili «Pika - Pi Pika - Pikachu!». Nella classificazione dei piccoli mostri, appartiene all'elemento «elettricità»: non a caso è perennemente agitato.

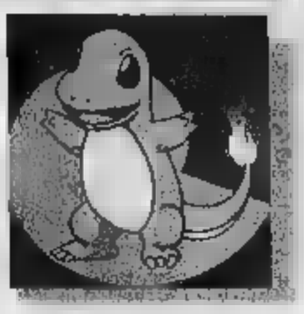

CHARMANDER
E' un Pokemon simile a una minuscola lucertola. E' verde e appartiene all'elemento «fuoco». Simpatico a vedersi è in realtà molto potente: attacca con le fiamme e gli artigli e incute con lo sguardo. E' implacabile per i mostri vegetali e gli insetti, ma entra in difficoltà di fronte a quelli acquatici.

BULBASAUR
E' un Pokemon che assomiglia a una rana maculata con un bulbo verde sul dorso: uno strano seme, infatti, è stato piantato sulla sua schiena al momento della nascita, ora la pianta fiorisce e insieme con lui. Per combattere, Bulbasaur usa attacchi «vegetali», come colpi di liane e lanci di foglie.

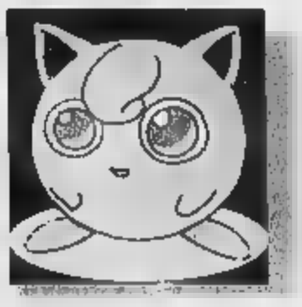

JIGGLYPUFF
E' una piccola Pokemon di forma sferica e palla, è molto dolce .
Nella serie televisiva Ash cerca di farla sfondare nel mondo dello spettacolo, ma senza fortuna. La voce di Jigglypuff, infatti, ha il potere di addormentare chiunque l'ascolta. Permalosissima, si offende con estrema facilità.

Introvabili i Pokemon, delirio di massa

In un mese vendute in Italia 50 milioni di figurine

Guido Tiberga

La crisi di astinenza è arrivata al quinto giorno, e per uscirne bisognerà aspettare ancora: due, forse tre settimane. Poco importa che i cartoni animati, pomeriggio dopo pomeriggio, continuino a battere i record d'ascolto. Poco importa che il film stia per arrivare nelle sale: le figurine di «Pokemon» non si trovano più. E chiunque abbia figli sotto i dodici anni sa bene che cosa vuol dire: peregrinazioni continue da un'edicola all'altra, genitori che si scambiano le «doppie» per placare l'ansia da bustina dei figli, ricerca di punti vendita isolati, sperduti, lontani dal «giro».

Tutto inutile. I piccoli mostri sono esauriti: cinquanta milioni di bustine bruciate in poco più di un mese. «Un numero pazzesco, imprevedibile, travolgente», dice Furio Cicogna, amministratore delegato della «Topps Italia», l'azienda che stampa le figurine per tutta l'Europa. «L'altro giorno ho accompagnato il mio capo americano per le vie di Milano - racconta -. Non credeva che in tutta la città non si fosse più una sola figurina disponibile. Si è convinto quando un edicolante, senza sapere chi fossimo, ha detto che avrebbe voluto avere tra le mani "quei bastardi che fanno piangere i bambini". Non abbiamo avuto il coraggio di confessargli che "quei bastardi" eravamo noi...».

Il tono è a metà strada tra il rammarico e l'entusiasmo. «Soltanto pochi mesi fa pensavamo che l'era delle figurine stesse per finire - continua -. I bambini hanno i videogiochi, navigano su Internet...». E invece i mostri giapponesi si avviano a diventare la raccolta più venduto di sempre in Italia, scalzando dal top i classici «Calciatori» della Panini, che nel '97 hanno toccato quota settanta milioni. «Calcolando i cento milioni di bustine già vendute in Spagna, potremmo anche battere il record del mondo: i 400 milioni di buste venduti dalla Panini per la raccolta sul Mundial del 1982. Il problema sono gli imbustatori: non tengono il ritmo, anche se ormai in Europa lavorano quasi tutti per noi».

Il fenomeno Pokemon, nato su un video-gioco «povero» costruito in Giappone, prima dell'Europa ha conquistato gli Stati Uniti, dove l'università dell'Alabama ha organizzato un corso per adulti rivolto ai genitori «che non capivano». E in effetti «capire» non è facilissimo: la grafica dei Pokemon è piatta, quasi «brutta», comunque non troppo diversa da quella di decine di altri videogiochi e cartoni animati arrivati dal Giappone. «L'elemento vincente è proprio la fusione tra gioco e cartone», spiega Alessandra Valeri Manera, manager Mediaset che ha portato i Pokemon nella tv italiana.

Nel gioco, il bambino impersona un ragazzino di dieci anni che va a caccia di mostri per diventare il loro allenatore. I mostri conquistati il gioco con lui, affrontando altri mostri secondo uno schema che ricorda la struttura della morra cinese. Acqua, ferro o fuoco: nessun personaggio è di per sé buono o cattivo, forte o debole. Tutto dipende dalle circostanze e dalle combinazioni. «La sceneggiatura del cartone - continua Valeri Manera - scorre senza pause da una fase all'altra, un videogioco. Questo fa sì che lo spettatore si senta co-protagonista: un'intuizione nuova, che dà al bambino la sensazione di superare la passività della tv rispetto al videogioco».

Un successo senza distinzione di sesso, che piace indistintamente a bambini e bambine (e anche questa è una novità nel settore delle figurine). E anche senza distinzione di età: i gadget che accompagnano i Pokemon strizzano l'occhio agli adolescenti, ma non disdegnano i ventenni. «Rischiamo di avere problemi anche con le "card" per il gioco di ruolo - dicono alla Topps - ne abbiamo stampate un milione e mezzo, abbiamo richieste per otto...». E se mancano fumetti e pubblicità a base di Pokemon è solo perché i giapponesi della Nintendo, produttori del videogioco che ha dato origine a tutto, sono molto lenti a concedere i diritti. «Il fumetto dovrebbe arrivare nel 2001 - spiega Cicogna -. E questo mi consente una previsione: il fenomeno Pokemon durerà ancora a lungo».

Piccoli mostri che piacciono a bambine e bambini
Corsa alle edicole e scambi come in Borsa
In uscita il film

Nel disegno grande: l'album con **Ash**, il ragazzino di dieci anni protagonista dei «Pokemon»: il suo obiettivo? Catturare il maggior numero di mostri possibile, per diventare il miglior «allenatore di Pokemon» del mondo. Negli altri disegni, alcuni dei 151 mostri protagonisti della serie. Qui sotto **Fearow**, il Pokemon-uccello capace di volare all'infinito e di assorbire le capacità degli avversari. A sinistra, in senso antorario: **Golduck**, la regina delle acque. **Dragonite**, un drago volante dalla forza straordinaria e **Vileplume**, dal gentile aspetto di fiore, capace di paralizzare gli avversari che gli capitano a tiro con un getto di polvina tossico.

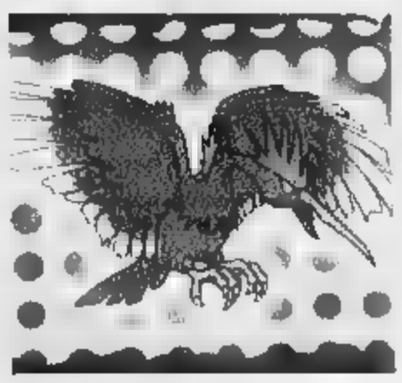

IL FENOMENO

I CARTONI ANIMATI

Un record al giorno

La serie animata dei Pokemon è arrivata in Italia il 10 gennaio scorso, circa due mesi prima delle figurine. Da allora, la crescita di ascolto è stata costante, fino a raggiungere nell'ultima settimana il 22,87 per cento di share, per un totale di 1.957.000 spettatori. Al debutto, lo share era del 12,33 per cento. La media di marzo era del 18,5 per cento. A «Cartoons on the bay», il più grande festival italiano del cinema d'animazione, verrà presentata sabato l'anteprima del primo lungometraggio dei «Pokemon», la cui uscita nelle sale è prevista per il prossimo 20 aprile. Ma gli autrori della Warner Bros, che hanno acquistato i diritti dei personaggi per il cinema, sono già al lavoro per altri due film, in arrivo nel 2001 e nel 2002.

Automobili e aerei

La compagnia aerea giapponese Ana ha decorato con i protagonisti dei Pokemon un Boeing 747 in servizio di linea tra Tokio e New York. La divisa delle hostess, i bicchieri e le stoviglie per i pasti di bordo sono ispirati a Pikachu e agli altri personaggi della serie. In Europa, la Volkswagen ha annunciato recentemente l'intenzione di produrre un'edizione speciale del nuovo maggiolino in «versione Pokemon».

I FALSARI

Sequestro a Malpensa

Duemila copie contraffatte del gioco dei Pokemon sono state intercettate ieri alla Malpensa dai funzionari del Servizio Vigilanza Antifrode Doganale, erano destinate al mercato clandestino dei giochi per «Game Boy», uno dei più diffusi videogiochi portatili. La spedizione proveniva da Hong Kong e era destinata a una località del Sud Italia. Le cartucce erano inserite in scatoloni del tutto anonimi, insieme alle confezioni ed alle istruzioni, presentate separatamente, ma pronte a essere ricomposte ed immesse sul mercato.

«Mi hanno ispirato gli insetti»

L'inventore: passavo giornate a guardarli

Satoshi Tajiri l'uomo che ha inventato i Pokemon

«Il protagonista? Sono io...». Satoshi Tajiri, l'uomo che ha creato i Pokemon è un giapponese taciturno con l'aria da ragazzino. Un miliardario trentacinquenne che ha dato alla sua vita un ritmo sballato e frenetico: lavora ininterrottamente per ventiquattro ore, dedicando al sonno le dodici successive. «Mi pare che sia il modo migliore per farsi venire delle idee», ha spiegato al Time Magazine in una delle sue rare interviste.

L'uomo dei Pokemon è cresciuto alla periferia di Tokyo, dove agli inizi degli Anni Settanta c'erano ancora i prati e gli alberi. «E nel verde c'erano gli insetti», dice con l'aria di chi vede ciò che gli altri non capiscono. Perché la ricchezza di Tajiri parte proprio da lì, dagli insetti: «Mi hanno sempre incuriosito - continua - li portavo a casa e passavo i pomeriggi a guardarli: mi affascinava il loro strano modo di muoversi. Collezionare insetti mi ha insegnato molto: ho visto che qualcuno mangiava gli altri, e che qualche altro finiva per essere mangiato. L'idea dei Pokemon mi è venuta così, pensando che i bambini di oggi non possono più andare nei prati. Almeno, adesso, possono cacciare i miei mostri...».

Ma non c'erano soltanto animaletti nella vita di Satoshi (lo stesso nome che il bambino protagonista ha nella versione originale del cartone). Come tutta la sua generazione è cresciuto con i videogame. E come molti altri ragazzini monomaniaci, anche Tajiri ha messo in piedi la sua «fanzine», un giornaletto fotocopiato per dare suggerimenti agli altri giovani giocatori. La differenza è che «Game freak», questo il nome della rivistina, arrivò presto a vendere diecimila copie. «Così dovetti andare in una tipografia - ha raccontato a Time Magazine - avevo solo diciotto anni, e avevo già il mio business. Però, più imparavo sui giochi, più diventavo frustrato. Perché i giochi disponibili non erano un granché...».

Così la decisione di fare da solo, senza dimenticare gli insetti, cui molti dei Pokemon assomigliano. «Nessuno dei miei mostri è davvero cattivo. Tutto è relativo, come nella vita - spiega Satoshi - se un cavallo ti investe e ti uccide, è cattivo. Ma se tu lo cavalchi è tuo alleato. Così se un mostro è nella tua collezione è buono, altrimenti non lo è, ma potrebbe diventarlo perché potrebbe sempre passare dalla tua parte...». Non solo, i mostri di Tajiri combattono, ma non muoiono mai: «Al massimo svengono - aggiunge - credo che i ragazzini che giocano videogame abbiano un concetto sbagliato della morte, hanno bisogno di considerarla con maggior rispetto». [g. tib.]

Un'offerta così si può rifiutare.
Anche subito.

Visita la bacheca di www.jobline.it, il leader europeo per la ricerca di personale on line. Troverai offerte di lavoro sempre nuove a cui potrai rispondere direttamente con un semplice clic. Senza perdite di tempo, spese, senza fatica. Inoltre potrai compilare il tuo curriculum. Entrerai a far parte gratuitamente di un database riservato e affidabile. Consultato interattivamente dalle aziende per la ricerca immediata di personale in Italia e in Europa. Perché oggi le offerte di lavoro più interessanti viaggiano in rete.

TROVA IL LAVORO CHE TI CERCA.
www.Jobline.it

DAL MONDO

IL RE DEL MAROCCO VISITA LA FERRARI
Il re del Marocco, Mohammed VI, nel corso [redacted] suo viaggio italiano che si è concluso ieri con un'udienza dal Papa, ha voluto visitare la F[redacted] ha provato personalmente sul circuito di Fiorano l'ultima nata della casa di Maranello: la «360 Modena». A fare gli onori di casa è stato il presidente della Ferrari, Luca di Montezemolo (nella fot[redacted] l'illustre ospite)

COREA DEL SUD: VINCE L'OPPOSIZIONE
Clamorosa smentita degli exit-poll nelle elezioni in Corea del Sud: con il 97% dei voti scrutinati (per i 227 seggi a elezione diretta), la maggioranza dei seggi è attribuita al principale partito dell'opposizione, il Grande Partito Nazionale, che si aggiudica 97 seggi, mentre al Partito Democratico del Millennio del presidente Kim Dae-jung vanno 87 deputati

QUATTRO BY-PASS PER IL RE DEL BELGIO
Operazione d'urgenza per re Alberto II del Belgio che è stato sottoposto a un quadruplo by-pass coronarico deciso per allontanare il rischio di infarto. Dai bollettini rassicuranti diramati, non emerge nessun pericolo per la vita del re, che dovrebbe ritornare al palazzo tra una settimana e al lavoro tra un [redacted] e mezzo

Fujimori si piega al ballottaggio

Perù, rinviata la resa dei conti con Toledo

Il candidato dell'opposizione, Alejandro Toledo, acclamato dalla folla, con la figlia Shantal e la moglie Eliane Karp

LIMA

Dopo quattro giorni di incertezze, mobilitazioni popolari e pressioni internazionali, il presidente [redacted]viano Alberto Fujimori ha finito per accettare, pur di prolungare di un altro lustro il suo già decennale mandato, di misurarsi in un ballottaggio con il leader di «Perù Posibile», il meticcio Alejandro Toledo.

Nella serata di mercoledì, e con oltre mezzo milione di manifestanti per le strade di tutte le grandi città del Paese, l'Onpe, l'organismo elettorale accusato di ogni sorta [redacted] brogli, ha reso noto che, scrutinati il 96,68% dei voti, il capo dello Stato ne ha ottenuti il 49,89% ed il suo avversario il 40,31%: insomma nessun vincitore e ballottaggio obbligatorio, tra una 40 giorni.

Un risultato che non [redacted] nei piani di Fujimori, convinto invece di poter spazzar via, e senza complicazioni, ogni candidato oppositore, grazie alla oliatissima macchina elettorale messa a punto dal [redacted] governo, con il determinante appoggio di militari e polizia. E [redacted] verità fino a un mese sembrava aver ragione. Ma ha commesso un errore. Nello scatenare la campagna denigratoria dei media di governo contro i candidati di centro-destra che allora andavano per la maggiore, Fujimori pensava che gli elettori lo avrebbero promosso in massa. Non avrebbe certo potu-[redacted]ginare il risultato ottenuto dall'allora sconosciuto Toledo che veleggiava intorno al 6 per cento. Il ballottaggio viceversa lo costringe ad uno scenario inedito.

Il repentino consenso [redacted] da Toledo, testimoniato dalla lunga mobilitazione con la quale ha bloccato la vittoria al primo turno di Fujimori, definisce infatti un'ampia unità politica e sociale che ingloba gli elettori di centro-destra e buona parte dei ceti popolari e degli emarginati. Ciò non vuol dire che per Toledo la strada sia in discesa. Anzi. Fujimori ha sempre dalla sua gran parte dei 10 milioni di peruviani poveri che dipendono dallo Stato per sbarcare il lunario (latte, alimenti, case, terreni), spesso sotto controllo dei militari. Così come ha a sua disposizione i principali canali televisivi ed i giornali popolari, finanziati dai servizi segreti: che [redacted] dirigono tutti i loro velenosi strali contro Toledo. Infine ha l'oliata macchina elettorale dell'Onpe: non per nulla il leader di Perù Posibile e gli ex candidati che ora lo appoggiano, ne hanno chiesto lo smantellamento.

Ma Fujimori dovrà tener conto anche di un nuovo «fronte», quello internazionale che, capeggiato da Washington, ha dato un'altra prova del suo influsso in America Latina: [redacted] un paio di mesi fa era bastata una dura telefonata per bloccare sul nascere un golpe in Ecuador, ora è intervenuto lo stesso segretario di stato Usa, Madeleine Albright, per impedire la presunta frode elettorale di Fujimori. Un «fronte» che nella giornata di mercoledì ha affiancato apertamente [redacted] mezzi termini Toledo che è stato visitato nella sua casa anche dagli ambasciatori europei. Nello stesso giorno, poi, secondo una fonte diplomatica, gli addetti militari di Stati Uniti ed altri Paesi europei hanno sondato [redacted] clima delle forze armate peruviane che, fin dall'autogolpe del 1992, appoggiano apertamente Fujimori. È appunto questo un altro dei determinanti fattori su cui si misureranno il presidente uscente e Toledo che, a poche ore dalla conferma del ballottaggio ha annunciato che, [redacted] caso [redacted] vittoria, proporrà [redacted] governo di unità nazionale».

Gli Stati Uniti hanno espresso grande soddisfazione per la conferma ufficiale del ballottaggio: sviluppo definito a Washington come il primo passo verso un recupero di credibilità del processo elettorale, oscurato dai sospetti di brogli. Frattanto avrebbe lasciato il Paese a bordo di un aereo privato diretto verso gli Stati Uniti Vladimiro Montesinos, il controverso responsabile dell'intelligence peruviano, chiamato dall'opposizione il «Rasputin» di Lima. A indurre il potentissimo uomo dei servizi alla fuga, secondo il deputato Fernando [redacted]viera, esponente del Fronte Indipendente Moralizzatore, l'incertezza politica che regna nel Paese. Montesinos, infatti, privato delle attuali protezioni politiche, potrebbe essere chiamato [redacted] rispondere penalmente di numerosi reati. In particolare è accusato di aver preso finanziamenti miliardari illeciti da donatori sconosciuti. [e. st.]

[redacted] STOP ALL'OCCUPAZIONE DELLE TERRE DEI BIANCHI

HARARE. La crisi provocata nello Zimbabwe dall'espropriazione di centinaia di fattorie di proprietà dei bianchi da parte dei veterani della guerra di liberazione, rischia ora di tradursi in una crisi istituzionale suscettibile di condurre ad una pericolosa spaccatura del paese. Con la conferma ieri di una precedente sentenza che prevede anche l'impiego della polizia per liberare le proprietà dei bianchi, l'Alta corte dello Zimbabwe ha di fatto preso posizione contro il presidente Robert Mugabe che sembra aver favorito l'ondata di occupazioni per aumentare la sua popolarità in vista di prossime elezioni. Ma la sentenza dell'Alta corte è stata appoggiata dal vice presidente Joseph Msika secondo cui «non c'è motivo perché i veterani... continuino ad occupare le fattorie» dei bianchi.

A meno di una settimana dal ventennale dell'indipendenza (il prossimo 18 aprile) dagli inglesi, lo Zimbabwe (ex Rhodesia) [redacted] vivendo il momento più grave della sua storia. Il [redacted]istro della Difesa Patrick Chinamasa, nel criticare lunedì la sentenza dell'Alta corte, aveva sostenuto che, con i suoi 20 mila effettivi, [redacted] polizia non sarebbe stata in grado [redacted] liberare il migliaio di fattorie occupate dai 60 mila veterani raccolti [redacted] tutto il paese dal leader della protesta, il dottor Chenjerai Hunzi. Il ministro aveva detto che l'operazione di polizia contro gli occupanti delle fattorie dei bianchi «avrebbe potuto innescare una guerra civile». [Ansa]

Livorno, un anno e sei mesi a Valerio Ercole

I militari italiani furono impegnati nel '97 in Somalia nell'operazione «Ibis»

Torture in Somalia Condannato l'ex parà

LIVORNO

Un anno e sei mesi di reclusione oltre a trenta milioni di risarcimento per la parte civile per abuso d'autorità. Questa la condanna emessa ieri dal giudice di Livorno D'Onofrio dopo due ore di camera di consiglio con rito abbreviato nei confronti dell'ex sottufficiale dei parà, Valerio Ercole, accusato delle presunte torture in Somalia nel corso dell'operazione Ibis e documentate da un settimanale.

Deluso dalla sentenza il difensore di Ercole, l'avvocato Giangualberto Pepi: «Le prove contro il mio assistito erano contraddittorie - dice - e smentite dalle perizie e dalle dichiarazioni del colonnello della polizia somala sentito nell'incidente probatorio. Il colonnello aveva escluso maltrattamento e segni di percosse».

Molto probabilmente però non ci sarà nemmeno il processo d'appello perché il reato contestato a Ercole si prescrive il 10 ottobre prossimo: «Il giudice si è presa trenta giorni di tempo per la motivazione della sentenza - spiega l'avvocato Pepi - e non è da escludere che il tribunale disponga prima il non luogo a procedere per prescrizione. Secondo il legale la condanna di Ercole, molto probabilmente è conseguenza diretta della decisione di patteggiare la pena da parte di Vincenzo Migneco, imputato in concorso con Ercole.

I fatti si riferiscono alle presunte torture avvenute in Somalia da parte di alcuni militari italiani impegnati nel 1997 nell' operazione «Ibis». Secondo quanto documentò il settimanale «Panorama», anche con una serie di fotografie, il maresciallo Ercole, assieme ad altri due [redacted] commilitoni, applicò ai testicoli di un somalo, Aden Abukar Ali, due elettrodi, composti dai fili di un telefono da campo. Dopo la pubblicazione delle foto, il tribunale di Livorno istruì il processo e rinviò a giudizio l'ex militare.

Il tribunale ieri mattina ha accolto la richiesta di rito abbreviato avanzato dalla difesa di Ercole. Il pubblico ministero De Bellis aveva chiesto una condanna a 20 mesi (ovvero il massimo, decurtato di un terzo della pena per il rito abbreviato). La difesa aveva chiesto l'assoluzione. [Agi-Ansa]

Stato civile di Torino

NATI REGISTRATI IL 12 APRILE 2000

Barbieri Elena, **Bella** Andrea, **Boetti** Sofia; **Camilla** Aurora Andrea, **Cocchiero** Emilio, **Di Leo** Giorgia, **Fornito** Salah Din Domenico, **Mendoza** Akaja Stefano Alessandro, **Morlera** Alessandro, **Munteanu** Marco, **Munteanu** Alessandro, **Nicoletta** Federico, **Podda** Alice Maya, **Romani** Simone, **Strano** Martina, **Tul**[redacted]lio, **Vallenzasca** Valentina.

MORTI DENUNCIATI IL 12 APRILE 2000

Negli Ospedali: **Bondi** Alessio, anni 83, Martini, nato a Crescentino (VC). **Facchinelli** Orsolina, a. 77, Maria Vittoria, nata a Torino. **Alraudi** Mario, a. 66, Giovanni Bosco, nato a Torino. **Ossino** Grazia, a. 21, Giovanni Bosco, nata a Vercelli. **Salcosino** Giovanni, a. 75, Molinette, nato a Terzo (AL). **Mazzarelli** Letizia ved. **Punillo**, a. 79, Amedeo di Savoia, nata a Lavello (PZ). **Rosso** Angelo, a. 79, Martini, nato a Corsione (AT). **Cardillo** Maria Antonia in **Capriotti**, a. 82, Molinette, nata a Maro Lucano (PZ). **Tomacelli** Giuseppe, a. 51, Giovanni Bosco, nato a Cerignola (FG); **Zola** Bruno, a. 78, Giovanni Bosco, nato a Viverone (VC). **Zaccone** Maria ved. **Cas**[redacted]**elo**, a. 94, Martini, nata a Strevi (AL). **Ferrero** Matteo, g. 8, Sant'Anna, nato a Torino; **Vallenzasca** Valentina, ore 21, Sant'Anna, nata a Torino. **Sordo** Lucia ved. **Sibilla**, a. 83, Martini, nata a Dogliani (CN). **Deregibus** Angelo, a. 90, Mauriziano, nato a Corcolo (AL). **Bianco** Rinaldo, a. 57, Molinette, nato a Rivalta (TO). **Salz**[redacted] Alfonso, a. 46, Martini, nato a Pagani (SA). **Rizzo** Salvatore, a. 52, S. Giovanni antica sede, nato a Contursi Terme (SA). **Traverso** Iole ved. **Mainardi**, a. 80, Mauriziano, nata a Favaro Veneto ora Venezia (VE). **Barbera** Elda ved. **Folco**, a. 78, Gradenigo, nata a Cuneo. **Molino** Lorenzina ved. **Dorigo**, a. 79, S. Giovanni antica sede, nata a Vezza d'Alba (CN). **Di Nunno** Savino, a. 71, Molinette, nato a Canosa di Puglia (BA). **Chiacchio** Francesco, a. 64, Cottolengo, nato a Isola del Liri (FR).

Presso altro luogo del territorio cittadino: **Cannone** Leonardo, anni 76, via L. Ch[redacted] 36, nato a Cerignola (FG).

Presso residenza: **Robino** Michelina Pa[redacted]bino, anni 86, via Beato Sebastiano Valfrè 18, nata a Torino. **Naddeo** Francesco, a. 86, via S. Antonino 6, nato a Napoli. **Costacurta** Elena ved. **Valra**, a. 85, via G. Assarotti 14/b, nata a Torino. **Lanza** Anna Maria ved. **Zotti**, a. 73, via S. Antonino [redacted], nata a Settimo Torinese (TO).

Presso Medicina Legale: **Feola** Anella in **Nizzola**, anni 47, nata a Ascea (SA).

Nati 17 - Morti 29

Lorenza Olivero Bergamasco

I Compagni della «Terza A» ricorderanno sempre con affetto la esuberanza spumeggiante e generosa ma sfortunata di LORE
— Torino, 13 aprile 2000.

Edoardo, Francesco, Isabella, Aline, Alessandra, Rita, Sabrina e Consuelo esprimono ai congiunti il loro più vivo cordoglio per la scomparsa della madre signora

Celia Garzoli Pag[redacted]

— Trieste, 13 aprile 2000

I colleghi dello Studio Battagaglia
Pasquale Battagaglia
Sergio Callegari
Enzo De Girolamo
Francesco Gentile
Salvo Pelale
Maria Rossatto
Raffaele Rossi
Corrado Sereno
Domenico Tallarico
Manuela Venerian
Miranda Vettoretto
Massimo Viale
partecipano [redacted] dolore della famiglia Treves, per la perdita della signora

Maria Adele De Laurentis

— Torino, 14 aprile 2000

E' mancato

Nanni Globbe

Marito e pa[redacted]gioso.
Ne danno il triste annuncio, la moglie Clara, i figli Roberto e Silvio, fratello, cognata, nipoti, parenti tutti. Funerali sabato 15 ore 11,45 cappella ospedale Molinette.
— Torino, 12 aprile 2000.
On. Fun. San Paolo s.a.s. - 011 3653017

Dario e Costanza, con Laura e Sofia, partecipano commossi alla scomparsa del caro zio NANNI

Colleghi e collaboratori della Divisione di Chirurgia Toracica delle Molinette partecipano al dolore dell'amico Roberto per la scomparsa del papà

Nanni Globbe

— Torino, 13 aprile 2000

I Condomini di strada Alberoni sono affettuosamente vicini alla famiglia Globbe nel ricordo del caro NANNI

Sono affettuosamente vicini a Roberto e famiglia, Anna e Giorgio, Laura e [redacted]

Domenico e Manolina, Giulietta e Fridolin, Federico e Fiona sono affettuosamente vicini

---

Ottica Bonino, gioielleria Maccario, [redacted] chiere Lorocca, pasticceria Abrate, ingegner Ciano, bar Salesa, ditta Ladies commossi partecipano

---

E' mancato all'affetto dei suoi cari

Pasquale B[redacted] **(Gino)**

Ne danno il triste annuncio: la moglie Elsa, i figli Gianna Lucia e Nico, i nipoti Gabriella con Stefano, Pierluigi con Susanna, Michele con Helga e pronipoti. Un particolare ringraziamento per le amorevoli cure prestate al dottor Musso e Hurtado alle infermiere Domenica e suor Antonella. Funerali oggi alle ore 10 parrocchia Trasfigurazione via Spoleto 12. Non fiori ma eventuali donazioni alla Fondazione Faro via Cavour 40/bis
— Torino, 14 aprile 2000
O.F. Gran Madre

Ciao NONNO BIS Ottavia e Costanzo, Riccardo e Lorenzo

Tiziana Pilo sono vicine a Nico e famiglia

Serenamente è mancato

dott. Aldo Margiocchi

di anni 81
Dirigente Ufficio Imposte

Lo annunciano la sorella Jole con i nipoti e i parenti tutti. Funerali ospedale civile venerdì [redacted] ore 14.[redacted]
— Alessandria, 13 aprile 2000

E' mancato

Piero Gaibina

Anziano Fiat

A funerali avvenuti lo annunciano i fratelli e sorelle. Ringraziano e parenti e conoscenti della loro partecipazione
— Torino, 13 aprile 2000.

E' mancato

Giulio Ruffa

anni 83

Lo annunciano il figlio Sergio con Agnese e Roby, sorella, parenti tutti. Funerali sabato 15 ore 10 cappella della parrocchia Cottolengo (c.so Potenza, 130) ingresso cappella - via Massedaglia, 21 [redacted] [redacted] ore 20.30 in cappella
— Torino, 13 aprile 2000

E' mancato all'affetto dei suoi cari

Vittorio Manescotto

di anni 87

Lo annunciano la moglie e la figlia. I funerali avranno luogo il giorno 15-04-2000 alle ore 8,15 presso [redacted] parrocchia del Natale del Signore (via Boston 37).
— Torino, 13[redacted] 2000.

Vincenzo Mannino, Paolo Galante e Giuseppe Maggi sono vicini con amicizia al presidente Luigi Marino nel dolore per l'improvvisa scomparsa della madre

Maria Assunta De Gregorio

— Roma, 13 aprile 2000

Il Consiglio Nazionale e il Consiglio di presidenza della Confcooperative partecipa al dolore del presidente Luigi Marino per l'improvvisa scomparsa della madre

Maria Assunta De Gregorio

— Roma, 13 aprile 2000

Tutto il Personale della Confcooperative partecipa con affetto al cordoglio del presidente Luigi Marino per l'improvvisa [redacted]parsa della madre

Maria Assunta De Gregorio

— Roma, 13 aprile 2000

«Salmo 122: Io mi son rallegrato quando m'han detto: andiamo al la casa dell'eterno»

Confortata dall'affetto dei suoi cari è [redacted]ta

Luigia [redacted] **ved. Gri**[redacted] **(Nina)**

Lo annunciano la figlia Bruna, le nipoti Roberta e Raffaella, con loro famiglie, [redacted] Elena e parenti tutti. Funerali sabato 15 ore 10 Tempio Valdese (c.so Principe Oddone)
— Torino, 12 aprile 2000
O.F. Gione - Torino - tel. 011/4361565

Aurelio e Milena Burdese prendono parte al grande dolore di Bruna, Roberta e Raffaella per la scomparsa della [redacted] NINA.

E' mancato ai suoi cari il

dott. Antonio Pozzali

Anziano del Comune di Torino

Ne danno il triste [redacted] le sorelle [redacted] e Maria, nipotini famigliari tutti. Un particolare ringraziamento al dott. Orazio Pistone e per l'affettuosa assistenza Luciana, Rita, Giovanna [redacted] sabato 15 ore 10 Parrocchia Maria Ausiliatrice
— Torino, 13 aprile 2000
C.F. Genta - tel. 011/54.21.56

Il nipote Uberto Rosso con Annabella e Davide, Barbara con Luca, ricorda il caro zio ANTONIO nei giorni più lieti e sereni in montagna

---

La famiglia Lazzari-Orlando sono vicini a Maria in questo momento di dolore per la scomparsa dell'amato fratello

dott. Antonio Pozzali

— Torino, 13 aprile 2000

E Gesù, venuto [redacted], disse «Passiamo [redacted]sponda»

E' mancata all'affetto dei suoi cari l'anima bella di

Marcello Jengo

Ne danno l'annuncio la moglie Pina Morelli di Popolo, i figli Ludovico con la moglie Vea Valtri e i figli Emanuele e Francesca, Donatella con il marito Rodolfo Benzan ed il figlio Alessandro, il fratello Adriano con la moglie Rita Seito e i figli, le sorelle Liliana, Mirella con il marito Alberto Marchese e i figli, nipoti, pronipoti, cugini e parenti tutti. Un ringraziamento particolare al Reparto di Nefrologia dell'Ospedale Martini ed al nipote Pieranrico. Il Rosario avrà luogo il 14 aprile 2000 alle ore 19 presso la parrocchia di Gesù Nazareno, dove si svolgeranno i funerali. Per informazioni sul funerale contattare telefonicamente i numeri 011/4347097 - 0338/7749373. La cara salma proseguirà poi per Rubiana dove riposerà nella tomba di famiglia
— Torino, 13 aprile 2000

E' mancato il

dott. Giuseppe Cucco

L'annunciano la moglie Maria la figlia Elena con Pierpaolo ed Enrico. Funerale nella Parrocchia di Monchiero sabato 15 aprile alle ore 15,30.
— Bra, 13 aprile 2000

Si uniscono al dolore della famiglia Cucco - Pessina gli amici: Manassero, Borgrino, Crosetti, Corugati

---

La famiglia Pessina affettuosamente partecipa al dolore di nonna Mariuccia, Elena ed Enrico

---

Confortata dall'affetto dei suoi cari è mancata

Angela Roveta ved. Formigoni

Lo annunciano con profondo dolore: figli, nuore, genero, gli amatissimi nipoti Edoardo e Federica, parenti tutti. Funerali sabato 15 aprile ore 11,45 cappella ospedale Maria Vittoria
— Torino, 12 aprile 2000

E' mancata all'affetto dei suoi cari

Secondina Cigliano in Burzio

Lo annunciano con tristezza il marito Antonio il figlio Piero con Bruna, il nipote Antonello con Rossana e la piccola Simona, parenti tutti
— Torino, 12 aprile 2000

Dopo lunga e sofferta malattia è mancata all'affetto dei suoi cari

Teresa Negro Cappa

Ne danno il triste annuncio: il marito Leonardo, i figli Tiziana e Marcello con Angelo e Francesca, i diletti nipoti Alberto ed Elena, la cara sorella Rita e parenti tutti. I funerali avranno luogo nella Parrocchia di Mussotto d'Alba sabato 15 c.m. alle ore [redacted], partendo da C.so Canale n. [redacted] 13,50.
— Mussotto d'Alba, 13 aprile 2000

Alberto e Patta Romano, Diana e famiglia sono affettuosamente vicini a Tiziana.
— Torino, 13 aprile 2000

Partecipano affettuosamente al dolore Antonia, Cristina e Giuliana Gamo
— Torino, 13 aprile 2000

Don Michele annuncia che la sorella

Mariuccia Pocciola

è tornata nella Casa del Padre. I funerali si svolgeranno in Novalesa, partendo dalla casa di riposo, sabato 15 aprile alle ore 15
— Novalesa, 13 aprile 2000

Gabri, Gigi, Pietro e Silvia Gamba con dolore e speranza sono fraternamente vicini a don Michele.

Maria Teresa e Andrea Mottoni, unitamente ai figli, le figlie, le nuore, i generi e i nipoti, abbracciano don Michele e si uniscono alle sue preghiere

---

NECROLOGIE
TARIFFE A PAROLA

NECROLOGIE: nome e cognome del defunto centrati, nonché eventuali titoli accademici ed onorifici tariffa doppia [redacted] obbligatorie in calce alla necrologia, vengono conteggiate per n. 4 parole. **Costo a parola € 6,45**

ADESIONI: in presenza del nome e cognome centrati (tariffa doppia) sono obbligatori località e data in calce (conteggiati per n. 4 parole). **Costo a parola € 6,25**

ANNIVERSARI: date e nomi centrati (obbligatori) tariffa doppia. **Costo a parola € 7,75**

RINGRAZIAMENTI: con nome e cognome centrati (tariffa doppia) sono obbligatori località e data in calce (conteggiati per n. 4 parole). **Costo a parola € 7,75**

Oltre a spese di trasmissione, Iva 20% per avviso

E' mancato all'affetto dei suoi cari

Alfredo Rinaldi

Con profonda tristezza lo annunciano: la moglie Teresa, il figlio Mario con Mariarosa, Monica e Davide. Funerali oggi 14 aprile ore 14,30 parrocchia S.S. Pietro e Andrea - Rivalta partendo dall'ospedale Mauriziano alle ore 13,30. La presente è partecipazione e ringraziamento
— Torino, 11 aprile 2000
O.F. La Provvidenza 011 485818

Con profonda commozione, la Fratelli Rinaldi s.r.l. esprime addoloramento per la scomparsa del suo fondatore

Alfredo Rinaldi

In tutti resterà caro il ricordo di quanta vita egli dedicò con passione all'azienda
— Beinasco, 14 aprile 2000

Giacomo ed Oscar [redacted]onu, vicini a Mario in questo triste momento, ricordano

Alfredo Rinaldi

esempio di vita e umanità.
— Avigliana, 14 aprile 2000

Il Consorzio Forma partecipa al dolore [redacted] l'ing. Mario Rinaldi per la perdita del PADRE.

Il Gruppo Boagi S.p.A. si associa al dolore dell'ing. Mario Rinaldi e famiglia

---

E' improvvisamente mancata

Franca Giurumello in Boeri

anni 77

Lo annunciano con[redacted] il marito Piero, le figlie Cristina e Cecilia col marito Piero, i nipoti Daniela, Sabrina e Stefano. Un particolare ringraziamento al dott. Romano Vinai per le cure prestate. Funerali sabato 15 ore 8.15 parrocchia Gesù Redentore.
— Torino, 12 aprile 2000.
L'Onoranza P.F. 011/3174644 Torino

Presidenza, Consiglio Direttivo, Direzione e Personale del Circolo della Stampa partecipano a[redacted] Piero Boeri per la scomparsa della moglie FRANCA

Laura Bergagna ricorda di

Giorgio B[redacted]

con rimpianto l'amicizia del cuore
— Lanzo, 13 aprile 2000

RINGRAZIAMENTI

La famiglia del compianto

Giuseppe Lazzarino

ringrazia per l'affettuosa partecipazione al proprio dolore
— Pinerolo, 13 aprile 2000

ANNIVERSARI

[redacted] 14-4-2000

G[redacted]**ppe Pisoni**

Mi manca [redacted] della tua mano. Dedi.

Georg Friedrich Händel

[redacted]

[redacted] Queglia
- Santena, 14 aprile [redacted].

1996 [redacted]

[redacted] **Giovanni Carasso**

[redacted]ordandolo.

1978 2000

Evasio Lombardi

[redacted]

1996 [redacted]

Giacomo Dagna

Ricordandolo Ada, Maria, Mosè. S.S. Messa 16 aprile 2000, ore 11,30 chiesa Osp. Mauri[redacted]

DAL MONDO

ETIOPIA, ACCUSE ALL'OCCIDENTE
Il premier etiopico Meles Zenawi, ieri, dopo aver incontrato l'inviato speciale dell'Onu per il Corno d'Africa, signora Catherine Bertini, ha l'Occidente sia per la responsabilità nella mancata prevenzione della carestia, sia per il tentativo di stabilire «un'inesistente legame» l'emergenza umanitaria e il conflitto con la vicina Eritrea

MERKEL STOIBER E LA CDU E' CRESCITA
Dopo il congresso di Essen, che ha eletto Angela Merkel del partito, quest'ultima stando ai sondaggi viene data in vantaggio nel confronto il leader bavarese Edmund Stoiber per la candidatura alla cancelleria nel 2002. La Cdu inoltre risulta in forte ripresa rispetto alla Spd L'unione cristiano democratica prenderebbe in di elezioni il 39%: un balzo in avanti di 8 punti

I TALEBAN LICENZIANO MIGLIAIA DI DONNE
Guadagnavano l'equivalente di cinque dollari al mese. Ora a migliaia di donne afghane - tutte impiegate, prima della presa del potere da parte dei taleban, nell'amministrazione pubblica e nelle scuole - anche questa misera fonte di sopravvivenza è tolta. Gli integralisti hanno infatti licenziato «dal 35 al 50 per cento del personale di tutti i ministeri» A restare senza salario sono state in primo luogo tutte le donne

«Le spie di Israele hanno confessato»

Giallo al processo in Iran, gli avvocati: è tutto falso

Gabriella Bianchi
TEHERAN

La corte rivoluzionaria iraniana di Shiraz ha iniziato ieri a porte chiuse il processo a 13 ebrei accusati di spionaggio per conto di Israele. Questo processo rischia di ostacolare il lento miglioramento nelle relazioni dell'Iran con i Paesi occidentali e di alienare la comunità ebraica del Paese. Il giudice Sadeq Nourani, dopo aver stretto, si dice, cordialmente mano agli imputati ha aggiornato il caso al 1° maggio accogliendo così richieste degli avvocati che sono stati nominati solo qualche giorno fa. I quattro imputati presenti in aula hanno incontrato per la prima volta dopo l'arresto di un fa il loro avvocato. Ben due ayatollah hanno affermato l'anno che state raccolte prove sufficienti a degli imputati e che se fossero stati giudicati colpevoli sarebbero stati

Il procedimento è stato subito rinviato perché i difensori non conoscevano il caso

Tre donne, parenti degli imputati, piangono durante la conferenza stampa tenuta dal giudice capo della provincia di Fars

impiccati. Hussein-Ali Amiri, il procuratore generale della provincia, ha tuttavia dichiarato in una conferenza stampa che il processo sarà equo e che le opinioni religiose degli imputati non hanno nulla a che fare con l'arresto. «Non c'è alcuna differenza fra musulmani e ebrei in Iran», ha affermato. Le autorità dicono che anche altri otto musulmani sono stati incriminati ma che ora sono in libertà provvisoria. Tuttavia non se ne conoscono le generalità e c'è chi dubita della loro esistenza. Il segretario di Stato americano Madeleine Albright ha dichiarato il mese scorso che questo processo rappresenta il «barometro delle relazioni fra Usa e Iran». Gli Stati Uniti di recente hanno alleggerito le sanzioni contro l'Iran permettendo l'esportazione di pistacchi, caviale e tappeti.

L'Europa ha a più riprese auspicato che il processo si svolga in modo imparziale, garantendo tutti i diritti agli imputati.

Alcuni diplomatici a Shiraz per seguire il processo, ritengono che questo caso rappresenti la lotta di potere fra i riformisti del presidente Mohammad Khatami che da tempo si batte contro un sistema giudiziario che ha già incarcerato parecchi dei suoi sostenitori, e i conservatori usciti sconfitti dalle ultime elezioni parlamentari. Secondo un giornalista locale l'ala dura dei conservatori avrebbe approfittato dell'arresto di un ebreo nel novembre del '98 per montare caso che avrebbe avuto come obiettivo principale di bloccare la politica di riavvicinamento con l'Occidente dei riformisti. La reazione dei governi occidentali e delle comunità ebraiche avrebbe quindi inasprito le tensioni fra i due schieramenti. Il procuratore Amiri ha rifiutato di fornire dettagli circa le imputazioni dei tredici ebrei accusati che per spionaggio rischiano dai sei mesi alla pena di morte. La maggior parte sono commercianti, alcuni sono membri prominenti della comunità ebraica di Shiraz, insegnanti di ebraico, un macellaio, un professore universitario e uno studente di 17 anni. All'incontro con la stampa erano presenti anche alcuni familiari degli imputati che hanno protestato con rabbia quando il procuratore generale ha dichiarato che i quattro accusati presenti al processo avevano confessato. L'avvocato difensore Esmail Naseri-Majarrad ha negato decisamente mentre il leader della società ebraica di Teheran, Harun Yashaia, con le lacrime agli occhi ha dichiarato: «Questo caso ha distrutto la comunità ebraica», aggiungendo che era fiero di essere iraniano e di aver partecipato alla rivoluzione e alla guerra contro l'Iraq.

Deputati incatenati a Roma «Deve intervenire Khatami»

ROMA

In segno di solidarietà con gli ebrei iraniani sotto processo a Shiraz, deputati e senatori di maggioranza e opposizione si sono incatenati ieri in Campidoglio assieme ad Amos Luzzatto, presidente dell'Unione delle comunità ebraiche italiane, ed presidente della Regione Lazio Piero Badaloni.

Alcune centinaia di persone hanno partecipato alla veglia in Campidoglio innalzando attorno alla statua di Marco Aurelio cartelli con i nomi dei 13 ebrei in stato di arresto e un grande striscione con su scritto: «Khatami scegli, democrazia o tirannia?».

«E' giusto che anche l'Italia si mobiliti come stanno facendo altri Paesi europei in favore del rispetto dei diritti umani in Iran» ha affermato Furio Colombo (Ds).

Il Parlamento è stato protagonista della giornata di proteste che ha accomunato molte capitali europee. Dal Senato è partito un appello firmato da tutti i gruppi politici e indirizzato al presidente iraniano, Mohammad Khatami, in cui si chiede di «assicurare agli imputati il diritto alla difesa ed evitare che si arrivi alla comminazione della pena di morte».

Il vicepresidente dell'Assemblea di Palazzo Madama, Ersilia Salvato, è inoltre la prima firmataria di una mozione in cui tutti i gruppi incalzano il governo: «In ragione del ruolo di apripista svolto dall'Italia con l'Iran, il governo deve prendere una chiara iniziativa politica in favore dello svolgimento di un processo equo e per l'invio di osservatori durante il dibattimento».

Per il momento Palazzo Chigi e Farnesina preferiscono mantenere un profilo basso ma Amos Luzzatto, in costante contatto con il governo, assicura che «l'Italia è in movimento per seguire gli sviluppi di una situazione che resta drammatica».

Davanti alla repentina sospensione del processo Luzzatto mette però le mani avanti: «Attenti ai troppo facili ottimismi, il processo è divenuto il palcoscenico del confronto fra riformisti e conservatori e può succedere di tutto, compresa l'esecuzione di alcuni dei 13 ebrei, uomini più e ragazzi giovani, messi sotto accusa imputazioni inverosimili come lo spionaggio».

«La mobilitazione dell'opinione pubblica nelle democrazie - ha aggiunto Luzzatto intervenendo a "RadioTreMondo" - è la carta da giocare per impedire che ancora una volta nella Storia gli ebrei divengano il capro espiatorio delle dittature».

L'appello degli ebrei italiani è stato accolto anche dall'Arci che insieme con il suo presidente, Tom Benettollo, ha definito «artefatte ed infondate» le accuse rivolte dalla magistratura della Repubblica Islamica «contro cittadini innocenti».

Durante la veglia in Campidoglio, organizzata dal «Comitato per la libertà degli ebrei in Iran» gli oratori sono sempre stati attenti ad evitare attacchi diretti contro il presidente Khatami.

«Sappiamo bene che è impegnato in una difficile sfida per le riforme - afferma Riccardo Pacifici, consigliere della Comunità ebraica di Roma - ma anche una sola condanna a morte macchierebbe indelebilmente proprio la politica di riforme». (m. mo.)

Con **Paschihome** puoi collegarti alla Banca Monte dei Paschi di Siena in modo sicuro e conveniente per fare le tue operazioni bancarie e per effettuare transazioni di Borsa.

Conti Correnti:
saldi e movimenti, tassi, condizioni, giroconti, bonifici, pagamenti effetti.

Borsa on line:
listini, interrogazioni, ordini di Borsa su: titoli di Stato ed obbligazioni, azioni covered warrant, obbligazioni convertibili.

*In caso di finanziamento a costo zero per acquisto computer e modem, il canone mensile è di Lit. 5.000 a partire dal 4°.
**Importo massimo Lit. 3 milioni: in 12 rate (TAN TAEG 0,73%) oppure in 6 rate (TAN 0%; TAEG 1,56%).
Offerte valide fino al 31.
I tassi interesse e le altre condizioni economiche sono rilevabili fogli informativi analitici a disposizione pubblico presso le nostre filiali.

Paschihome significa anche:
- Canone per l'abbonamento Paschihome, valido per 12 mesi (costi telefonici esclusi)*.
- Finanziamento a tasso zero per l'acquisto di computer e modem**.
- Abbonamento ad Internet gratuito.

Per maggiori informazioni su Paschihome:
- www.mps.it/paschihome.html
- chiama il Numero Verde 800-001472
- oppure rivolgiti al personale di una qualunque delle filiali o dei punti vendita della Banca Monte dei Paschi di Siena.

MONTE DEI PASCHI DI SIENA
BANCA DAL 1472

www.mps.it

Gruppo Monte dei Paschi di Siena - Codice Banca 6 - Codice Gruppo 1030.6

Résidence Le Chevalier
Diventate uno degli ultimi privilegiati in COSTA AZZURRA ...
... a due passi da Monaco • Aperto lunedì 24 e martedì 25 Aprile

PROSEGUE L'ECCEZIONALE SUCCESSO DELL'INIZIATIVA DI CAP D'AIL !!
Acquistate il vostro appartamento in un esclusivo complesso residenziale che offre una splendida vista panoramica sul mare, Cap d'Ail e Cap Ferrat !
Grandi terrazze pieno sud, prestazioni di grande qualità

PERSONAL
la Turbie CD 06320
Tel. dall'Italia 0033.4.93.78.46.04
Fax dall'Italia 0033.4.93.78.25.46
PARIBAS BANQUE SANPAOLO

STORIE DI MAFIA

[illegible] DI [illegible] DEL [illegible]. La bomba che è esplosa ieri a Marina di Gioiosa Jonica sotto l'auto di un imprenditore riporta la Calabria indietro di almeno 10 anni. Alla fine, cioè, della grande guerra di 'ndrangheta che ha insanguinato il Reggino a partire dai primi Anni 80. E a quell'epoca le autobombe, oltre che in [illegible] contro boss e gregari delle potenti cosche in lotta [illegible] loro, furono utilizzate per uccidere imprenditori. Diciotto anni fa, a Reggio Calabria, [illegible] ingegnere di origini salernitane, Gennaro Musella, 57 anni, titolare di una cava di pietra a Bagnara Calabra. Nell'ottobre del 1985 allo scoppio di [illegible] scampò il boss Antonino Imerti, mentre morirono tre suoi gregari.

Nel 1988, un affiliato alla cosca Latella si salvò solo perché la bomba che era stata piazzata sotto la sua «Golf» blindata si staccò e, cadendo sull'asfalto, si disinnescò.

Nel 1990, in pieno centro, a Reggio Calabria, un altro imprenditore saltò in aria mettendo in moto la sua auto.

Con lui morì anche la persona che gli stava seduta accanto.

L'ATTENTATO

L'attentato mortale all'imprenditore della Locride ricalca [illegible] altro attentato a Reggio Calabria [illegible] quasi vent'anni fa

MARINA DI GIOIOSA JONICA
L'esplosione si è verificato nella zona centrale [illegible] del paese, a meno [illegible] 150 metri da una scuola elementare

PALERMO, BOSS SCARCERATI PER ERRORE. Ci sarebbe un calcolo di giorni sbagliato dietro la scarcerazione, disposta l'altro ieri dalla Corte d'Appello presieduta da Francesco Ingargiola, dei sei presunti autori di un maxi colpo alle poste centrali di Palermo. Una rapina realizzata nell'ottobre del 1995 che fruttò un bottino da 39 miliardi. Fra quattro giorni il processo approderà in Cassazione per la sentenza definitiva, ma gli imputati sono già tornati in libertà. Sono Giacomo Sanfratello e Mario Cottonaro, condannati in appello a nove anni, Giovanni Vitrano, Tommaso e Umberto Castagna, a sette anni e Ninfa Caviglia a quattro anni e sei mesi. A lei ed a Umberto Castagna, impresario di pompe funebri, detto Enzo, conosciuto anche come organizzatore di spettacoli di piazza e come agente per comparse nei film, erano stati concessi gli arresti domiciliari. Il collegio d'Appello ha accolto il ricorso dei legali degli imputati che hanno calcolato la scadenza dei termini di custodia. I giudici hanno comunque cercato di impedire la possibile fuga degli imputati imponendo loro di non allontanarsi da Palermo, di restare a casa per almeno 12 ore al giorno e di firmare quotidianamente al commissariato. I sei furono arrestati nel dicembre 1995 dopo le deposizioni dei collaboratori di giustizia Aurelio e Marco Neri. Hanno già scontato una pena di quattro anni e circa quattro mesi.

La 'ndrangheta uccide come a Beirut

Imprenditore dilaniato in Calabria da un'autobomba

[illegible] Valenti
REGGIO CALABRIA

Un ordigno collegato con il dispositivo di accensione del motore o fatto esplodere con un radiocomando? Un quesito al quale gli artificieri di polizia e carabinieri stanno cercando di dare una risposta, ma anche una domanda che in molti, ieri mattina, a Marina di Gioiosa Jonica, si ponevano per esorcizzare l'orrore suscitato dalla vista del sangue che aveva imbrattato la facciata di un palazzotto. Accanto uno Mercedes bianca, coperta per buona parte da un telo. Di Domenico Gullaci, 42 anni, imprenditore edile, moglie e quattro figli in tenera età, resta poco. E' saltato in aria ieri mattina, dopo dopo le sette e mezza, [illegible] appena ha preso posto sulla sua automobile.

Gli investigatori dicono che [illegible] una persona per bene: non risulta che avesse mai avuto a che fare con la 'ndrangheta. Eppure per lui è scattato [illegible] agguato in stile libanese.

Ieri mattina Gullaci è uscito di casa al solito orario, però era solo, mentre di solito accompagna a scuola due dei quattro figli (la più grande ha 12 anni il più piccolo cinque). I killer hanno agito proprio ieri per evitare una strage familiare oppure è stata solo [illegible] casualità? Di certo i killer [illegible] veri professionisti.

«Un fatto allarmante e grave», ha commentato il procuratore della Repubblica di Locri, Rocco Lombardo. E della misteriosa uccisione dell'imprenditore edile si sta occupando anche la procura distrettuale antimafia di Reggio Calabria. 'Titolare, insieme con un fratello, di un'impresa che produce intonaci e proprietario di una cava, Domenico Gullaci è morto in un attentato di quelli che la 'ndrangheta, da queste parti, non ha mai fatto. Nella Locride si spara, si ammazza a bruciapelo, si usano le cartucce caricate a pallettoni, le stesse utilizzate per la caccia ai cinghiali, ma le autobombe non si erano mai viste prima di ieri. Un attentato inquietante per un movente che ancora non c'è.

Il suocero di Gullaci, Giorgio Largiuto, è un altro imprenditore, anche lui senza precedenti, tanto che da 20 anni [illegible]da in fitto un'immobile di sua proprietà per ospitare la caserma dei carabinieri. E allora gli appigli per gli investigatori sono sempre più evanescenti. E' vero che i due cognati di Gullaci negli anni scorsi, in diverse circostanze, sono stati uccisi, ma con quegli episodi la bomba di ieri non avrebbe nessun legame.

Adesso il fondo della Mercedes 200 turbodiesel dell'imprenditore [illegible] esiste più. E il corpo dell'uomo è dilaniato, mentre un cassonetto dell'immondizia è stato scaraventato a parecchi metri di distanza. Sangue ovunque. E, se in quel momento qualche passante si fosse trovato nei paraggi, il bilancio dell'attentato sarebbe inevitabilmente salito. «E' stata una punizione eclatante», dicono alcuni degli investigatori. Ma sul movente è ancora buio fitto.

«E' stato un episodio molto grave, vogliamo reagire con molta forza», ha detto ieri sera a Catanzaro il presidente del Consiglio, Massimo D'Alema, aggiungendo che sull'attentato di Marina di Gioiosa Jonica «gli inquirenti sono al lavoro per capire da dove possa essere venuta la bomba. La cosa importante - ha aggiunto D'Alema - è che la risposta sia pronta ed efficace». E il presidente della Commissione parlamentare antimafia, 'Ottaviano Del Turco, ha aggiunto: «L'attentato è gravissimo ed è il segno di [illegible] grande professionalità degli assassini. Omicidi di questa valenza non si verificavano da molti anni, questo significa che si è rotto un equilibrio».

Ma a sentire gli investigatori, dopo i primissimi accertamenti sulla vita di Gullaci, sarebbe ancora tutt'altro che chiaro come l'imprenditore fosse coinvolto in quegli equilibri. Di certo c'è solo che il boato di ieri in viale Primo Maggio ha mandato in frantumi anche la speranza che la 'ndrangheta nel Reggino avesse abbandonato la via delle stragi.

Intanto il ministro dell'Interno Enzo Bianco ha disposto per oggi l'invio a Reggio Calabria del direttore centrale della polizia criminale Gennaro Monaco.

L'auto di Domenico Gullaci dilaniata da una bomba ieri mattina a Marina di Gioiosa Jonica

La ripetitività quasi maniacale delle strategie mafiose

I corsi e ricorsi dei boss

Francesco La Licata

I corsi e ricorsi della storia della mafia si ripetono con una cadenza che non dovrebbe esser difficile addirittura prevenire. L'autobomba tra Siderno e Locri evoca altre autobombe: quelle di Cosa Nostra siciliana. E' dagli anni '60 che la mafia ricorre a questo strumento di morte. Chi ha [illegible] ricorda perfettamente le «Giulietta» di Palermo: Villabate, Ciaculli coi sette carabinieri morti. Poi il giudice Rocco Chinnici, per approdare ai nostri giorni [illegible] Capaci e via D'Amelio, passando per la strage di Pizzolungo che costò la vita ad una madre innocente e ai suoi figli.

Nulla di nuovo sotto il sole, si potrebbe dire con qualche eccesso di cinismo. Neppure il fatto che ciò avvenga in Calabria dovrebbe turbarci più di tanto, anche se non mancheremo di assistere alle preoccupate reazioni di tanti smemorati che «scoprono» la geometrica potenza dei «professionisti della morte». Come se [illegible] fosse una sorta di meccanismo autonomo, una specie di riflesso condizionato della mafia, «spostare l'attenzione dove gli avvenimenti «non fanno notizia» o «tutto ogni volta che è necessario attenuare la pressione nei territori esposti troppo a lungo sotto i riflettori, come per esempio la Sicilia e Palermo in particolare.

C'è una ripetitività quasi maniacale, nelle strategie mafiose. E' accaduto già in passato: Palermo si inabissa [illegible] presenza di una repressione che si fa insopportabile. Immediatamente emergono altre realtà: quasi sempre [illegible] la Calabria, storicamente perfetta, per struttura ed origine, nell'interscambiabilità coi «cugini» di Cosa Nostra.

[illegible] ogni volta i calabresi «prendono il pallino», divengono centrali nel traffico della droga o nella gestione degli appalti. La Sicilia esce di scena, almeno fino al declino della stagione dei processi. Tornano in primo piano interessi apparentemente accantonati, come il contrabbando di sigarette. E con quello che [illegible] accaduto e sta accadendo in Puglia, neppure questa può dirsi [illegible] sorpresa.

«Salto [illegible] di 20 anni»

Boemi: arretratezza criminale messaggio devastante delle cosche

intervista

REGGIO CALABRIA

La gravità di quanto è accaduto a Marina di Gioiosa Jonica va ben al di [illegible] di ogni possibile movente, perché è indice che la 'ndrangheta [illegible] voluto lanciare un [illegible]ssaggio preciso, un messaggio che è di una arretratezza criminale incredibile. E' un fatto devastante. E' come tornare indietro di [illegible] anni, agli attentati di Li[illegible] libanese a cui assistevamo in Sicilia e poi in Calabria. E' come ripiombare nei periodi bui della grande guerra di mafia a Reggio Calabria». Di fronte alla difficoltà delle indagini sull'uccisione di Domenico Gullaci, che a polizia e carabinieri non risulta avesse mai avuto a che fare con la 'ndrangheta, il procuratore aggiunto antimafia di Reggio Calabria, Salvatore Boemi, si sofferma piuttosto sulla necessità di analizzare prima di tutto l'aspetto simbolico del ricorso all'autobomba.

Perché un'autobomba per uccidere una persona?

«Probabilmente, perché non risulta che nella Locride sia in atto una guerra di mafia tale da spiegare un attentato del genere. Di solito in quel modo si uccide un grande capomafia, [illegible] un imprenditore che non aveva precedenti».

E quindi?

«E quindi occorre che ci mettiamo a lavorare per capire perché ci sia stato questo cambiamento di strategia criminale, perchè questo [illegible] evidente: nella guerra di mafia a Re[illegible]gio ci sono stati autobombe e bazooka proprio perché le cosche erano alla ricerca di dimostrazioni di forza eclatanti; poi, dopo la pax e la gestione dei "saggi", spesso i delitti di mafia venivano commessi [illegible] modalità tali da renderne irriconoscibile la natura, da sviare le indagini. Ieri siamo tornati indietro, e, a prescindere dalle indagini che dovranno portarci a capire perché Gullaci è stato ammazzato, [illegible] delle possibili chiavi di lettura dell'attentato è che, nel modo di operare delle organizzazioni criminali, i falchi abbiano avuto di nuovo il sopravvento sui saggi».

Salvatore Boemi

Nei fatti, però, la gente torna a vivere nell'incubo.

«E' del tutto evidente [illegible] la gente della Locride da ieri si sente meno sicura. Ma allarmati dobbiamo essere tutti, perché [illegible] 'ndrangheta non è battuta. Temiamo per i collaboratori di giustizia, per l'incolumità dei testimoni nei processi di mafia, gli ergastolani tornano in libertà, le forze dell'ordine vivono un periodo [illegible] stanca... Non stiamo attraversando un momento felice, e d'altra parte nessuno poteva pensare che in 7-8 anni di repressione giudiziaria saremmo riusciti a sconfiggere un fenomeno che c'è da un secolo».

Che fare, dunque?

«Ognuno, per la sua parte, ce [illegible] metta tutta. Noi lo faremo». (r.v.)

IL TEMPO

a cura di **Marcello Loffredi**

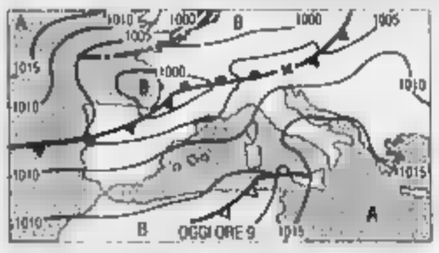

NUVOLE IN VISTA. Prosegue il tempo incerto, anzi peggiora, almeno al Nord. Un flusso di correnti perturbate continua a snodarsi [illegible] penisola iberica all'Europa centrale, entro la quale si muovono intensi sistemi nuvolosi che non risparmiano le nostre regioni settentrionali. Tra oggi pomeriggio e domani al Nord e sulla Toscana il tempo tenderà a peggiorare.

Tendenza per dopodomani. Al Nord nuvolosità variabile con tendenza a nuovi annuvolamenti dal pomeriggio sul settore di Nord Ovest, dove interverranno piogge in pianura e nevicate sulle Alpi. Al Centro e al Sud poco nuvoloso.

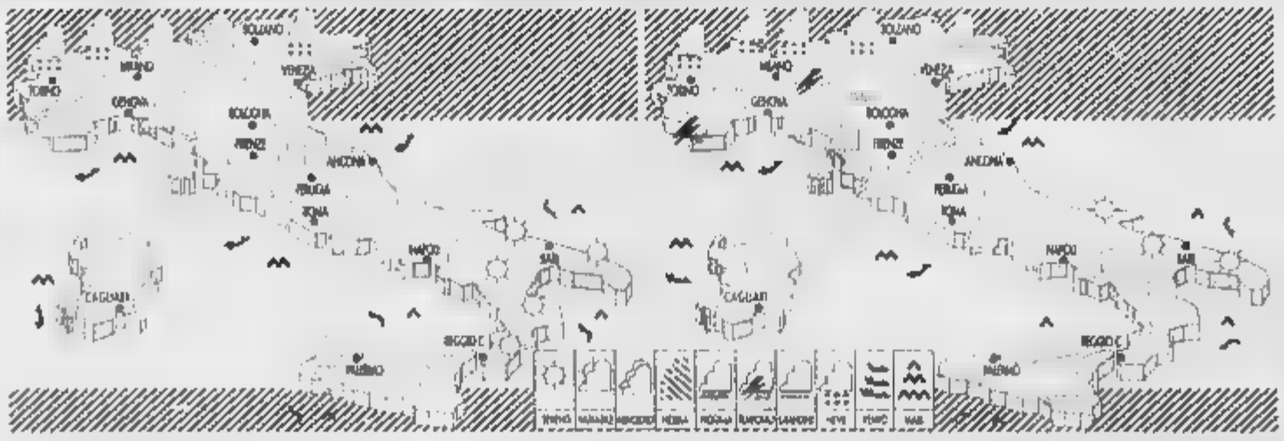

OGGI. Sulle zone alpine nuvoloso con brevi nevicate sul versante del Nord. Sul resto del Nord e del Centro nuvolosità variabile con possibilità [illegible] piovaschi. Al Sud poco nuvoloso. Temperature stazionarie. In serata possibilità di piogge sulla Liguria.

DOMANI. Al Nord, sulla Toscana, sull'Umbria e sulle Marche, [illegible] nuvoloso a coperto con piovaschi temporaleschi specie al Nord. Sul resto della penisola nuvolosità variabile con possibilità di locali piovaschi pomeridiani sugli Appennini centrali. Temperature in calo al Nord.

CITTA' ITALIANE

	min	max		min	max		min	max
Aosta	np	np	Bologna	12	21	Bari	10	22
Bolzano	7	18	Firenze	11	20	Napoli	12	19
Verona	6	17	Pisa	11	17	Potenza	np	np
Trieste	12	17	Ancona	11	21	S. M. Leuca	np	18
Venezia	11	18	Perugia	11	16	R. Calabria	12	21
Milano	8	18	Pescara	11	22	Palermo	12	24
Torino	6	17	L'Aquila	8	14	Catania	6	24
Cuneo	np	np	Roma Ciamp.	11	19	Messina	13	20
Genova	13	18	Roma Fiumi	10	18	Alghero	12	17
Imperia	np	np	Campobasso	8	16	Cagliari	10	19

CITTA' ESTERE

	min	max		min	max	
Amsterdam	4	8	pioggia	Lisbona	12	17	variabile
Atene	14	22	variabile	Londra	3	7	pioggia
Bangkok	23	32	pioggia	Los Angeles	13	25	variabile
Berlino	2	10	pioggia	Madrid	6	13	variabile
Bruxelles	3	10	pioggia	Montreal	-5	4	sereno
Bucarest	3	23	variabile	Mosca	4	17	nuvoloso
Budapest	5	19	variabile	New York	3	10	variabile
Buenos Aires	8	20	sereno	Nizza	[illegible]	19	variabile
Copenaghen	3	8	pioggia	Parigi	[illegible]	11	pioggia
Dublino	3	7	variabile	Pechino	13	18	sereno
Francoforte	5	12	pioggia	Praga	1	12	variabile
Gerusalemme	13	30	variabile	Rio de Janeiro	24	29	variabile
[illegible]	6	12	pioggia	Sofia	5	21	sereno
Helsinki	1	9	variabile	Sydney	17	23	variabile
Johannesburg	13	23	sereno	Tokyo	10	22	variabile
Il Cairo	19	42	sereno	Varsavia	5	17	variabile
Istanbul	20	22	variabile	Vienna	[illegible]	18	nuvoloso

PER BRUCIORE E ACIDITÀ DI STOMACO, SCEGLI L'EFFICACIA DI...
ANACIDOL®
Anacidol batte sul tempo l'acidità.
È un medicinale. Leggere attentamente il foglio illustrativo. Se il sintomo persiste consultare il medico. Aut. Min. San. N° (illegible)
A. MENARINI Industrie Farmaceutiche Riunite S.r.l. - Firenze

SUSTENIUM
La stanchezza se ne va, ritorna la vitalità
POLVERE E SOLVENTE
ORALE
FLACONCINI [illegible] 500 MG
A. MENARINI

Avere una doppia vita è una tentazione.

Oggi ancora più irresistibile.

Nuova SLK. 13, 14, 15 Aprile dai Concessionari.

Per informazioni
Ø 800-774411.

Mercedes-Benz

www.mbi.mercedes-benz.com

DALL'ITALIA

LAVORAVA 12 ORE AL GIORNO PER 250 MILA LIRE AL MESE. [redacted] ragazza minorenne lavorava sino a dodici ore al giorno in un supermercato di Galatina, in provincia di Lecce. Non poteva usufruire del riposo settimanale e a fine mese le veniva corrisposto uno stipendio di appena 250mila lire. È uno dei tanti casi di irregolarità scoperti dai carabinieri del Nucleo Ispettorato del lavoro in servizi di controllo compiuti in 15 aziende del Salento. [redacted] stesso supermercato i carabinieri hanno scoperto altri tre dipendenti al lavoro in nero. L'imprenditore è stato denunciato

NEL 2003 ARRIVERA' LA [redacted] SANITARIA [redacted] Carta sanitaria italiana sarà distribuita nel [redacted]. È l'opinione del ministro della Sanità, Rosy Bindi (foto). Un traguardo reso possibile dalla sperimentazione preliminare in quattro Asl, a fine aprile, della Carta sanitaria europea, progetto comunitario che ha [redacted] avvio nel '97. Rispetto alle carte di altri Paesi europei che riportano solo dati amministrativi, la [redacted] italiana [redacted] una vera cartella clinica [redacted] singoli assistiti. Il sistema della card [redacted] ha come presupposto l'informatizzazione dei medici che saranno dotati di una password che consentirà loro di trasferire i dati sanitari alla Carta del paziente e di comunicare via Internet col medico di base

CHIESTO UN MARCHIO DI QUALITA' PER IL GELATO ITALIANO. Gli artigiani del gusto affilano le armi per difendere i loro prodotti. Questa volta è per salvare il gelato artigianale italiano. L'estate sarà all'insegna del «gelato doc» con il certificato per garantire che non ci sono ingredienti transgenici utilizzati per realizzarlo. L'idea è della Confartigianato che ha promosso una campagna di tutela e valorizzazione dei prodotti artigiani doc, a cominciare dal gelato per il quale ha presentato all'Unione Europea una richiesta di attestazione di specificità del prodotto basata su un disciplinare che codifica il processo tradizionale di produzione e l'utilizzo di ingredienti selezionati. Confartigianato ha chiesto anche un marchio di qualità per difendere il cioccolato tradizionale.

PAVAROTTI E I [redacted] AL FISCO: «ERA PREVISTO» «Era nelle previsioni». E' il commento di Luciano Pavarotti dopo aver perso l'appello contro l'ingiunzione del fisco italiano. Dovrà pagare 10 miliardi. La Commissione tributaria di Bologna ha confermato la sentenza di primo grado emessa dagli uffici finanziari di Modena, in seguito agli accertamenti fatti sui conti del tenore. Pavarotti aveva impugnato gli avvisi per il 1989 e '91. Secondo il fisco pur avendo la residenza a Montecarlo ha il centro dei suoi affari in Italia

«Piazza Fontana, la strage fu un errore»

Fioravanti: non era voluta, ma non funzionò il timer

Paolo Colannello

MILANO

Non perde quella faccia da eterno ragazzo nemmeno quando dice, nel silenzio grave dell'aula bunker, che la strage di Piazza Fontana fu un errore: «Non era voluta. Funzionò male il timer». Valerio Fioravanti, "Giusva" per le cronache del terrorismo nero, così come per quelle degli exploit televisivi degli anni '60, scompagina con le sue parole le strategie della difesa al processo per la strage di Piazza Fontana e getta una nuova luce sul retroscena della strage. Lo fa con quella calma e sicurezza di chi non ha nulla da perdere e da vincere.

Perché "Giusva" non si è mai pentito davanti alla legge. Però ha saputo chiedere scusa e soprattutto in tutti questi anni passati in carcere per scontare un ergastolo che non ha mai accettato, quello per la strage di Bologna, ha continuato a domandare, capire, indagare sulla realtà delle stragi nere e dei loro mandanti, che lui, Fioravanti, ha sempre considerato "fascisti".

«Il mio interesse - spiega - era quello di capire perché ero stato incastrato nella strage di Bologna. Alcuni attentati messi a segno da [redacted] Cabote a Roma in quegli anni avevano analogie [redacted] quelli [redacted] 10 anni prima». Una controinchiesta tra gli ambienti e i protagonisti della eversione nera approdata quasi inevitabilmente alle stesse conclusioni della pubblica accusa che oggi sostiene a testimoniare al processo per la strage di Piazza Fontana: la bomba nella Banca dell'Agricoltura, quel 12 dicembre del 1969, fu messa dai neofascisti con l'appoggio dei servizi segreti deviati per preparare la strada a un golpe delle destre.

Racconta Fioravanti che negli anni '80, nelle carceri, si aprì un serrato «dibattito» tra terroristi neri: da una parte i più anziani, quelli cioè ritenuti coinvolti direttamente nella strage e dall'altra i "movimentisti", più giovani, contrari alle stragi e decisi a punire e eliminare i traditori collusi con i servizi segreti del Sid. Venne a sapere così che dopo la strage era stato organizzato un piano per far ritrovare in una villa dell'editore Giangiacomo Feltrinelli timer uguali a quelli usati per Piazza Fontana. In carcere, racconta, «mi spiegarono che la strage fu un errore perché forse non aveva funzionato il timer».

Ma non è l'unico Fioravanti a mettere in crisi le tesi difensive. Un altro ex terrorista nero chiamato a testimoniare, Edgardo Bonazzi, condannato [redacted] '72 per l'omicidio del giovane di Lotta Continua Mario Lupo, lo dice chiaro e tondo: «Nel carcere di Nuoro, Nico Azzi mi disse che a collocare la valigetta con la bomba nella Banca Nazionale dell'Agricoltura, fu Delfo Zorzi». Una notizia che Bonazzi racconta di aver appreso sempre nelle carceri all'inizio degli [redacted] '80. Confidenze e testimonianze [redacted] sempre lineari, anzi spesso contraddittorie. C'era anche chi, ammette Bonazzi, indicava nell'autore materiale Massimiliano Fachini, «ma lo ritenni un modo per creare un capro espiatorio». Bonazzi ha anche spiegato che in carcere gli era stato spiegato da Guido Giannettini e da Nico Azzi che la strage di Piazza Fontana faceva parte [redacted] una serie di attentati che non avrebbero dovuto fare vittime ma creare il panico tra la popolazione per giustificare l'intervento dell'esercito e quindi il golpe. «Giannettini - ha proseguito [redacted] Bonazzi - disse però che dalle modalità [redacted] cui era stata eseguita la strage, gli sembrava strano che fosse stata fatta per non provocare vittime. Lui pensava che i servizi segreti [redacted] fossero riusciti a far sì che la strage [redacted] compisse per cambiare il progetto iniziale determinando con la strage i presupposti per una "pace nazionale"».

> «Si aprì in carcere un dibattito con altri terroristi neri, seppi che era stato organizzato anche un piano per incastrare Feltrinelli»

Infine, Bonazzi ha rilanciato la tesi del sosia [redacted] Valpreda. «Giannettini o Azzi - ha sostenuto in aula - mi dissero che in realtà il sosia c'era, era un militante di destra, siciliano, ex legionario. Anche Concutelli mi confidò di averlo saputo da Freda. Non sarebbe stato però lui a mettere la bomba, era solo un depistaggio per far cadere la colpa sugli anarchici».

Un'immagine della strage di Piazza Fontana avvenuta nel 1969 a Milano

Dal Giappone una svolta al caso Zorzi

Il primo ministro promette a Violante un «interessamento»

[redacted] Leonardini

TOKYO

Il caso Zorzi è a una svolta. «Stiamo esaminando la questione all'interno del governo sulla base della richiesta di estradizione presentata il mese scorso» ha [redacted] il primo ministro giapponese Yoshiro Mori a proposito della richiesta di estradizione avanzata dall'Italia per Delfo Zorzi, residente da quasi 30 anni in Giappone e accusato di essere tra gli esecutori materiali della strage di Piazza Fontana.

Occasione, la visita di Violante, in questi giorni [redacted] Tokyo. Occasione che non è andata inattesa visto che per la prima volta il governo giapponese si [redacted] espresso sulla richiesta di estradizione. Mori nell'incontro con Violante, secondo le fonti dell'agenzia giornalistica Kyodo, nel fare paralleli con il recente caso dei quattro terroristi giapponesi del Red Army espulsi dal Libano e ora incarcerati in Giappone, Libano che come nel caso dell'Italia non ha accordi in materia di estradizione con il Giappone, ha fatto sapere che il caso Zorzi è «sotto considerazione».

«La Repubblica Italiana è interessata particolarmente al caso Zorzi - ha ribadito Violante - non sappiamo se le accuse sono fondate ma il processo serve a questo. Speriamo che il processo si possa celebrare alla presenza di Zorzi che potrà difendersi. Mi è stato chiesto in questi giorni come mai siamo ancora interessati anche se sono passati 30 anni: Piazza Fontana è uno dei maggiori atti terroristici europei del dopoguerra. [redacted] un Paese dimenticasse, perderebbe credibilità anche [redacted] confronti delle vittime».

Da parte italiana l'avvocato Pecorella, difensore di Zorzi fa sapere che le dichiarazioni [redacted] Violante [redacted] uno dei sintomi che nel nostro Paese si è perso il senso dei ruoli istituzionali. Violante nello svolgere una funzione del governo, è uscito dal seminato parlando di una vicenda in corso». Aggiunge il legale: «Posto che nessun Paese intende essere [redacted] rifugio per [redacted]sti, la questione si pone in secondo piano rispetto allo snodo preliminare che è costituito dalla cittadinanza giapponese di Delfo Zorzi. E finché Zorzi ha [redacted] cittadinanza giapponese - prosegue Pecorella - non è possibile nemmeno prospettare la sua estradizione».

Numero Verde 800-454845

MIGLIAIA DI CASE. UN UNICO INDIRIZZO

ROMA 5 MAGGIO
MILANO 8 MAGGIO
DOMUSCLICK INCONTRA
GLI AGENTI
IMMOBILIARI.

ANCORA POCHE SETTIMANE E POTRETE LAVORARE CON DOMUSCLICK: L'ACCESSO AL MERCATO IMMOBILIARE NELL'ERA DI INTERNET. UN SITO CHE SARA' VISITATO DA MILIONI DI PERSONE E CHE PUO' DARE PIU' VISIBILITA' ALLE MIGLIAIA DI CASE OGGI PATRIMONIO DEI MIGLIORI AGENTI IMMOBILIARI ITALIANI. ESSERCI SIGNIFICA ASSICURARSI PIU' CONTATTI COL PUBBLICO E SERVIZI ESCLUSIVI COME LA CONSULTAZIONE ON LINE DI AVVOCATI, COMMERCIALISTI, ARCHITETTI O DEL CATASTO. MA ESSERCI SIGNIFICA ANCHE GARANTIRE INFORMAZIONI DETTAGLIATE SULLA ZONA E CONVENZIONI ESCLUSIVE PER MUTUI E ASSICURAZIONI PER LA CASA. DOMUSCLICK E' IL NUOVO INDIRIZZO DEL MERCATO IMMOBILIARE.

DomusClick

WWW.DOMUSCLICK.COM

DALL'ITALIA

VILLA GINA, ALTRI DUE INDA[illegible]
[illegible] donna sulla trentina. Da qualche tempo non ha più rapporti di lavoro con Villa Gina (foto) e ha [illegible] di raccontare tutto quello che sa al magistrato che indaga sulla vicenda degli aborti clandestini. Comincia così a crollare il muro di omertà che gli inquirenti [illegible] registrato quando gli arrestati, nei giorni scorsi, si [illegible] avvalsi della facoltà [illegible] rispondere. La donna ha [illegible] un rapporto di collaborazione con Villa Gina e di tanto in tanto [illegible] veniva affidata una mansione in sala operatoria. Ieri anche Alfredo e Gino Spallone, rispettivamente figli di Mario e Ilio, sono stati iscritti sul registro degli indagati della procura di Roma, coinvolti nell'inchiesta sugli aborti clandestini.

«LARA» CONDANNATA A QUATTRO [illegible]
Quattro [illegible] mesi di reclusione per Lazara Souza De Morais, in arte Lara (foto), la squillo brasiliana [illegible] di sfruttamento e favoreggiamento della prostituzione, spaccio di cocaina e calunnia, protagonista di un giro nella Milano bene (nell'inchiesta erano spuntati, tra gli altri, i nomi di Ronaldo, giocatore dell'Inter, e dell'attore Luca Barbareschi). La sentenza è [illegible] con rito abbreviato. Lara, che era uscita dal carcere il 20 [illegible] scadenza dei termini [illegible] custodia cautelare, [illegible] libertà. «Sono delusa, è una sentenza ingiusta, perché non ho mai spacciato né sfruttato: fa droga la consumavamo in gruppo durante i festini e questo non è un reato», ha detto Lara.

[illegible]IDE A 17 [illegible]E: «MI DAVA FASTIDIO»
G.D., 17 anni, di Ravanusa, vicino ad Agrigento, ha confessato ai carabinieri [illegible] ucciso a coltellate Luigi Gambino, 19 anni. «Era prepotente e mi dava sempre fastidio», ha detto il giovane omicida che è stato portato nel carcere minorile Malaspina di Palermo. Il cadavere di Gambino era stato trovato mercoledì mattina nelle campagne di contrada Ubriatore. I due avevano cenato in un ristorante di Ravanusa in compagnia di amici, poi si erano allontanati insieme a bordo della Panda di Gambino, dirigendosi in una zona periferica. Tra i due ragazzi è nata una violenta discussione forse per un debito non onorato. La madre della vittima, dopo aver appreso della morte [illegible] figlio, ha tentato il suicidio ingerendo candeggina, ma è [illegible] salvata.

Divorzia dal marito, ma ne vuole il seme

Bologna: la coppia aveva fecondato tre embrioni

I due si erano rivolti ad un centro per l'inseminazione artificiale 6 anni fa Ora i medici rifiutano l'intervento deciderà il giudice

[illegible]LOGNA

Una donna, che non può [illegible] figli naturalmente, ha chiesto al giudice che le vengano impiantati gli embrioni frutto di una fecondazione omologa, [illegible] prodotta in vitro tra suoi ovuli e il seme del marito, avvenuta alcuni anni fa, questo malgrado sia in attesa di divorzio. L'uomo non ha dato il consenso all'impianto dell'embrione,e anche il medico non ha fornito il suo avallo appellandosi al codice etico che esige che la coppia sia d'accordo per procedere all'impianto.

A dover decidere sulla difficile questione sarà il giudice civile di Bologna Siro Sardo, al quale la donna ha presentato una richiesta di un provvedimento d'urgenza. In pratica ha chiesto un provvedimento sostitutivo del consenso del marito. Uno dei molti problemi etici, sociali e giuridici posti dalla richiesta del provvedimento di urgenza, è se può [illegible] possibile una paternità imposta che scaturirebbe come conseguenza dell'invocato diritto di maternità della donna. Un altro problema è quello della salvaguardia dell'embrione. Il tutto in una situazione di carenza legislativa.

La vicenda è cominciata circa sei anni fa quando la coppia, che non vive in Emilia-Romagna, [illegible] cise di ricorrere alla fecondazione in vitro facendo capo al poliambulatorio privato Sismer [illegible] Bologna che ha un reparto di Medicina della riproduzione e diagnosi e terapia della sterilità, diretto dal dottor Luca Gianaroli. Il primo tentativo di fecondazione omologa non andò a buon fine, però rimasero alcuni embrioni, che [illegible] stati crioconservati, cioè congelati, dal Sismer. Nel frattempo la coppia si è separata ed è ormai prossima al divorzio.

La signora, però, anche dopo la separazione ha continuato a voler essere madre, esprimendo l'intenzione di fare un [illegible] tentativo con gli embrioni congelati, frutto anche del seme dell'ormai ex marito. L'uomo ha detto di no e il medico non ha potuto fare altro che dire a sua volta no, in quanto per procedere all'impianto è necessario il consenso dell'uomo e della donna, trattandosi di fecondazione [illegible] vetro as[illegible] omologa. Così la donna, assistita dall'avvocatessa Daniela Abram, ha citato il Sismer e il marito, facendo notifica anche alla Procura di Bologna. Si tratta di una questione che riguarda lo status e quindi il pm interviene in sede civile. La prima udienza c'è già stata e il giudice Sardo ha dato tempo alle parti fino al 19 aprile per il deposito di memorie.

Intanto la Procura ha già dato il suo parere negativo alla richiesta della donna: secondo il Procuratore Ennio Fortuna [illegible] il Pm Antonello Gustapane la paternità è un diritto personalissimo, quindi non è coercibile o surrogabile di autorità. La procura ha anche chiesto al giudice Sardo che venga fatta una perizia per stabilire lo stato degli embrioni visto che sono passati diversi anni dalla fecondazione. L'embrione dopo tanto tempo - secondo la Procura - potrebbe generare un neonato deforme. La decisione ora spetta al giudice.

«Il medico non ha nessun tipo di preclusione: il suo obiettivo è il rispetto del diritto di entrambi» dice l'avvocato Giancarlo Maccio, che assiste il Sismer. La coppia, entrambi hanno meno di 40 anni, sta per avere il divorzio dopo tre anni di separazione. Il legale aggiunge che il poliambulatorio bolognese (dove sono conservati artificialmente tre embrioni prodotti dalla coppia) ha un comitato etico «che non condiziona i comportamenti dei medici, ma fornisce indirizzi. Un comitato che riconosce il diritto dell embrione, [illegible] è anche quello di avere entrambi i genitori. Il Sismer fa assistenza alle coppie».

(f.g.)

MESSAGGIO ELETTORALE

PARTITO SOCIALISTA SOCIALDEMOCRAZIA

Giustizia sociale
Libertà
Occupazione giovanile
Venerdì 14 aprile - ore 11
Corso Palestro, 10 - Torino
Conferenza stampa
Per una scelta di campo
il 16 Aprile
PARTITO SOCIALISTA

COMMITTENTE RESPONSABILE: PARTITO SOCIALISTA VIA DEI PONTEFICI 3 - ROMA

RISPARMIO GESTITO CARIPLO

Cariplo è la banca innovativa per tradizione. E' dai tempi di Verdi che i suoi uomini e servizi crescono e si evolvono, ma senza perdere mai di vista una regola antica: esserti vicino offrendo sempre nuove proposte su misura per te. Come Risparmio Gestito: strumenti finanziari a misura d'investitore, che solo l'esperienza di una grande banca ti può dare.

CARIPLO Gruppo Intesa

Il futuro ha radici profonde.

www.cariplo.it

tutto compact LA STAMPA

800 011959

DAL LUNEDÌ AL VENERDÌ CON ORARIO CONTINUATO

[illegible] È FACILE [illegible] BERE [illegible] BICCHIERE D'ACQUA

[illegible]

049/8097233

NSG DIVISIONE WATER
VIA MAGNELI, 25
35010 VIGONZA (PD)

DALL'ITALIA

FIORI ALL'IMMIGRATA PICCHIATA DA UN AGENTE. Dopo la paura e lo sconforto, per Leontine Koadjo (foto), l'immigrata di 35 anni della Costa D' Avorio, che sarebbe stata picchiata da un poliziotto a Palermo, ieri è stato il giorno dei fiori e della solidarietà. Nel reparto di chirurgia maxillo-facciale dell' ospedale civico ha ricevuto la visita del questore Agatino Pappalardo, che ha accompagnato l'omaggio floreale con un profumo, e dell'assessore comunale alla persona, alla famiglia e alla comunità, Giuseppe Bruno, anch' egli con un mazzo di rose. L'agente che avrebbe aggredito la donna è stato trasferito ad altro incarico in attesa degli esiti dell' inchiesta. L' episodio ha avuto come teatro l' ufficio stranieri, operativo da alcuni mesi nell' edificio che ospita il commissariato San Lorenzo. Secondo Leontine, che era in attesa di parlare con gli addetti per regolarizzare il permesso di soggiorno, il poliziotto le avrebbe sferrato un pugno dopo averle più volte intimato di aspettare il turno all' esterno. Intervistata dal TJ, Leontine ha anche detto di aver avuto difficoltà a farsi ricoverare e di essere stata «consigliata» di non denunciare l' accaduto per «opportunità».

FALSI PERMESSI, ARRESTATI SEI POLIZIOTTI. Accusati di aver favorito l'immigrazione clandestina in Italia sono finiti in cella sei agenti. Oltre a loro sono stati arrestati sette pregiudicati italiani, mentre vengono ricercati due pakistani e due indiani che facevano parte della stessa banda. I poliziotti, agenti , sovrintendenti e ispettori, sono stati arrestati l'altro ieri. Tra di loro lavoravano al commissariato San Lorenzo, due al Castello e uno al San Giovanni. Le accuse loro contestate sono quelle di associazione a delinquere finalizzata all'introduzione clandestina di extracomunitari, illecita regolarizzazione, corruzione e falso. L'inchiesta sui permessi agli extracomunitari è partita circa un anno fa da Trieste e una parte è stata poi trasferita alla magistratura romana per competenza territoriale. Dagli accertamenti compiuti sinora, in particolare intercettazioni telefoniche, è emerso che i pregiudicati e quattro stranieri costituivano un gruppo di riferimento per extracomunitari irregolari e si tramite con i poliziotti che si occupavano delle pratiche per la sanatoria. In particolare, il primo gruppo si occupava di fornire dati su falsi datori di lavoro e altri atti tali da far risultare i presupposti per ottenere il permesso di soggiorno.

Ucciso il direttore della scuola islamica

Giallo a Roma, strangolato nel suo appartamento

Francesco Grignetti
ROMA

L'uomo, Mohamed Shawky, 52 anni, morto da alcuni giorni, era riverso in terra al centro del suo povero appartamento in via Turati, quartiere Esquilino. Strangolato. Agli occhi degli investigatori è parso un ordinario delitto di disperazione, maturato nell'ambiente dell'immigrazione clandestina. Ma a ben vedere, il signor Shawky era una piccola autorità tra i musulmani romani. La sua scuola islamica, che fu chiusa dai vigili urbani due mesi fa per irregolarità varie, era inserita in una rete di associazioni islamiche tra cui l'Associazione Musulmani Italiani e l'Istituto Culturale della Comunità islamica italiana. Mohamed Shawky era malvisto da molti degli inquilini del suo palazzo perché la scuola era fonte di confusione. Però lui era un uomo mite che insegnava l'italiano agli immigrati per pochi spiccioli, si prodigava per aiutare i clandestini, predicava la tolleranza tra le religioni, contrastava l'integralismo, ospitava le delegazioni di associazioni islamiche internazionali. Ed era uno di quelli che si dava da fare per impiantare in Italia una confraternita sufi, il venerando ordine Tijani.

A preoccuparsi della sorte di Shawky è stato suo fratello. Da quattro giorni Mohamed non rispondeva al telefono. L'uomo è andato a bussare all'appartamento. E l'ha trovato. Le indagini sono state affidate alla Digos e alla Squadra Mobile di Roma. Che per il momento hanno appurato che la vittima è stata uccisa tre o quattro giorni fa per strangolamento. Aveva segni di percosse sul petto e la testa spaccata.

Non viveva nel lusso, Shawky. Dice l'ex amministratore dello stabile, che l'aveva in simpatia: «Fino a qualche anno fa aveva un negozio di oggettistica araba, ma lo chiuse perché gli affari andavano male. Trasformò poi il suo appartamento in scuola. Insegnava italiano agli stranieri. E veniva anche un imam, ogni tanto, per le lezioni di Corano».

Questa trasformazione dell'appartamento in scuola creò inevitabilmente un grande trambusto nel palazzo. I condomini raccontano di centinaia di persone che andavano e venivano. «Qui era diventato come la stazione Termini», dicono oggi. Fecero esposti ai vigili urbani. I quali indagarono e l'8 febbraio intervennero, chiudendo la scuola e denunciando il titolare per sfruttamento della manodopera clandestina. Avevano trovato nell'appartamento 26 extracomunitari non in regola con i permessi. Shawky venne accusato di chiedere soldi in cambio di un intervento a favore di chi cercava i permessi di soggiorno o il lavoro.

Si sparse la voce nel palazzo, quella volta, che gli avessero trovato in casa anche volantini che propagandavano la circoncisione e l'infibulazione. Ma precisa decisamente l'ex amministratore: «Mi aveva spiegato che la circoncisione è prevista dal Corano e che si era rivolto ad alcuni commercianti ebrei del quartiere per conoscere qualche medico che la praticasse. L'infibulazione no, non è prevista, e lui diceva di non saperne niente».

La scuola islamica di Shawky, comunque, era un punto di riferimento per una porzione della ampia comunità islamica. L'anno scorso, in occasione delle festività islamiche, si distribuiva uno stampato in favore del dialogo inter-religioso e sulla fratellanza abrahamitica che legherebbe ebrei e arabi. Partecipava al progetto del Comune di Roma «Città come scuola». In via Turati era poi di casa il professor Abdul Palazzi, che è il segretario generale dell'Associazione Musulmani Italiani. Un altro fautore del dialogo tra le religioni. Ispiratore di un «Islam-Israel Fellowship», associazione per l'amicizia tra Islam e Israele. Uomo colto, che partecipa a convegni sulla musica e scrive libri, e che è in corrispondenza con Giulio Andreotti (ne dà prove sul suo sito Internet).

Grazie all'interessamento del Centro islamico di Toronto, nella modesta scuola diretta da Shawky il 6 novembre scorso venne in visita una delegazione della potente Associazione per il Progetto Carità Islamica (Aicpi, capeggiato dal mufti di Zurigo. Ma l'Associazione Musulmani Italiani, a cui la scuola di via Turati faceva capo, si distingue soprattutto per il tentativo di importare in Italia una confraternita sufi, l'Ordine Tijani. I dervisci sufi sono «monaci» dell'Islam, mistici ed esoterici, che vivono in povertà, ballano durante le loro cerimonie, e predicano la tolleranza. «Averli nella Capitale sarebbe un valido antidoto alla propaganda dei gruppi fondamentalisti», sostengono i leader dell'associazione.

La casa del delitto, i vicini erano esasperati dal movimento continuo di persone

L'italiana aveva avuto problemi di droga il gruppo si opponeva alla storia

Non era degna del capo, bruciata

Banda di polacchi ammazza una donna incinta

ROMA

Aveva 36 anni, una vita sbandata alle spalle e storie di droga. E' morta perché si è innamorata dell'uomo sbagliato. Un balordo succube di una banda di violenti. Barbara Nobili stravedeva per Piotr Dryło, un giovanotto polacco di 28 anni. Mollato tutto e tutti, Barbara era andata a vivere con lui e con i suoi quattro amici in un casale semidiroccato dietro il Gianicolo. Ma gli altri erano contrari a questa unione. E quando Barbara, una delle solite notti tra birra, hascish e luci da campeggio, annunciò di essere rimasta incinta, si scatenò l'inferno. Gli uomini cominciarono a litigare tra loro. Finché Grzegorz Martyniak, 23 anni, tirò fuori un coltello e si accanì contro di lei. Molti i colpi all'addome e alla schiena. Barbara fu poi finita con un colpo di mazza alla testa. E il corpo incendiato per cercare di nascondere il delitto.

Il caso è stato risolto dalla Mobile di Roma, sezione quinta diretta da Maurizio Improta. «La nascita di quel bimbo era sembrata dirompente al gruppo», hanno spiegato. Lei, poi, che aveva fatto ricorso all'eroina per molti anni, era considerata una rompiscatole. Una che aveva «castrato» il più bello del gruppo, uno che per via dei lunghi capelli biondi si era meritato il nomignolo di «Jesus».

Tutti e cinque i polacchi (finora sono stati arrestati tre, altri due sono ricercati) da almeno due anni vivevano in Italia di espedienti. Hanno precedenti penali per furto e ricettazione. E si ritenevano una banda. Come tale contendevano il territorio ad altri disperati. L'ultima rissa in cui i cinque erano stati coinvolti, davanti alla stazione Termini, risale al 25 febbraio scorso. Anche quella volta l'erano cavata con poco. Però nei computer della polizia era rimasto il prezioso organigramma del gruppo.

Quando poi gli investigatori hanno cominciato a scavare nella vita di Barbara Nobili - il corpo carbonizzato è stato trovato la sottimana scorsa - è emerso innanzitutto il collegamento col mondo dei polacchi. Vicino al casolare incendiato è stato trovato un pezzo bruciacchiato di passaporto della repubblica di Polonia. Sul prato c'erano fazzolettini di carta impregnati di sangue. Guarda caso, al pronto soccorso della vicinissima clinica Villa Betania, la sera prima era stato medicato il polacco Piotr Drylo con una vistosa ferita al braccio. Con i medici aveva sostenuto di avere sbattuto contro uno specchio. Davanti al magistrato, invece, disse di essere stato vittima di una rapina con pestaggio.

I complici, intanto, scappavano verso il Nord. Ma Andrei Letek e Grzegor Martyniak, che avevano accompagnato il ferito alla clinica, erano stati visti dagli infermieri. Li hanno riconosciuti sulla base della foto segnaletiche. Diramato un ordine di cattura, sono stati arrestati a Venezia. Martyniak ha subito confessato: «I am the killer». Altri due sono ricercati dalle parti di Genova. E' lì che hanno venduto a due algerini il telefonino di Barbara. **[fra. gri.]**

marinocrassociati

Nuova Toyota COROLLA

L'auto delle meraviglie.

Nuovi motori 16v a fasatura variabile.

Motori 1.4 e 1.6 a tecnologia VVT-i, l'innovativo sistema già adottato con grande successo da Yaris, che permette di ottimizzare, nelle varie fasi di funzionamento del motore, le prestazioni e i consumi: 97 CV, 5,7 litri per 100 km per il 1.4 e 110 CV e 5,9 litri per 100 km per il 1.6 nel ciclo extraurbano. Una grande potenza che si accompagna a consumi tra i più bassi della categoria.

L'auto più venduta nel mondo.

Una storia unica, fatta di straordinari successi di vendita. Con questa tradizione nasce Nuova Corolla, un'auto costruita per sorprendere e per spostare in avanti gli standard di riferimento della sua categoria. Di serie offre: doppio Airbag e ABS con EBD, computer di bordo, servosterzo ad effetto progressivo, chiusura centralizzata con comando a distanza e impianto hi-fi con RDS e 4 altoparlanti. Nuova Corolla offre anche il navigatore satellitare a richiesta e, ad un prezzo sorprendente, il climatizzatore.

Esclusiva garanzia di 5 anni o 160.000 chilometri.

Nuova Corolla è l'unica auto nella sua categoria ad offrire di serie una garanzia così lunga. Perché è anche la sola ad avere una qualità costruttiva, un'affidabilità e una tecnologia così grande. Potete esserne sicuri: per almeno 5 anni non dovrete pensare a niente, proprio a niente, fuorché a guidare.

Modello	Versione 1.4	1.4 Sol	
Corolla 3 porte	L. 24.200.000	L. 25.200.000	L. 26.200.000
Corolla 5 porte	L. 24.950.000	L. 25.950.000	L. 26.950.000
Corolla Station Wagon	L. 26.700.000	L. 27.700.000	L. 28.700.000

*Prezzi speciali, chiavi in mano, I.P.T. esclusa. **Climatizzatore** a L. in collaborazione con i concessionari.*

VENITE A SCOPRIRLA ANCHE SABATO 15 E DOMENICA 16.

3 ANNI DI GARANZIA TOTALE. Corolla gode dell'esclusiva garanzia totale Toyota per 3 anni o 160.000 km. 12 anni contro la corrosione perforante e 3 anni sulla verniciatura, senza limiti di chilometraggio.

VA TOYOTA È l'innovativa formula che consente di acquistare Corolla con quote mensili che includono anche manutenzione e assicurazione incendio e furto. Informatevi presso i concessionari.

800-011555

www.toyota.it

TOYOTA
PROVATE LA DIFFERENZA.

Veri nais.

Da oggi AltaVista è punto it.

Molto bello. Da oggi il più potente e intelligente motore di ricerca del mondo pensa e parla in italiano: 250 milioni di pagine indicizzate e disponibili nella nostra lingua. Scoprirai servizi Internet creati ad hoc per il nostro mercato e l'**Indice** di siti italiani più vasto e completo. Scoprirai tecnologie esclusive come **Free&Fast**, per accedere gratuitamente al web navigando fino a 4 volte più veloce della media italiana, e **Babelfish**, per tradurre in un clic qualunque testo in qualunque lingua. Scoprirai, insomma, che la tua conoscenza non ha più limiti. Cud lac.

www.altavista.it

altavista:

conoscenza senza limiti

Alitalia: 800 nuovi posti a Fiumicino

Arrivano 800 nuove assunzioni e commessa per oltre 2.200 miliardi: è quanto annuncia l'Alitalia dopo l'accordo per la manutenzione di dieci aerei MD11 della Gemini Air Cargo. «La Direzione Operazioni Tecniche di Alitalia - secondo una nota - si è infatti aggiudicata la gara per la manutenzione di 10 aerei tipo MD11 della Gemini Air Cargo, [illegible] merci statunitense, [illegible] quale la Compagnia già mantiene la flotta di 12 aerei tipo DC10. «Le attività produttive connesse alla manutenzione dei [illegible] MD11 [illegible] no svolte nella zona tecnica di Fiumicino ove, nel quadro del Piano [illegible] Sviluppo per le attività per Terzi, sono state effettuate nel corso della seconda metà del 1999 e nei primi mesi del 2000 circa 300 assunzioni [illegible] ingegneri, tecnici ed operai specializzati, ed altre 500 sono previste nel prossimo triennio». Alitalia ha vinto questa ricca commessa battendo la concorrenza d i alcuni dei maggiori centri [illegible] livello mondiale quali Swissair Technik, Finnair, Delta Airlines, IAI-Bedek e Varig.

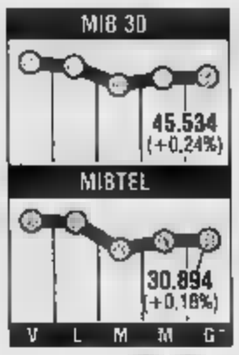

Wind lancia «Internet no stop»

Da lunedì prossimo Wind lancia «Internet no stop», vale a dire una nuova tariffa per navigare in rete senza limiti, al prezzo forfettario di 60mila lire al mese, Iva inclusa, [illegible] alcun costo aggiuntivo per il traffico telefonico. Lo ha reso noto ieri la stessa Wind, precisando che il servizio sarà per il momento disponibile negli undici distretti telefonici in cui è attivo il servizio di telefonia urbana Wind, vale a dire Roma, Milano, Torino, Brescia, Bergamo, Venezia, Bologna, Firenze, Napoli, Palermo, Padova, per complessivi circa 18 milioni di abitanti. Entro l'anno in ogni caso il [illegible]o servizio sarà disponibile su tutto il territorio nazionale. Per attivare «Internet no stop» basta essere abbonati al servizio di telefonia fissa Wind 1088, chiamare il [illegible] per effettuare l'attivazione «on line» oppure rivolgersi ad un rivenditore Wind. Per gli studenti universitari Wind ha previsto [illegible] promozione speciale riservata che prevede, fra l'altro, un mese di navigazione gratuito.

LA STAMPA

ECONOMIA E FINANZA

Venerdì 14 Aprile 2000 23

I mercati sono alla ricerca di un nuovo equilibrio. A Piazza Affari recuperano Eni, Enel e Fiat

Wall Street ancora giù, l'Europa tiene

Anche il Dow Jones perde terreno. Greenspan: meglio tacere

Ugo Bertone
MILANO

«I mercati stanno vagando alla ricerca di un corretto equilibrio». Oppure: «è difficilissimo capire a che punto i prezzi dovrebbero stabilizzarsi». Per più di un'ora i senatori hanno cercato di strappare ad Alan Greenspan, il presidente della Federal Reserve impegnato in un'audizione a Washington, un'opinione sulla crisi del Nasdaq (ieri,peraltro, in recupero di un centinaio di punti mentre parlava il banchiere) o sulla consistenza del ritorno di interesse sulla «old economy». Intanto, le Borse europee tenevano meglio del previsto: [illegible] stante il «mercoledì [illegible] del Nasdaq , infatti, Piazza Affari chiudeva in leggero attivo (+0,18%) imitata dagli altri mercati europei. Segno che, almeno per ora, il contagio del tracollo della «new economy» a Wall Street può essere contrastato, grazie anche al recupero dei tempi più tradizionali. Ieri però il Nasdaq, dopo un'apertura molto vivace, ha lasciato sul terreno 92 punti, pari al 2,47%, trascinando al ribasso anche il Dow Jones che ha ceduto 201,04 punti (meno 1,81%) a quota 10.924.

Inutile, però, cercare lumi nelle risposte di Greenspan ai parlamentari. «Non è mai stato saggio - ha di[illegible]to [illegible] suo intervento sull'evoluzione dell'assetto dei mercati finanziari - che i responsabili dell'azione politica e legislativa cerchino di indirizzare l'evoluzione dei mercati e questo, d'altronde mi sembra particolarmente problematico in questo momento». Perciò, prima di pensare a pilotare le attività di Wall Street (vecchia o nuova economia poco importa) «dovremmo - ha aggiunto il banchiere centrale più potente del mondo - prendere a prestito il primo consiglio che viene dato alla professione medica: non nuocere...».

In realtà, anche il «non intervento» di Greenspan ha il sapore di una scelta «politica». Il presidente della Fed [illegible] ha voluto infierire sulla Borsa. L'importante, come ha ripetuto più volte in questi mesi, è che il boom della Borsa [illegible] generi l'attesa di «nuova ricchezza» tra gli americani, spingendo ancora all'insù i consumi, che comunque restano elevatissimi. La mazzata del [illegible]sdaq (-25% in due mesi) che ha inciso profondamente nelle tasche dei «day traders», prima o poi inciderà nelle spese eccessive degli americani. Per ora a dire il vero, [illegible] indicazioni in arrivo dalle vendite al dettaglio segnalano ancora una pericolosa euforia. Se il fenomeno continuerà, avvertono gli analisti, a metà maggio la Fed aumenterà i tassi, magari di 50 punti base.

Gli umori di Wall Street, come è ovvio, si fanno sentire anche sull'altra riva dell'Atlantico. La Bce, per ora, ha rinviato le decisioni sui tassi, ma il clima resta favorevole ad una mossa preventiva anti-inflazione. Sul fronte della «new economy» la cautela è d'obbligo anche se permane qualche segnale confortante: il Nuovo Mercato spagnolo, per esempio, ha ieri debuttato con il segno positivo (il 2%, nulla di paragonabile ai fuochi d'artificio del Nuovo Mercato italiano nell'autunno scorso); i titoli editoriali, [illegible] Piazza Affari, hanno avuto finalmente una giornata tutta positiva; da Londra, grazie British Telecom che ha annunciato una profonda ristrutturazione (e investimenti per 4 miliardi di sterline che transiteranno per vari snodi strategici, tra cui l'italiana Inet) arriva un sostegno per tutto il settore delle telecomunicazioni. Non mancano le fiammate improvvise, come quella di Tecnodiffusione, in ascesa del 13,43% per l'annuncio dell'intesa con Uhl. com per le aste online. Ma Tiscali, nonostante i progetti sulla pubblicità nel web, segna il passo (-0,37%).Le note più confortanti, però, riguardano l'economia tradizionale. L'Eni, dopo l'annuncio di dividendi in crescita e di buy back, fa [illegible] balzo del 3,2% e sale pure l'Enel, dopo utili record. E per tutta la giornata, infine, le buone nuove dal mercato dell'auto hanno spinto la Fiat all'insù (+2,48%).

LA RIMONTA DI ENI E ENEL
(ANDAMENTO NEGLI ULTIMI TRE MESI)

Stamane l'organigramma. Vicepresidenti saranno Guidi e Tronchetti Provera. Tognana deve sciogliere la riserva

Confindustria, D'Amato ha pronta la squadra

Garrone al posto della Marcegaglia alla guida dei giovani

Roberto Ippolito
ROMA

Altri cambiamenti. La Confindustria continua a rinnovarsi. Da ieri ha un nuovo presidente dei giovani imprenditori: è Edoardo Garrone, vicepresidente della Erg, il gruppo petrolifero della sua famiglia. Eletto dopo una battaglia all'ultimo [illegible] e [illegible] uno scarto minuscolo, sostituisce Emma Marcegaglia, non rieleggibile dopo due mandati.

Garrone e Francesco Bellotti, numero uno della piccola impresa, [illegible] vicepresidenti di diritto dell'associazione. E quindi [illegible] i due nomi sicuri della squadra che sarà formata oggi da Antonio D'Amato, designato alla presidenza il 9 marzo scorso ed effettivamente eletto per i prossimi quattro anni dall'assemblea il 24 maggio prossimo al termine del mandato di Giorgio Fossa.

Questa mattina in [illegible] della riunione straordinaria della giunta della Confindustria, D'Amato annuncerà chi lo affiancherà al vertice dell'associazione e presenterà il programma per il prossimo biennio. Indicherà tre vicepresidenti, con una novità: tutti con deleghe operative.

Il primo è Guidalberto Guidi, finora consigliere per il centro studi: avrà il ruolo più delicato, la responsabilità dei rapporti sindacali. Il secondo è Marco Tronchetti Provera, presidente della Pirelli ma anche della società che pubblica «Il Sole 24 ore» e fa capo alla Confindustria: dovrebbe occuparsi dei problemi della competitività. Il terzo potrebbe essere Nicola Tognana che però sin dal mese scorso non ha nascosto [illegible] il desiderio di restare alla guida della Federazione degli industriali del Veneto. E di questo si sarebbe parlato in incontri segreti la scorsa notte.

D'Amato poi renderà nota la lista dei consiglieri. Rispetto alle indiscrezioni degli ultimi giorni, c'è un nome nuovo: sembra sicuro un incarico per Guido Barilla che è alla testa del colosso alimentare di Parma. Gli altri consiglieri dovrebbero essere: la Marcegaglia per le politiche europee, l'industriale farmaceutica Diana Bracco, Andrea Mondello confermato per lo sviluppo associativo, Rosario Averna per il Sud, l'amministratore delegato della Montedison Enrico Bondi per il centro studi. Ed è attesa la nomina anche di un altro consigliere.

Solo in un secondo tempo invece sarà individuato chi dovrà studiare la riforma della Confindustria. L'intera squadra di D'Amato è formata da industriali con posizioni rilevanti. Nessun manager, tranne Bondi, che però è a capo di [illegible] dei gruppi italiani di [illegible] dimensioni.

La Confindustria di D'Amato sembra quindi dare [illegible] alle diverse realtà del mondo imprenditoriale con un impegno diretto, è il frutto di un forte rinnovamento e ancora di più cambierà nella struttura e nel modo di presentarsi. Dagli orientamenti sulla concertazione, il confronto con il governo e i sindacati, alle scelte sul mercato del lavoro c'è attesa per il programma che oggi illustrerà D'Amato.

Tra i consiglieri figurano i nomi di Guido Barilla Diana Bracco, Andrea Mondello e Rosario Averna per il Sud

Sulla necessità di elaborare «un progetto di politiche per il lavoro all'insegna della flessibilità» insiste il neopresidente dei giovani, Garrone. A suo giudizio serve «minore protezione del posto di lavoro» e «più alta considerazione del mercato». Genovese, Ga[illegible], che ha 38 anni e resterà in carica per due anni, ha battuto allo sprint il modenese Massimo Lugli, attivo nelle macchine movimento terra. Nel ballottaggio ha ottenuto 106 voti contro i 102 del rivale sul quale sono confluiti buona parte dei consensi espressi nella prima votazione a favore degli altri due candidati. Votazione nella quale Garrone [illegible] è andato molto lontano dalla maggioranza richiesta: 98 voti contro i 56 di Lugli, i 33 di Marcello Carli e i 26 di Attilio Tranquilli.

Garrone non è preoccupato per la divisione finale in due dei giovani e il distacco minimo con cui ha vinto: «E' il risultato di un meccanismo elettorale molto trasparente» dice. Si dichiara in sintonia con il futuro presidente della Confindustria: «D'Amato sa che sono stato tra i suoi elettori».

Garrone avrà [illegible] vicepresidenti il salernitano Vincenzo Boccia, il fiorentino Michele Legnaioli e la milanese Sara Verona. Definisce i giovani imprenditori «un motore di passioni civili» e afferma: «Dobbiamo continuare a impegnarci per una rapida ed efficace modernizzazione del paese. Servono una serie di riforme contro le rigidità economiche, politiche e sociali del paese che permettano di superare lo scollamento tra rappresentanti e rappresentati». Garrone sottolinea l'esigenza di «continuare a lavorare sempre per garantire lo sviluppo del nostro paese che ci dà tanto, ma cui riteniamo di dare sempre molto». Il nuovo leader dei giovani è vicepresidente della Erg da nove anni, è impegnato anche in altre società (la Canepa di Campi che produce bandiere e la Ligurcapital) ed ha già [illegible] alcuni incarichi nella Confindustria (da un anno siede in giunta).

CONTRATTO PER L'ENAV

ROMA. Siglato il rinnovo del secondo biennio economico per i 3.200 dipendenti dell'Enav, l'ente di assistenza al volo. L'intesa, firmata ieri tra Enav e 9 sigle sindacali su 14, prevede un incremento medio di 700.000 lire nel biennio, ma gli aumenti - riferiscono i sindacati - possono andare da un minimo di 260.000 fino a un milione e 100 per alcune delle quattro categorie di addetti: uomini radar, esperti assistenti al volo, piloti e meteoprevisori. L'accordo, firmato da Filt Cgil, Fit Cisl, Uilt, Licta, Cisal, Assivolo quadri, Unione piloti, Cisal, non è stato sottoscritto da Ugl, Anpcat, Usppi e Cila.

Da sinistra Antonio D'Amato e Edoardo Garrone. Sopra, Marco Tronchetti Provera

Entro l'estate la gara per la gestione di 9 mila chilometri di rete in fibra ottica

Le Fs vogliono un partner per le tlc

Partirà a giugno Itf, la società passeggeri e merci

ROMA

Le Ferrovie accelerano i tempi per entrare operativamente nelle telecomunicazioni: sceglieranno entro l'estate il partner per la neonata Basictel (100% delle Fs), la società che potrà contare su 9 mila chilometri di cavi in fibra ottica posati accanto alle strade ferrate. Entro la fine di aprile, ha annunciato ieri l'amministratore delegato Giancarlo Cimoli alla presentazione [illegible] primo rapporto sociale delle Fs, verrà pubblicata una sollecitazione di interesse per il progetto, che non tocca però l'accordo già stipulato nel '98 [illegible] Infostrada. La società, allora in mano a Marco [illegible] Benedetti, acquisì il diritto di utilizzare le sedi ferroviarie per far passare i propri cavi in fibra ottica.

La prima scadenza per le propo[illegible] Basictel (prima interessata sarà Finmeccanica) è st[illegible] fissata dopo che l'advisor Warburg Dillon Read, banca d'affari del gruppo Ubs, ha dato il proprio via libera al «business plan» presentato dalle Fs. «Chiederemo ai potenziali partner - ha spiegato Cimoli - [illegible] intendono valorizzare al meglio questo asset e poi assumeremo una decisione». L'operazione seguirà il modello applicato con successo per Grandi Stazioni e dovrebbe concludersi 8 settimane dopo la sollecitazione delle manifestazioni di interesse.

Nel frattempo, il 1° giugno, partirà Itf, la società Fs destinata a gestire il trasporto passeggeri e merci, mentre per il 1° ottobre è confermato il decollo di CargoSi, la joint venture italo-svizzera per il trasporto merci. Tempi più lunghi per Infrastrutture, gestore di linee e impianti, che dovrebbe vedere la luce entro l'anno e non dovrebbe seguire l'esempio francese di restare sotto il controllo del Tesoro.

Quanto al bilancio, Cimoli è moderatamente ottimista: sono positivi i ricavi del traffico, in linea con il budget nel periodo gennaio-marzo. I ricavi passeggeri (trasporto regionale e lunga percorrenza) sono aumentati del 2,8% ris[illegible] allo stesso periodo del '99. Al [illegible]mento, però, non si registra l'atteso aumento di traffico per il Giubileo. Cimoli ha poi confermato gli obiettivi di piano, che prevedendo un risultato in equilibrio nel 2003 per la società trasporti e nel 2005 per la società infrastruttura.

Stando alle Fs, migliora anche [illegible] circolazione e il giudizio dei viaggiatori. [illegible] '99 l'67% dei treni non ha superato i 15 minuti di ritardo e i rimborsi richiesti ed emessi sono stati inferiori del [illegible] rispetto al '98. Il voto che i viaggiatori danno alle Fs rimane però al di sotto della sufficienza: 5,6. Il rapporto sociale rileva che il giudizio è migliorato: ad aprile '98 era a 3,8, ad aprile '99 a 4,7 e [illegible] scorso gennaio a 5,3. Sicurezza e comodità arrivano oltre il 7. Ad alzare la media - spiega il rapporto - sono i clienti abituali, mentre ad abbassarla sono quelli che il treno non lo prendono mai.

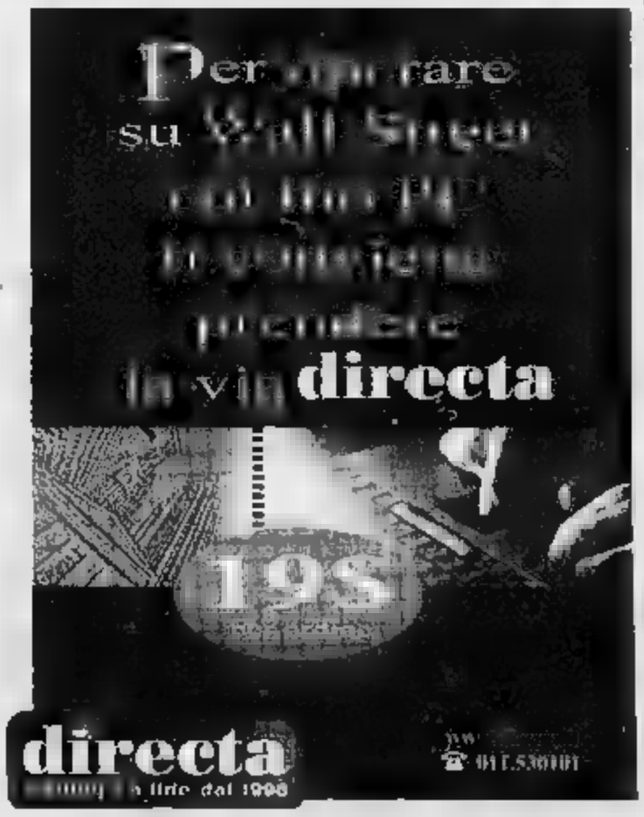

Bora Volkswagen.
La tecnologia al sorpasso dei tempi.

A partire da lire 35.744.400 IVA inclusa, esclusa IPT (Euro 18.460,44) chiavi in mano.

Bora.

www.volkswagen-italia.com - www.fingerma.it

RINALDI
DI VIESTO
Simoni

Di Viesto S.p.A.
via Peiss Romoli, 130
10148 Torino
tel. 011.2253.311

Rinaldi S.p.A.
corso Francia, 262
10146 Torino
tel. 011.715.696

Simoni S.p.A.
via Giordano Bruno, 70
10134 Torino
tel. 011.315.34.11

Concessionarie in Torino

La scelta sul gruppo franco-tedesco-spagnolo Eads. BAe rilancia

Matrimonio a quattro per Alenia

Oggi l'annuncio della Finmeccanica

Francesco Bullo
ROMA

Questa mattina [illegible] 10 [illegible] il consiglio d'amministrazione di Finmeccanica, chiamato a decidere l'alleato nel settore aeronautico [illegible] Alenia. Secondo indiscrezioni, raccolte [illegible] fonti attendibili, la scelta cadrà sul raggruppamento franco-tedesco-spagnolo Eads, come riportato [illegible] dal quotidiano *Le Monde*. Subito dopo la riunione del board, i vertici della holding [illegible] piazza [illegible] Grappa diffonderanno [illegible] comunicato e risponderanno [illegible] domande dei giornalisti in una conferenza stampa. Nel pomeriggio, inoltre, i responsabili della società incontreranno anche i sindacati nazionali dei metalmeccanici Fim-Cisl, Fiom-Cgil, Uilm-Uil per illustrare i termini dell'accordo per Alenia.

Ieri intanto, sull'onda dei «rumours» relativi all'alleanza di Alenia, si è registrato in Piazza Affari un rinnovato interesse per il titolo Finmeccanica che ha chiuso con un progresso del 2,1% (prezzo di riferimento 1,68 euro, dopo aver segnato un minimo a 1,6 e un picco a 1,7), con oltre 11 milioni di pezzi scambiati, rispetto ai 9,1 milioni passati di mano nell'intera seduta del giorno precedente.

Ad anticipare [illegible] notizia della convocazione del consiglio di Finmeccanica era stato ieri il quotidiano parigino *Le Monde* secondo il quale il gruppo italiano avrebbe già deciso a favore dell'accordo con Eads - il colosso europeo che nascerà a giugno dalla fusione tra Aérospatiale-Matra, Dasa e Casa - o non di quello con [illegible] britannica BAe Systems. Il giornale precisava che Eads avrebbe offerto a Finmeccanica [illegible] solo di creare una società paritetica negli aerei da combattimento ma anche un ticket d'ingresso in Airbus, con il gruppo italiano che deterrà il 5% del costruttore di aerei civili, quando il consorzio sarà trasformato in società autonoma. Finmeccanica dovrebbe entrare nel capitale di Airbus [illegible] momento del lancio del superjumbo A3XX. Se questo [illegible] dovesse avvenire [illegible] se BAe dovesse bloccare [illegible] trattative di trasformazione degli statuti di Airbus, Eads avrebbe promesso di cedere a Finmeccanica una quota della partecipazione dell'80% che attualmente detiene.

D'Alema, secondo il quotidiano francese, avrebbe «dato la sua benedizione» a questo schema, «ultima tappa di un processo di alleanze internazionali per attività che permetteranno il lancio della privatizzazione di Finmeccanica».

Le proposte di Eads prevedono anche l'impegno a non cedere mai la partecipazione del [illegible] in Dassault Aviation, in modo da impedire alla famiglia Dassault di allearsi con BAe nel settore degli aerei militari.

Tutto deciso, dunque? Non proprio. Secondo il *Financial Times*, BAe Systems, nel tentativo di aggiudicarsi l'alleanza con Alenia contro la favorita Eads, avrebbe rilanciato sull'offerta di joint-venture per i caccia presentato a Finmeccanica a fine marzo. Il gruppo inglese avrebbe scritto nei giorni scorsi al governo italiano e a Finmeccanica che fa proposta includerebbe anche i lavori per la produzione [illegible] jet Harrier, del [illegible] Tornado e del progetto paneuropeo Eurofighter, finora escluso dai negoziati. BAe sarebbe inoltre pronta a mettere in campo anche [illegible] propria parte nella realizzazione del caccia leggero Gripen, costruito insieme alla svedese Saab. Nella lettera, secondo il *Financial Times*, BAe preciserebbe l'intenzione di detenere i due terzi della nuova società mentre a Finmeccanica andrebbe il restante terzo.

STM SI ALLEA CON PHILIPS

MILANO. La Philips Semiconductors, del Gruppo Royal Philips Electronics e [illegible] STMicroelecrtonics investiranno 700 milioni di dollari nello sviluppo congiunto [illegible] [illegible] linea pilota per la fabbricazione di wafer (fette di silicio) da 12 pollici (300 mm) a Crolles, Francia. Questo [illegible] accordo estende l'esistente collaborazione tecnologica in vigore dal '92 tra queste due società leader nell'ambito dei semiconduttori. Grazie allo sviluppo di processi per semiconduttori in tecnologia submicrometrica fino [illegible] 0,10 [illegible] e inferiori, questa nuova linea pilota da 12 pollici manterrà entrambe le società all'avanguardia nella tecnologia dei semiconduttori. La linea pilota verrà progettata per la produzione di mille wafer alla settimana, con [illegible] potenziale per crescere fino a [illegible] mila wafer [illegible] settimana, se necessario. Questo mese inizieranno i lavori di preparazione del sito e di costruzione della linea pilota mentre i primi wafer da 12 pollici saranno in lavorazione fra due anni circa.

Alberto Lina guida Finmeccanica

Nel 2002 un terzo dei ricavi sarà prodotto dalle attività «on line»

Bene i primi tre mesi dell'anno: ricavi +6,5% Approvati i conti '99 utile stabile, dividendi pagati il 28

Lorenzo Pellicioli
A destra Roberto Colaninno

Seat-Tin.it decolla entro agosto

Pellicioli: porteremo l'Italia su Internet

TORINO

«La new economy? Una definizione [illegible] comodo che fra qualche anno non avrà più senso perchè tutto sarà new economy. Internet, infatti, non si afferma [illegible]perchè è trendy come un capo di abbigliamento ma perchè rende le cose più semplici, più facili da utilizzare e meno costose. La nostra missione? Portare il paese in Internet». Parola di Lorenzo Pellicioli, amministratore delegato di Seat Pagine Gialle, società che ieri [illegible] riunito a Torino i propri [illegible] per approvare il bilancio '99 e fare il punto sull'integrazione con Tin.It.

«L'asse portante della nostra strategia - ha spiegato Pellicioli - è migliorare gli asset tradizionali e utilizzare l'incremento di redditività per finanziare [illegible] sviluppo delle attività nella [illegible] nomy». Nel 2002 - ha poi aggiunto - un terzo dei ricavi [illegible]rà dal mondo della new economy ma i conti, al contrario di altri competitor, non ne risentiranno. Anzi. Seat-Pg, che già ora è presente in forze su Internet con Pagine Gialle on line, il motore di ricerca «Virgilio» ed il provider McLink, continuerà ad essere «altamente redditiva, avendo già raggiunto nel mondo Internet una posizione di pareggio e anche di leggero guadagno, cosa abbastanza unica [illegible] Italia nella new [illegible]y». «Vi assicuro - ha spiegato Pellicioli agli azionisti - che in Europa ci sono pochi in questa posizione».

Anche rispetto a quest'anno le prospettive si rivelano buone: il primo trimestre ha fatto registare un aumento dei ricavi nell'«area carta» pari al 6,5% con [illegible] trend che resterà costante. Per quel che concerne l'attività web «le percentuali sono molto più alte - ha spiegato Pellicioli - ma su volumi poco significativi».

Quanto all'integrazione con Tin.it, Seat che attende con fiducia il via libera dell'Antitrust, prevede di convocare entro fine giugno un'assemblea straordinaria e la finalizzare l'integrazione per fine agosto. Per effetto della conversione delle azioni di risparmio della Seat in ordinarie, di cui peraltro non è ancora stata definita la modalità, Telecom avrà circa il 56-58% del capitale della nuova società contro il 54% ipotizzato in un primo momento. Nessuna novità, invece, almeno per il [illegible] to sul fronte delle alleanze destinate ad arricchire di contenuti l'offerta Internet del gruppo. Pellicioli aspetta l'occasione buona, che potrebbe arrivare anche in tempi stretti. «Le opportunità sono tante, e non ci sono solo grandi nomi».

Per quanto riguarda il bilancio, l'assemblea ordinaria ha approvato a maggioranza i conti '99 che [illegible] sono [illegible] [illegible] un utile netto consolidato di 290,7 miliardi (291,6 nel '98) e ricavi di 1898,6 miliardi (1812,4). Agli azionisti verranno distribuite 203 lire di dividendo per ogni azione ordinaria (di cui 51 lire relative all'utile '99 e 152 lire da riserve sociali) e 204 lire per ogni azione risparmio (52 lire da utile '99 e 152 da riserve). Lo stacco della cedola è previsto il 25 aprile, pagamenti dal 28. L'assemblea straordinaria ha invece deliberato di introdurre alcune modifiche allo [illegible] sociale.

[p. b.]

Il quarto gestore

Telefonini Blu è pronto al decollo

[illegible]

Entro la fine di maggio la telefonia cellulare italiana si arricchirà del quarto marchio. Blu è pronto a fare il [illegible] ingresso sul mercato con l'obiettivo di raggiungere, già alla fine di quest'anno, fra i 250.000 ed i 300.000 clienti. Convinti che [illegible] ci sia [illegible] spazio significativo per un quarto gestore», spiega l'amministratore delegato della società, Enrico Casini, i manager della società puntano ad allargare il mercato e divenire leader [illegible] «selezionati mercati verticali. Non quindi il quarto gestore - spiega Casini - ma il primo di una nuova era del servizio mobile».

Obiettivo di Blu è quello presentarsi sul mercato non come quarto gestore telefonico ma come operatore «integrato» di servizi. Punto di forza della nuova offerta sarà quindi Internet ma non solo: Blu intende infatti sfruttare al massimo le sinergie con i suoi azionisti e cioè Autostrade, Italgas, Benetton, Caltagirone, Mediaset tra gli altri.

Il pochi giorni dalla partenza del servizio Blu deve tuttavia ancora firmare il contratto di roaming con Tim: la società di Telecom ha infatti chiesto per questo servizio 350 lire, 100 in più di Omnitel con cui il contratto è stato infatti già firmato. Il contenzioso è finito all'Authority che il 19 incontrerà le parti per [illegible] di dirimere la vertenza. «In un mercato così complesso [illegible] devono essere rispettate da tutti le regole, la trasparenza e i tempi» ha detto oggi l'amministratore delegato della società, Enrico Casini, ricordano che «per prendere alcune decisioni è necessario sapere oggi, e non tra un anno, quanto ci costa il roaming con un altro operatore». Casini ha definito «troppo esoso» il corrispettivo chiesto da Tim in quanto superiore al prezzo che fa al dettaglio: «il roaming con una [illegible] entrante deve essere inteso come misura asimmetrica e Tim è obbligata a darci il roaming a prezzi orientati ai costi» sostiene Casini.

COMPAGNIA DI [illegible] PAOLO SRL — **SANPAOLO IMI**

Assemblea Ordinaria della Beni Stabili S.p.A. convocata per i giorni [illegible] - 28 aprile 2000

Avviso ai sensi dell'Art. 20 dello Statuto sociale della Beni Stabili S.p.A.

La Compagnia di San Paolo S.r.l. e la SANPAOLO IMI S.p.A. presentano la seguente lista di candidati per l'elezione del nuovo Collegio Sindacale della Beni Stabili S.p.A.

1) Prof. Lamberto JONA CELESIA
2) Avv. Vito CODACCI PISANELLI
3) Dott. Domenico MURATORI
4) Avv. Angelo FALBO

Compagnia di San Paolo S.r.l. — SANPAOLO IMI S.p.A.

Lista depositata presso la sede sociale della Beni Stabili S.p.A. [illegible] sensi di Statuto, unitamente alle dichiarazioni dei candidati.

REGIONE PIEMONTE
Via Viotti 8 - 10122 Torino
Tel. 011.432.3009 o 3432 - Fax 011.4323612
Bando di gara a procedura ristretta

Oggetto dell'appalto: fornitura dispositivi di protezione individuale (DPI) per operatori Servizio Regionale Antincendi Boschivi, suddiviso in tre lotti. C.P.A. 18.21. Criterio di aggiudicazione di ciascun lotto: art. 19, comma 1, lettera b) del D.Lgt. 358/92 s.m.i. in base ai seguenti elementi: 1. Idoneità Punti 70; 2. Prezzo Punti 25; 3. Documentazione tecnica Punti 5 e in conformità a quanto indicato all'articolo 10 del Capitolato Speciale di appalto ("CSA").
Per l'espletamento della gara oggetto dell'appalto, per quanto applicabile al momento (vista formula, verrà richiesto il rispetto delle disposizioni di cui dal D.Lgt. 475/92 e D.Lgt. 626/94. Gara ad appalto a concorso ai sensi dell'art. 9 comma 1, lettera c) del D.Lgt. 358/92 s.m.i. e dell'art. 30 L.R. 6/84 s.m.i.
Luogo di consegna: Regione Piemonte
Importo complessivo appalto: L. 2.500.000.000 - Euro 1.291.142 I.V.A. esclusa [illegible]
seguenti lotti:
Lotto 1: protezione del capo, degli [illegible] e delle vie respiratorie importo massimo L. 803.500.000 - Euro 414.973.
Lotto 2: protezione del viso, del tronco [illegible] delle mani, delle gambe importo massimo L. 1.339.250.000 - Euro 691.565.
Lotto 3: protezione dei piedi e delle caviglie importo massimo L. 357.250.000 - Euro 184.504.
Ogni concorrente potrà presentare offerte per uno a più lotti e potrà risultare aggiudicatario di uno o più lotti. A decorrere dall'Amministrazione appaltante al momento dell'aggiudicazione il numero di DPI componenti ogni singolo lotto potrà essere automaticamente adeguato sino alla concorrenza del massimo importo complessivo. L'Amministrazione si riserva comunque la possibilità di acquisire gli elementi dei DPI nel quantitativo che considererà necessari per integrare le dotazioni già esistenti. Per ogni singolo lotto sono ammesse offerte parziali, indipendentemente dal numero, non sono ammesse offerte parziali indeterminate condizionate o alternative.
Termine di ricezione: le domande di partecipazione, in lingua italiana su carta legale da L. 20.000, dovranno pervenire a mezzo servizio Poste Italiane S.p.A. o mediante consegna diretta entro le ore 12.00 del giorno 29.5.2000 presso l'esclusivo, alla Regione Piemonte - Settore Attività Negoziale e Contrattuale - 4° piano - Via Viotti, 8 10122 Torino. Sulla busta dovrà essere apposta la seguente dicitura: "Domanda di partecipazione gara per la fornitura di DPI per operatori Servizio Regionale AIB". Le lettere di invito saranno spedite entro 60 giorni dal termine ultimo per presentazione domande di partecipazione. Nella/e domanda/e di partecipazione, con allegata fotocopia semplice di un documento di identità del sottoscrittore ai sensi dell'art. 2 comma 10 e 11 L. 191/98 s.m.i., numero di telefono e fax e sotto la propria personale responsabilità, dichiarare:
1. di non trovarsi in alcuna delle situazioni [illegible] di cui da a) a h) - [illegible] dell'art. 11 del D.Lgt. n. 358/92 s.m.i.;
2. di essere iscritto alla C.C.I.A.A. ovvero nel registro professionale ex art. 12 del D.Lgt. precitato, se straniero non residente in Italia;
3. di essere in possesso di adeguata capacità economico-finanziaria, successivamente dimostrabile, di cui ai punti a) b) e) del articolo 13 del D.Lgt. 358/92 s.m.i. e precisamente: (a) idonee referenze bancarie; (b) un importo complessivo realizzato nel triennio 1997, 1998, 1999 di lire [illegible] «analoghe» a quelle in oggetto di gara, non inferiore a 1/3 dell'importo di ciascun lotto a cui partecipa.
4. di essere in possesso di adeguata capacità tecnica [illegible] dimostrabile di cui ai punti a) b) e) del articolo 14 del D.Lgt. 358/92 s.m.i.
Ammessi raggruppamenti temporanei di imprese ex art. 10 D.Lgt. 358/92 s.m.i. Il raggruppamento dovrà possedere i requisiti soggettivi suddetti di cui al punto 3 nel suo complesso e comunque ai misure non inferiore al 51% dalla Capogruppo e in misura non inferiore al 20% da ciascuna mandante. Ammesso subappalto alle condizioni e nei limiti previsti dal combinato disposto dell'art. 16 D.Lgt. 358/92 s.m.i. e art. 18 L. 55/90 s.m.i. Cauzione provvisoria pari al 2% da calcolarsi lotto cui si concorrerà partecipa. Cauzione definitiva pari al 5%. Finanziamento fondi regionali. Nessun compenso o rimborso spettera ai concorrenti per la presentazione dell'offerta e la richiesta di invito non vincolano l'Amministrazione appaltante. L'Amministrazione si riserva facoltà di non procedere all'aggiudicazione/i eventuali migliorie o adeguamenti alle forniture offerte. L'Amministrazione appaltante si riserva di aggiudicare la fornitura anche in presenza di una sola offerta e comunque facoltà di non procedere ad alcuna aggiudicazione. L'appalto rientra nell'Accordo GPA. Data spedizione e ricezione bando U.P.U.C.E.: 12/4/2000.
IL DIRIGENTE SETTORE ATTIVITÀ NEGOZIALE E CONTRATTUALE
dott.ssa M.G. Ferreri

ADIMATIC s.r.l.
Vendita & Franchising
Itali[illegible]
Cerchiamo
[illegible] /
A SVOLGERE UN LAVORO IN FRANCHISING,
in zone [illegible] residenza o limitrofi, per gestire apparecchiature della distribuzione automatica di bevande in genere. Siamo in grado di offrire [illegible] continuo, utili a partire dal 100% garantiti, coperture assicurative e assistenza tecnica. Capitale da versare per l'adesione L. 11.000.000. Per ulteriori informazioni, telefonare [illegible] ufficio allo 051.705602 (per le adesioni sarà [illegible] conto dell'ordine cronologico delle telefonate)

L'UNITÀ SANITARIA LOCALE N. 1 IMPERIESE
Esito di gara di pubblico incanto estratto
Bando letto all'Albo del Lavori di manutenzione dei locali sanitari massivi e generali siti al piano 1° settentrionale dell'U.S. di Imperia. Imprese ammesse alla gara: Impresa Geom. Giampiero Migliardi di Arch. Marco Migliardi Pontedassio (IM); Impresa Marmo e C.s.s. Loddo Salvatore (IM); Impresa geom. d. Tocco Ospedaletti (IM). Impresa vincitrice per appalto: Impresa Marmo e C.s.s. Strada R. Rossi Bianchi Piero Colonia Sanremo (IM) che ha offerto il miglior ribasso percentuale netto in luna de 12,20% e l'aggiudicazione è stata effettuata ai sensi dell'art. 23 comma 1 della legge 11 febbraio 1994 n. 109 e successive modificazioni. L'aggiudicazione dell'appalto è stata fatta il giorno 23.12.1999.
[illegible] Dirigente [illegible] Area, Federico Bossi
[illegible] dott. Luciano Grasso

[illegible] 800-019318
Ecco perché [illegible]
una casa direttamente da chi l'ha costruita può essere un affare [illegible]
Borgo della Fornace ad Albenga: [illegible] residenza nuova nel Ponente ligure.
LANCIO 2ª TRANCHE
La quiete della campagna, la bellezza del mare, il fascino di una tra le più caratteristiche località della Riviera dei Fiori. Il tutto immerso nel verde, in un complesso residenziale con un rapporto qualità-prezzo eccezionale.
Bilocali da L. 150.000.000
Trilocali da L. [illegible].000.000
Giardini privati. Box auto.
Villa Papillon a Cannes: "le meilleur de l'excellence".
Davanti alle baie Lérins, è in costruzione una lussuosa villa con piscina, giardino di 2000 mq. e consona naturale. Soltanto sette appartamenti dai quali si gode una vista mare senza paragoni. Finiture personalizzabili di altissimo livello.
Les Hauts de Lérins a Mandelieu: il vantaggio di abitare nel centro del paese.
Immobile di prestigio immerso in uno splendido parco recintato con piscina privata. Appartamenti di metrature diverse, accomunati da un unico altissimo livello di finitura.
UFFICIO VENDITE IN [illegible]
APERTO [illegible] SU 7 - TEL. (0033)492189711
"Le Pierrier" a Cannes.
In un complesso immobiliare prestigioso con piscina e ampi spazi verdi, splendidi appartamenti con ampie terrazze esposte a sud, a condizioni irripetibili.
[illegible] L. 81.000.000
Bilocali da L. 106.000.000
La Rosa dei Venti a Sanremo: nel cuore della Riviera dei Fiori.
In un prestigioso complesso immobiliare in fase di ultimazione, a pochi minuti dal mare, sono disponibili solo pochi appartamenti. Un'opportunità da cogliere subito!
a Villen[illegible] Loubet: una casa da sogno proprio [illegible] riva al mare.
Ultimi appartamenti "pied dans l'eau" in pronta consegna.
TORINO C.SO UNIONE SOVIETICA 193/D [illegible].304.09.81 FAX 011.304.2[illegible] www.sagor.it E-MAIL: info@sagor.it
SAGOR
Case fuori dai luoghi comuni.
GOLFE JUAN (FRANCIA) AV. DE LA GARE, 26 TEL.0033.4[illegible] FAX. 0033.497.216.007
MILANO - VI[illegible] TEL. 02.485.19.447

[illegible] SOLDI CON LA RETE: INTERNET
Se sei [illegible] ricerca di un'attività innovativa diventa nostro affiliato, gestendo delle macchine per l'accesso pubblico ad Internet, installate dalla nostra società in locali pubblici della tua zona. L'attività consiste in [illegible] semplice gestione di macchine completamente automatiche e può impegnare a livello part o full time e con un minimo investimento può far [illegible] guadagni [illegible]lti interessanti. La [illegible] società ti permetterà di realizzare l'attività a tua dimensione aumentando il numero di punti di accesso a Internet, con conseguente crescita di impegno e di guadagni. Nelle zone ancora libere verrà dato riscontro a tutti coloro che invieranno i propri dati anagrafici completi di indirizzo e numero telefonico, citando il riferimento a: Global Service s.r.l. - IX strada 23/C - 35129 Padova - Fax 049.8066555

SCP HANNEQUIN - KIEFFER - MONASSE et Associés
Société d'Avocats au Barreau de Grasse, 1/3, rue des Frères-Olivier
06600 ANTIBES, Tél. : (0033) 4.93.34.88.40 - Fax : (0033) 4.93.34.06.80
VENDITA ALL'ASTA
In un solo lotto presso il Palazzo di Giustizia di GRASSE
GIOVEDI 27 APRILE 2000 ALLE ORE 9.00
[illegible] UN APPARTAMENTO
di 3 locali con vista [illegible]
DI UN POSTO [illegible]
sito in « Domaine du Port [illegible] Galère »
Il, [illegible] la Boussole
à THÉOULE-SUR-MER

PREZZO BASE : 800,000 Franchi Francesi
Partecipazione all'asta su deposito obbligatorio
Visite : 19 aprile 2000 dalle ore 15.00 alle ore 16.00

NUOVA FIAT PUNTO
da
L. 15.900.000*
anziché
L. 17.900.000
se avete un
USATO NON CATALIZZATO
che vale zero.

Fino al 30 aprile, passare a una Nuova Fiat Punto è più conveniente che mai. Le Concessionarie e le Succursali Fiat, infatti, valuteranno 2 milioni la vostra vecchia auto non catalizzata che vale zero.

**Prezzo chiavi in mano versione 1.2 3p. IPT esclusa. L'offerta non è cumulabile con altre iniziative in corso.*

LASCIO LA SUPER, PUNTO E BASTA.

Offerta valida per le auto disponibili presso la Rete di vendita Fiat.

CONCESSIONARIE E SUCCURSALE FIAT DI [redacted], LIGURIA E DELLA VALLE D'AOSTA

FIAT

CAMBI VALUTE

		LIRE	EURO
VALUTE EURO			
[illegible]		980,00	1,9556
Franco belga		[illegible]	40,3389
Franco lussemb.		47,998	40,3399
Peseta spagnola		11,637	[illegible]
Franco francese		295,20	6,55957
[illegible]		1458,66	0,787564
Fiorino olandese		878,66	2,20371
[illegible]		140,710	13,7603
Escudo portoghese		9,656	200,482
Marco finlandese		325,66	5,94573

VALUTA		LIRE		EURO	
[illegible]		2591,91	2596,06	7,4407	7,4402
[illegible]		[illegible]	2333,52	0,2895	0,2915
Corona norvegese		237,64	237,33	8,1480	8,1585
Franco svizzero		1230,32	1229,77	1,5738	1,5745
Sterlina		3227,65	3206,81	0,5999	0,6038
Dollaro australiano		1216,56	1204,30	1,5916	1,6078
[illegible]		1389,50	1361,27	1,3931	[illegible]

VALUTE MINORI

	odierno	preced.	odierno	preced.
Corona Ceca	53,09	53,11	36,4720	36,4560
Dollaro N. Zelanda	1013,20	1006,65	1,91,09	1,9231
Fiorino Ungherese	7,51	7,50	257,9400	258,2500
Lei Cipriota	[illegible]	[illegible]	0,5744	0,5749
Rand Sudafricano	308,55	[illegible]	[illegible]	[illegible]
Tallero Sloveno	9,48	9,49	204,2200	204,1174
Zloty Polacco	487,44	[illegible]	3,9725	[illegible]

ALTRE VALUTE

	odierno	[illegible]	odierno	[illegible]
Dollaro Can.	2030,77	[illegible]	0,9537	0,9576
Yen giapponese	19,15	19,15	101,0800	101,1100
Dracma	5,78	5,78	335,0000	334,9000

EURIBOR

Periodo	Denaro %	Lettera %
1 sett.	3,7380	3,7510
1 mese	3,7880	3,7870
2 mesi	[illegible]	[illegible]
3 mesi	3,9730	3,9170
4 mesi	3,9600	3,9600
5 mesi	4,0270	4,0170
[illegible]	4,0740	[illegible]
7 mesi	4,1280	4,1160
8 mesi	4,1790	4,1680
9 mesi	4,2450	4,2320
10 mesi	4,2820	4,2750
11 mesi	4,3130	[illegible]
12 mesi	[illegible]	4,3370

QUOTAZIONI BOT

Scadenza	Giorni	Prezzo	Tasso %
15/05/00	28	99,740	3,380
[illegible]	58	99,420	[illegible]
[illegible]	88	99,138	3,566
[illegible]	170	98,840	[illegible]
[illegible]	151	98,400	[illegible]
15/10/00	[illegible]	98,069	3,571
15/11/00	212	97,810	3,855
15/12/00	[illegible]	97,300	4,185
[illegible]	[illegible]	96,920	4,249
[illegible]	304	96,540	4,303
15/03/01	[illegible]	96,201	4,342
13/04/01	365	95,835	4,370

LE BORSE ESTERE

Amsterdam (Aex) 660,26 (-0,16%); Bruxelles (Bel 20) 2994,05 (+0,78%); Francoforte Dax Xetra 7449,06 (+0,08%); Hong Kong (Hang Seng) 16352,56 (-1,35%). Londra (Ftse 100) 6357,00 (+0,10%); Madrid (Ibex 35) 11647,20 (+0,91%); Parigi (Cac 40) 6264,34 (+0,41%); Sydney (Allord) 3064,70 (-2,02%); Tokyo (Nikkei) 20526,42 (-1,47%); Zurigo (Smi) 7581,30 (+0,41%); New York (Dow Jones) 19.924,09 (-1,81%), (Nasdaq) 3.676,67 (-2,47%)

RISTRETTO MILANO

Titoli	Quot.	Euro	Var %
Autost. Merid.	58250	30,0000	-7,77
B. Pop. Crema	177362	91,6000	+0,33
B. Pop. Emilia	80839	41,7500	0,00
B. Pop. Lecco-Varese	13554	7,0000	0,00
B. Cr. Pop. Siracusa	32626	16,8500	+2,12
B. Pop. Sondrio	29334	15,1500	-0,33
Italiana Assicurazioni	13031	6,7300	0,00
Frette	14445	7,4600	+2,05
Ferrovie Nord Milano	4415	2,2800	-5,79
[illegible]	4637	2,3950	-3,04
Elios Holding	5025	2,5950	+0,58
Bergamasca	1626	0,8400	0,00
Bergamasca r	966	0,4990	0,00
Base H priv	150	0,0775	0,00
B. Pop. Adriatico	17426	9,0000	+0,56
Ferrger	31	0,0160	0,00
Sicc	21[illegible]	1,1000	+7,84

FIB 30

Scadenza	Apert.	[illegible]	[illegible]	Max
[illegible]	44815	[illegible]	44270	45505
[illegible]	[illegible]	[illegible]	44700	45450
Dec. 00	[illegible]	46180	[illegible]	[illegible]

INDICE BORSA

	13-04-2000	%
[illegible]		
MIB	30010	+0,20
MIBTEL	30884	+0,18
MIB 30	45534	+0,24
MIDEX	[illegible]	-0,04
[illegible]	7304	-0,48
[illegible]	5191	+0,04

TASSI DI MERCATO

	%
[illegible]	6,13
Prime rate ITA	6,75
Prime rate USA	7,75
Tasso di sconto ITA	3,50
Tasso di sconto USA	5,75
Tasso di sconto GIA	0,5
Fed funds	5,9375

TERZO MERCATO

B.Pop.Ravenna 25.100; B.Pop.Vicentina 56.000; Cardine 22.600; Cattolica Assicurazioni 39.000; Eurosviluppo spa 0.052; Freedomland.itn 130.000; Friuladria 51.500; Kariba 0.210; Mele Ass. 1.600.
Warrant: Kariba 2008 0.009; Tecnost 1.260

1 EURO = 1936,27 LIRE

ORO: CHIUSURE

(Prezzo vendita in lire per grammo) Un'oncia Troy = gr. 31,1035

MERCATI	13-04-2000	12-04-2000	EURO
[illegible]	282,50	282,10	286,2147
Zurigo	279,25	282,90	292,8070
Londra	[illegible]	282,90	295,0613
Milano (L.g.)	18411,00	18411,00	9,5080
New York	283,05	283,95	296,7390

RENDIMENTI ESTERI

Titoli pubblici	%
USA 10 anni	5,989
USA 30 anni	5,844
GER 10 anni	5,210
FRA 30 anni	5,636
[illegible]	1,815

MONETE AUREE

	Lire	Euro
Sterlina (v.c.)	131999-138000	68,172-71,271
Sterlina (n.c.)	134000-144000	69,205-74,370
Sterlina (post.74)	131999-142000	68,172-73,337
Marengo italiano	112000-122000	57,843-63,008
Marengo Svizzero	107000-115001	55,261-59,393
Marengo Francese	107000-115001	55,261-59,393
Marengo Belga	105000-113001	54,228-58,360
Marengo Austriaco	105000-113001	54,228-58,360
20 Marchi	131000-140000	67,656-72,304
10 Dollari liberty	479999-569999	247,899-294,380
10 Dollari indiano	540001-639999	278,887-330,532
20 Dollari liberty	775000-830000	400,254-428,659
20 Dollari St.Gauden	790000-849999	408,001-438,988
4 Ducati Austria	250000-310001	129,114-160,102
100 Corone Austria	569000-625001	293,864-322,786
100 Pesos Cile	344000-370000	177,661-191,089
Krugerrand	576000-625001	297,479-322,786
50 Pesos Messico	687000-715001	354,806-369,267

LEGENDA. Mercato Azionario. Il prezzo ufficiale è espresso in lire e in euro. Rappresenta il prezzo medio dell'intera quantità di titoli trattata nella seduta. Il prezzo di riferimento, espresso in euro, è costituito dal prezzo medio dell'ultimo 10% di titoli trattati. I minimi ed i massimi dell'anno sono in euro. **Euro 50.** Selezione dei 50 titoli più significativi quotati in Europa. Prezzo in euro con variazione percentuale sul precedente.

Opzioni. Call è il prezzo di chi acquista; **put** quello di chi vende. Sono indicati: il mese di scadenza dell'opzione; la base del prezzo del titolo (in euro); il prezzo, cioè il premio da pagare (in euro); il volume dei pezzi negoziati; l'interesse aperto, riferimento per i future. **Euribor** è il tasso interbancario comune delle piazze finanziarie dell'area euro: lettera è il prezzo di chi vende; denaro quello di chi acquista.

IL PUNTO SUI MERCATI

Borsa in altalena

MERCATI volatili sulle piazze finanziarie d'Europa, che subiscono l'influenza del nuovo scivolone del Nasdaq (-7% mercoledì sera) cui si contrappone la rimonta di ieri (+1,47% alle 16.00). Piazza Affari, infatti, ha cambiato [illegible] più volte nel [illegible] della seduta per poi concludere con il Mibtel in terreno positivo (+0,18%) [illegible] solo di una frazione, mentre il Mib30 guadagna lo 0,24% ed il Midex è quasi fermo (-0,04%). Nella norma gli scambi, che si attestano sui 3,6 miliardi di euro. Anche le altre principali piazze europee seguono questa falsariga, che denuncia la grande incertezza degli operatori. Ieri infatti gli assicurativi ed i bancari, che avevano sostenuto il listino nella scorsa seduta, limano i prezzi o restano al palo: è il caso delle Ras (-2%), delle Unicredito (-2%), delle San Paolo Imi (-2,4%), mentre le Intesa sono ferme e le Comit salgono dello 0,9% all'indomani dello storico divorzio da M[illegible] (fermi anche i titoli di via Filodrammatici). Le performance migliori del paniere sono quelle delle Eni (+2,6%) dopo l'annuncio dei risultati di bilancio e del buy back, seguite dalle Fiat (+2,5%) nel gruppo Agnelli, bene le Ifi (+3%) e male le Ifil (-4%). Tra i telefonici, Olivetti e Telecom guadagnano il 2% mentre Tim cede il 3%. Limature anche per le Enel (-0,4%) nonostante gli utili nel bilancio 99. Ha fatto un balzo Ansaldo Trasporti (+5,17%). Finmeccanica, sulle attese per le alleanze di Alenia in campo aeronautico, è salita del 2,12%.

Molto volatili i titoli del nuovo mercato, [illegible] le Tecnodiffusione guadagnano il 13% e le Finmatica perdono il 3%.

OBBLIGAZIONI D[illegible]

IL MERCATO AZIONARIO DEL 13-04-2000

EURO 50

AZIONI	13-04-2000	12-04-2000	Var %
ABN Amro Holding NV	23,2400	23,3500	-0,47
Aegon NV	86,0000	88,5500	-2,88
Ahold Kon NV	26,7900	26,6300	+0,60
Electrabel SA	250,0000	[illegible]	-1,13
Fortis AG	30,3900	30,1000	+0,96
Ing Groep NV	61,2500	61,2500	+0,25
Koninklijke KPN NV	112,3600	111,8000	+0,49
[illegible]	51,1500	53,7000	-4,75
[illegible]	165,3000	164,0000	+0,79
Royal Dutch Petroleum	60,1500	[illegible]	-0,16
Unilever NV	53,9500	[illegible]	+7,06
Allianz Ag	418,0000	417,0000	+0,24
[illegible]	49,6000	49,2500	+0,71
Bayer Ag	44,4000	45,2000	-1,[illegible]
Bayerische Hypo Vereinsbank	[illegible]	[illegible]	[illegible]
DaimlerChrysler Ag	69,8000	69,7500	+0,07
Deutsche Bank Ag	77,7500	[illegible]	+0,76
Deutsche Telekom Ag	73,2500	[illegible]	+1,10
[illegible]	45,9000	47,8500	-4,08
Mannesmann Ag	315,0000	301,0000	+4,65
Metro Ag	44,3000	43,3000	+2,31
Muenchener Rueck	358,5000	353,5000	+1,41
Rwe Ag	36,8000	36,6100	+0,52
Siemens	147,0000	14[illegible]	0,00
Veba Ag	54,0000	55,0500	-1,91
B.Santander Central Hispano	11,4800	11,2100	+2,41
Banco Bilbao Vizcaya	15,7800	15,6000	+1,15
Endesa	23,3000	[illegible]	-1,[illegible]
Repsol SA	22,4300	22,0000	+1,91
Telefonica de España	25,0100	25,3000	-1,15
Air Liquide	148,4000	147,3000	+0,75
Alcatel	221,6000	227,8000	-2,63
Axa	166,1000	164,[illegible]	+1,2[illegible]
Carrefour	69,4500	[illegible]	[illegible]
Elf Aquitaine	[illegible]	[illegible]	-2,49
France Telecom	166,2500	164,5000	+1,06
L'Oreal	690,0000	720,0000	-4,17
LVMH Moet Hennessy	432,0000	434,3000	-0,46
BNP	91,6500	89,6000	+2,29
Aventis	62,8000	63,2500	-0,42
Saint Gobain	143,3000	139,0000	+3,09
Sanofi-Synthelabo	42,9500	42,0000	+2,26
Societe Generale	230,2000	228,5000	+0,77
[illegible]	174,0000	177,2000	-1,81
[illegible]	[illegible]	[illegible]	+1,73
Vivendi	[illegible]	[illegible]	+0,38

Con directa puoi scegliere le condizioni più adatte al tuo modo di fare trading on line
1,9 PER MILLE 35.000
1,3 PER MILLE
directa
per ordine*

* Minimi e massimi non rettificati rispetto ad operazioni sul capitale ed a stacco [illegible]

FONDI DI INVESTIMENTO

OPZIONI DI BORSA

ECONOMIA FLASH

■ **VENDITE IVECO: A MARZO +62%.** Aumentano le vendite dei veicoli commerciali Fiat Auto e Iveco. A marzo, secondo l'Anfia, le vendite di veicoli Fiat sono cresciute del 20,08% raggiungendo quota 7.995, rispetto ai 6. 658 veicoli venduti nello stesso mese del '99, mentre quelle dell'Iveco sono cresciute del 61,98% ■ 2.718, rispetto ai 1.678 veicoli venduti a marzo '99. Nei primi tre mesi dell'anno, le marche nazionali hanno segnato una crescita delle vendite pari al 19,17%, mentre quelle estere si sono attestate ■ 14,27%.

■ [redacted] **+9%** [redacted] ■ [redacted] **AUMENTO.** Il gruppo Cremonini prevede una crescita attorno ■ 9% del fatturato nel prossimo triennio. Lo ha dichiarato l'amministratore delegato Giuseppe Mangano, nel corso di una presentazione della società agli analisti. La ristorazione in particolare dovrebbe crescere del 2[redacted] mentre la produzione dovrebbe salire di un tasso attorno all'8%.

■ **LEGO PRODURRA' FILM TV.** La Lego, la casa danese produttrice dei famosi cubetti di plastica per i giochi di costruzioni, si lancia nella produzione di film per la tv e per Internet: lo ha annunciato nella sede di Billund, la portavoce Eva Lykkegaard.

■ **SWISSCOM SI ALLEA CON [redacted].** Swisscom ha annunciato il lancio di una propria piattaforma per le transazioni via Internet nell'area del business-to-business (b2b) e di aver stretto un'alleanza strategica con le poste svizzere per iniziative di commercio elettronico rivolte alle piccole e medie imprese.

SOCIETÀ & CULTURA SPETTACOLI

LA STAMPA

ANNO 134 NUMERO 101 29

VENERDÌ 14 APRILE 2000

DA PALAZZO GRASSI IN DIRETTA SU INTERNET

Irene Ivaldi ■ Umberto Ceriani protagonisti stasera ■ Venezia, Palazzo Grassi, di *Che fai tu luna in ciel?* Curata da Guido Davico Bonino la serata ■ trasmessa da Internet (www. palazzograssi.it).

A MIELI E TORNABUONI IL ■ «ISCHIA»

Il premio Ischia è stato assegnato quest'anno ■ Paolo Mieli ■ Lietta Tornabuoni. Mieli si è aggiudicato il Premio internazionale; la Tornabuoni è stata eletta Giornalista dell'anno per la carta stampata.

L'autore del «Giardino dei Finzi Contini» aveva 84 anni. Narratore di primo piano, fu anche editore e fondatore di Italia Nostra

BASSANI occhiali d'oro sulla letteratura

Giorgio Bassani è morto ieri all'Ospedale San Camillo di Roma, dove era ricoverato dal 1° aprile. A marzo ■■■ compiuto 84 anni. ■ suo capezzale si trovavano l'ex moglie e l'attuale compagna Portia Prebys.

Giorgio Bassani nasce a Bologna il 4 marzo 1916, ma la sua famiglia è ferrarese da parecchie generazioni. E proprio in questa città Giorgio, con i fratelli Paolo e Jenny, trascorre infanzia e adolescenza, nell'antica casa signorile di via Cisterna del Follo. Nel '34, prende la maturità classica al «Ludovico Ariosto» ■ Ferrara.

Nel dopoguerra Bassani vive a Roma dividendosi tra vari mestieri, impiegato, bibliotecario, insegnante, anche attore. Nel '58, ■■■ consulente editoriale ■ Feltrinelli, scopre un talento nascosto: Giuseppe Tomasi di Lampedusa (foto), autore del **Gattopardo**. Nel '55 fonda l'associazione **Italia Nostra**. Con **Cinque storia ferraresi**, vince lo Strega nel '56. ■ ■■■ ■■ buon successo con **Gli occhiali d'oro**

NEGLI ANNI D'ORO

Negli anni d'oro della mia
gioventù
a quante sublimi auree cose credevo
con mica troppo abisso
coraggio di credere!
Adesso
quasi vecchio quasi
completamente incredulo
ne ho tanto però di
coraggio.

Nel '62 ■■■ **Il giardino dei Finzi-Contini**, ■■■ primo vero romanzo, premio Viareggio nello stesso anno. De Sica lo trasporta al cinema nel '70 ■■■ un grande cast, Lino Capolicchio, **Dominique Sanda** (nella foto), Helmut Berger. Il film vince l'Oscar, ma Bassani non gradisce i toni annacquati che la tragedia ebraica assume sullo schermo e ritira la firma dalla sceneggiatura ■ Parro. Il cinema è stata una grande passione ■ Bassani ■■■ '52 fa l'attore ne **Le ragazze di piazza di Spagna** di Emmer e sceneggia **I vinti** di Antonioni. Nel '60 scrive **La lunga notte del '43** di Vancini. Nell'83 Montaldo gira **Gli occhiali d'oro**, ricevendo i complimenti dell'autore

Lo scrittore Giorgio Bassani in una lontana immagine, quando era un elegante protagonista della vita letteraria italiana

Nel '96 la **moglie Valeria Sinigallia** e i figli hanno iniziato una battaglia legale per ottenere l'interdizione dello scrittore, affitto, secondo loro, da demenza senile. All'origine della disputa, la vendita della casa ferrarese di Via Cisterna del Follo, effettuata a prezzi stracciati. A difendere Bassani, c'era la compagna degli ultimi quindici anni, l'insegnante americana **Portia Prebys** (foto). Il processo si è concluso a metà di febbraio dopo oltre due anni di udienze; la sentenza è stata depositata ■■■ giorni scorsi, ma non è ancora stata notificata alle parti. La signora Sinigallia, pur vivendo divisa da circa vent'anni, non si è mai separata legalmente

RACCONTÒ CON PIETÀ LE VITTIME DELLA STORIA

Lorenzo Mondo

Dei Bassani, o si affollano, risvegliate dalla morte, immagini diverse, che si legano per segreti fili alle sue pagine. Rammenti intanto che quello scrittore, di cui hai apprezzato l'eleganza del tratto e della mente, era ancora fisicamente, e non soltanto, vivo. Solo adesso hai l'opportunità di percepire appieno l'infelicità di un involontario esilio, segnata ■ dalla smemoratezza (lui che della preclusione è stato un ispirato cantore). Allontani l'idea di un ■■■ abbocato al respiratore per vederlo indugiare affascinato, dietro una sottile lastra di vetro, davanti allo spettacolo della vita, ben più di quanto accadesse nell'*Airone* a Edgardo Limentani impaziente di morire. ■ sei indotto a rianimare, nel paragone con il limite umano, i suoi libri già consegnati alla storia e alla poesia del Novecento. Viene cioè abolito il senso della distanza, che lo stesso scrittore aveva provocato, prima circoscrivendo le sue storie nel microcosmo di Ferrara e in un breve giro di anni (che vanno all'incirca dalla promulgazione delle leggi razziali al primo dopoguerra) e poi consegnandosi a un accanito lavoro di riscrittura, sbarrato da un lungo silenzio.

Bassani è scrittore della memoria, una memoria offesa che si divarica tra il giudizio e la pietà. Se Primo Levi, ebreo come lui, è guida inesorabile all'inferno, Bassani ne offre il preannuncio, ■■■ spia i riflessi tra le ombre degli egoismi e delle viltà, delle ■■■■ venze e delle subite violenze. Attraverso ■ testimonianze irate o afone delle vittime: Geo Josz che rinfaccia ai rispettabili concittadini una colpevole dimenticanza; Bruno Lattes che cerca ■■■■■ e conforto nella maestrina socialista Clelia Trotti; il figlio del farmacista che assiste, con le sue gambe malate, alla terribile «notte del 1943»; l'inquietante Micol che esorcizza nell'attaccamento al «caro, dolce, più passato» il suo destino di morte.

E' il raggrumarsi degli eventi storici in un destino individuale, la fluida compenetrazione tra persona e società che fa il privilegio delle *Storie ferraresi*. Ma non sfugge alla religiosità laica di Bassani, non immemore delle ascendenze bibliche, che gli eventi storici riaprono e fanno sanguinare ferite già annidate nella «normalità». Se le traversie dell'omosessuale dottor Fadigati trovano ancora corrispondenza in quelle del giovane amico ebreo, le colpe inconfessabili che affiorano in *Dietro la porta* sono tutte private, scuotendo i pilastri dell'amicizia adolescenziale e della confidenza familiare annunciano l'universo. Ancora, un indefinibile disincanto vitale induce Edgardo Limentani a cercare quiete o bellezza con un salto nel buio.

Nei suoi libri il preannuncio dell'inferno visto da Primo Levi

■■■■■

Bassani avvia la sua indagine di elegiaco moralista muovendo da un periodare indiretto e complesso, quasi planante con larghi giri sul suo oggetto; ■■■ anche quando ■ discorso si farà più lineare e diretto, conserverà una peculiare cifra domestica e affettuosa. Il letteratissimo Bassani, che si ricorda di James e Flaubert ma anche di Manzoni, non esiterà mai a pronunciare la «scandalosa» parola cuore: che designa, insieme al garbuglio inestricabile dell'animo umano, l'aspirazione a pietosi risarcimenti («... sia suggellato qui quel poco che ■ cuore ha saputo ricordare»). E' timbro stilistico e titolo di nobiltà che fa giustizia dei taglienti pronunciati contro Bassani da rissose e ideologizzate avanguardie *d'antan*. Ma anche qui, quanto tempo è passato...

Quelle maledette brioches

Una litigata per le strade di New York

Alain Elkann

Ho conosciuto Giorgio Bassani quand'ero ■■■ ragazzo, in vacanza in ■■■ di amici a Conca dei Marini sulla Costiera Amalfitana. Era un uomo simpatico, ma anche intimidente, difficile. Non era semplice piacergli, nemmeno se si giocava benissimo a scacchi, gioco che faceva con estrema serietà. Più tardi però lo stesso Bassani accettò di presentare a Roma il mio primo romanzo *Il tuffo*. A volte ■ quel periodo mi invitava a mangiare al Circolo del tennis ■ Parioli e poi mi portava in automobile ■ vedere la periferia ■■■■ e mi parlava di Pasolini. Una volta ci trovammo ospiti a Pordenone in casa Zanussi. Lui giocò a tennis ■■■ Leonardo Mondadori e poi mi disse: «Vieni, ti porto a vedere la tomba di Pier Paolo». Aveva un grande rispetto per Pasolini. Anni dopo era venuto ■ New York dove io abitavo a

Pier Paolo Pasolini e Vittorio De Sica

fare ■■■ serie di conferenze in cui parlava male, cosa che mi stupiva, del film di Vittorio De Sica tratto dal suo romanzo *Il giardino dei Finzi Contini*. Mi stupiva quel suo essere terribilmente polemico ■■■ chi ■■■va» modificare in qualche modo il suo lavoro. Poi sempre a New York un giorno mi portò in un coffee-shop. Voleva una brioche, ma si lamentava perché le brioche americane erano diverse e si infuriò col cameriere perché le brioche erano tenute sotto una campana ■ vetro e così ■■■ si poteva sentirne il profumo. Il cameriere ■■■ ■ capiva, anche perché parlava balbettando leggermente e ■■■ prattutto il cameriere non capiva assolutamente ■■■■ potesse essere una brioche in un bar italiano. Però Bassani con la sua abituale tigna di polemista si ostinò, litigò con il barista e finì p■■ chiedermi di uscire da quel coffee-shop. Ricordo che si accese un toscano, camminavamo lungo la Madi■■■ Avenue e mi parlava ■ toscani, un po' come faceva Mario Soldati con un grande passione. ■ parlò ■■■he del suo lavoro che lui aveva raccolto in un grosso volume *Il romanzo di Ferrara*. Negli ultimi anni l'avevo incontrato raramente, ■■■ non aveva più memoria, non riusciva più a scrivere. Mi dispiace ■■■ averlo rivisto e non averlo salutato.

Ho conosciuto Giorgio Bassani quand'ero ■■■ ragazzo, in vacanza in ■■■ di amici a Conca dei Marini sulla Costiera Amalfitana. Era un uomo simpatico, ma anche intimidente, difficile. Non era semplice piacergli, nemmeno se si giocava benissimo a scacchi, gioco che faceva con estrema serietà. Più tardi però lo stesso Bassani accettò di presentare a Roma il mio primo romanzo *Il tuffo*. A volte ■ quel periodo mi invitava a mangiare al Circolo del tennis ■ Parioli e poi mi portava in automobile ■ vedere la periferia ■■■■ e mi parlava di Pasolini. Una volta ci trovammo ospiti a Pordenone in casa Zanussi. Lui giocò a tennis ■■■ Leonardo Mondadori e poi mi disse: «Vieni, ti porto a vedere la tomba di Pier Paolo». Aveva un grande rispetto per Pasolini. Anni dopo era venuto ■ New York dove io abitavo a fare ■■■ serie di conferenze in cui parlava male, cosa che mi stupiva, del film di Vittorio De Sica tratto dal suo romanzo *Il giardino dei Finzi Contini*. Mi stupiva quel suo essere terribilmente polemico ■■■ chi ■■■va» modificare in qualche modo il suo lavoro. Poi sempre a New York un giorno mi portò in un coffee-shop. Voleva una brioche, ma si lamentava perché le brioche americane erano diverse e si infuriò col cameriere perché le brioche erano tenute sotto una campana ■ vetro e così ■■■ si poteva sentirne il profumo. Il cameriere ■■■ ■ capiva, anche perché parlava balbettando leggermente e ■■■ prattutto il cameriere non capiva assolutamente ■■■■ potesse essere una brioche in un bar italiano. Però Bassani con la sua abituale tigna di polemista si ostinò, litigò con il barista e finì p■■ chiedermi di uscire da quel coffee-shop. Ricordo che si accese un toscano, camminavamo lungo la Madi■■■ Avenue e mi parlava ■ toscani, un po' come faceva Mario Soldati con un grande passione. ■ parlò ■■■he del suo lavoro che lui aveva raccolto in un grosso volume *Il romanzo di Ferrara*. Negli ultimi anni l'avevo incontrato raramente, ■■■ non aveva più memoria, non riusciva più a scrivere. Mi dispiace ■■■ averlo rivisto e non averlo salutato.

combattere duramente per tutto quello che ritiene assolutamente «sacro», come il paesaggio. Ambientalista ante litteram, si schiera nella difesa del patrimonio artistico e naturale e nel '55 fonda con un drappello di appassionati tra cui Elena Croce l'associazione «Italia nostra», di cui sarà ■ lungo il presidente.

Il piglio battagliero lo caratterizza■■■ anche come editore. Divenuto consulente e direttore editoriale della casa editrice di Giangiacomo Feltrinelli, fa confluire nella neonata iniziativa Cassola, Arbasino, Cancogni. Il suo istinto di narratore lo guida quasi sempre verso libri di sicuro successo. La sua notorietà arriva alle stelle con la scoperta e la pubblicazione nel '58 del *Gattopardo* di Tomasi di Lampedusa, respinto dalla Mondadori e dall'Einaudi. Ma i meriti e le stellette che si andava acquistando come narratore e come editor non bastarono a difenderlo da gravi ingiustizie. Fu estromesso da Feltrinelli con modi per nulla urbani dalla direzione della redazione romana della casa editrice: gli fu scassinato l'ufficio per rovistare tra le sue carte. Era accusato di fare il gioco di editori concorrenti. Cesare Garboli ha raccontato che Feltrinelli lo chiamò e gli fece mille promesse un ■■■ prima di licenziare lo scrittore in tronco. Per che cosa? Voleva il tradimento di Bassani e per questo addirittura assicurò a Garboli che, fatto fuori l'amico, lo avrebbe addirittura insediato al suo posto. Successivamente Feltrinelli e Bassani finirono in tribunale e lo scrittore vinse la causa.

Nel '62 erano usciti i *Finzi Contini* (premio Viareggio) che in poco tempo raggiungono e superano le centomila copie. Ma intanto la ■■■■ degli intellettuali neoavanguardisti, vicini all'editore milanese, non si faceva attendere. Si abbatteva contro Bassani (e anche contro Cassola) ■ gragnuola ■ colpi degli scrittori del Gruppo '63, pronti a un gran battage pubblicitario contro queste «Liale della letteratura». E intanto si accendevano altre polemiche. Nel '68 Bassani pubblicava *L'Airone* (vincitore del Campiello) e successivamente entrava in grave conflitto con il regista Vittorio De Sica che era pronto a girare *Il giardino dei Finzi Contini*. In quegli anni turbolenti lo scrittore veniva p■■■ di mira anche dai sessantottini, furibondi contro la sua narrativa considerata troppo memorialistica e scarsamente «antifascista». Intanto i suoi libri cominciavano a essere tradotti in tutto il mondo. Nel '73 lo scrittore ripubblica da Mondadori, con il titolo *Dentro le mura*, le storie ferraresi completamente rielaborate. Verranno poi raccolte in un unico volume ne *Il romanzo di Ferrara* tutte le opere che riguardano l'amata città, mentre l'edizione dell'opera omnia nei Meridiani (a cura di Roberto Cotroneo) sancirà la sua entrata nell'Olimpo letterario.

Era un po' pigro e un po' dandy; gran giocatore di tennis e anche gran seduttore. Eppure, con l'avanzare degli anni, è ridiventato vittima, come i protagonisti delle ■■■ storie. A partire dal '93 una faida familiare lo aveva opposto ai figli e all'ex moglie Valeria Sinigallia che ne avevano chiesto l'interdizione per la vendita della celebre casa di via Cisterna del Follo, ceduta a prezzi stracciati. Il narratore secondo i ■■■ congiunti sarebbe stato afflitto da demenza progressiva e avrebbe perso ogni rapporto con ■ valore del denaro. Fatalità del destino, proprio con la ca■■ della magnolia è iniziato il conflitto in tribunale. E anche la letteratura di uno dei maggiori scrittori del dopoguerra nasce dal lessico familiare legato alla magnolia, cioè dal ricordo delle vittime della storia, riscaldato però dalle «intermittenze■■■ ■■■ cuore. Lo dice la frase di Manzoni posta ad epigrafe del *Giardino dei Finzi Contini*: «Certo il cuore... ha sempre qualche cosa da dire ■■■ quello che sarà: ma che ■■■ il cuore? Appena un poco di quello che gli è accaduto».

LA STAMPA *Quotidiano fondato nel 1867*

Direttore responsabile
Marcello Sorgi
Condirettore
Gianni Riotta
Vicedirettori
Vittorio Sabadin, Carlo Bastasin
Redattori capo centrali
Roberto Bellato, [redacted] Singer
Capo della redazione romana
Federico Geremicca
Capo della redazione milanese
Ugo Bertone
Art director
Cynthia Sgarallino

[redacted] LA [redacted] SPA
Presidente
Giovanni Agnelli
Amministratore delegato e direttore generale
Paolo Paloschi
Amministratori
Francesco Paolo Mattioli
Alberto Nicolello
Marcello Sorgi

REDAZIONE AMMINISTRAZIONE TIPOGRAFIA via Marenco 32 - 10126 Torino, tel. 011 6568111
STAMPA IN FACSIMILE
La Stampa, via G. Bruno 84, Torino - Nuova SAME spa, via della Giustizia 11, Milano - Sedit srl, via Carlo Pesenti 130, Roma - l'Unione Sarda spa, viale Elmas, Cagliari - STS spa, Quinta Strada 35, Catania - Nord Est srl, [illegible]

2000 Editrice La Stampa S.p.A. Reg. Trib. di Torino n. 36 14/03/1948
Certificato n. 3889 del 25/11/1999
La tiratura di giovedì 13 aprile 2000 è stata di 502.596 copie

ELEZIONI, COME BATTERE L'INDIFFERENZA

SCEGLIERE LE PERSONE

Leonardo Zega

RADICALI di qua, radicali di là. Radicali ovunque ci sia da gettare scompiglio in nome di quella «rivoluzione civile, liberale e libertaria» che predicano impavidi da tutti i pulpiti. Detestati o blanditi, vanno dove li porta il vento delle convenienze elettorali e politiche, destra o sinistra non importa. Adesso siamo all'ultima virata e alla confusione estrema, con nessuno che sia in grado di far chiarezza, a tre giorni dalle elezioni regionali che poco o nulla dovrebbero avere a che fare con le provocazioni di Emma Bonino, di Marco Pannella e soci, se non fosse per la cronica debolezza dei due poli in cerca di puntelli d'ogni sorta pur di prevalere.

In mezzo, sempre più povero di carisma e di consensi, sta quel «centro» diviso e multiforme che dovrebbe fungere da equilibratore e rappresentare al meglio i valori e le istanze fondamentali del mondo cattolico. La sua fragilità si cumula con un'apatia diffusa tra l'elettorato, anche quello più sensibile ai valori cristiani, da cui non lo solleveranno i flebili richiami delle gerarchie ecclesiastiche (forse i vescovi italiani [redacted] aspettavano ancora una volta che fosse il Papa, con uno dei suoi vigorosi affondi, a togliergli le castagne dal fuoco, come usa in Italia).

Perché il problema esiste ed è serio. Che cosa ha da spartire infatti un cattolico con le «pregiudiziali» dei radicali, sia che essi spostino il loro peso elettorale a destra o a sinistra? La piattaforma avanzata dalla Bonino per una riconciliazione con lo schieramento di centrosinistra (e mi par logico ritenere che nulla di diverso i radicali proponessero quando flirtavano con il polo delle libertà) è inequivocabilmente agli antipodi del comune sentire cristiano. Divorzio superfacilitato, sei mesi di separazione e via, aborto legalizzato e depenalizzato, ben al di là di quanto già concede la sua legge istitutiva; fecondazione assistita senza vincoli di sorta, basta farne richiesta; unioni di fatto, omosessuali incluse, del tutto equiparate alla famiglia tradizionale; droga «vera» somministrata da strutture sanitarie pubbliche e dalle regioni, quella «leggera» depotenziata a «non droga» tout-court.

Altrettanto si potrebbe dire sulla concezione che i radicali hanno dei rapporti sociali, del lavoro, dell'economia, e del mercato, [redacted] iperliberista da far impallidire le proposte di Berlusconi, Tremonti e affini. Ma credo che ce ne sia già abbastanza per porsi, da cittadini e cattolici, la domanda: se domenica prossima dobbiamo recarci alle urne (io credo che si debba farlo, e non solo per dovere civico), come e per chi voteremo? La risposta più concreta mi sembra la seguente: fermarsi al merito, scegliendo la persona a nostro parere più adatta per guidare la Regione, visto che di regionali si tratta e non di altro; selezionare tra i candidati consiglieri chi offre maggiori garanzie di serietà e competenza, di fedeltà ai principi cristiani e di coerente a[redacted] di governo. Non dico che la scelta sarà facile e sicura al cento per cento, ma si correrà almeno un rischio calcolato. L'assenteismo e l'indifferenza lasciano campo libero ai mestatori e sono il contrario di una sana competizione democratica.

LA LEGGE SULLE DROGHE IN INGHILTERRA

MARIJUANA PER BLAIR

Mario Ciriello

A Londra è avvenuto tutto d'improvviso: tra la fine [redacted] marzo e l'inizio di aprile voci diverse si sono unite nel chiedere una riforma della legge sulle droghe, una legge che compirà 30 anni nel 2001 e che ogni governo, conservatore o laborista, si è sempre rifiutato di ritoccare. Probabilmente è quanto farà anche Tony Blair. Tutte le informazioni concordano nel descrivere il premier contrario a qualsiasi innovazione in questo campo. I riformisti avanzano varie proposte, ma una è la richiesta più incalzante: la depenalizzazione della cannabis. A rendere più convincente l'istanza contribuisce l'identità dei due principali promotori della riforma: il *Daily Telegraph*, il grande quotidiano conservatore, e la Police Foundation, un istituto di ricerca culturale e sociale con stretti legami con le forze di polizia.

Quasi due anni è durata l'inchiesta di una speciale commissione della Foundation presieduta da Lady Runciman: e le sue conclusioni hanno scosso l'Inghilterra. «Il Regno Unito - leggiamo - ha i controlli più severi d'Europa sul possesso di stupefacenti». Cionondimeno nei 30 anni trascorsi dall'entrata in vigore del Misuse of Drugs Act, il numero di tossicodipendenti è salito da trentamila a oltre 200 mila. 100 mila persone sono arrestate e condannate ogni anno perché trovate in possesso di piccole quantità di cannabis. La Police Foundation ritiene errato considerare tutte le droghe egualmente pericolose e ricorda che la British Medical Association ha descritto la cannabis [redacted] «una droga innocua». Per la Foundation, come per il *Daily Telegraph*, occorre depenalizzare subito la cannabis e anche la marijuana. «Tutte le prove indicano che la presente legge causa danni maggiori che la droga stessa». La Foundation si spinge oltre, propone un [redacted] di ogni droga, chiede che ecstasy e Lsd siano trasferiti dalla categoria A alla B. Ciò significa che chi [redacted] fosse trovato in possesso non rischierebbe la galera, mentre severissime resterebbero le pene detentive, fino a 18 anni, per i trafficanti. La prima reazione del governo a queste autorevoli istanze è stata gelida: poi il ministro dell'Interno Jack Straw si è detto pronto ad accettare un dibattito e ha ammesso che gli effetti della cannabis «non sono più seri di quelli dell'alcol e del tabacco».

E' uno spiraglio, ma i riformisti non si fanno illusioni. Sanno che Tony Blair attraversa un momento difficile, che non è il momento opportuno per esporsi a nuovi attacchi. Vero è che la polizia favorisce una depenalizzazione della cannabis e che il 61% degli intervistati in un sondaggio approva l'idea. Ma molte sono tuttora le incognite e Tony Blair ha troppi crucci per il capo.

Irving [redacted] l'è meritata, ma inquieta la sentenza che lo ha colpito

La storia non si scrive in tribunale

Massimo L. Salvadori

Le «verità ufficiali» affermate dai giudici hanno qualcosa di improprio. Per uno storico nessun tema, neppure l'Olocausto, va considerato un dogma o un tabù

Deborah Lipstadt, la storica americana querelata per diffamazione dal revisionista-negazionista David Irving. A sinistra Massimo L. Salvadori

IL primo e inevitabile commento che la sentenza di condanna emessa dal giudice inglese Gray contro David Irving nel processo da questo intentato contro Deborah Lisptadt è: se l'è meritata. È stato lui, infatti, a prendere l'iniziativa di ricorrere al giudice; e quindi non ha di che lamentarsi se la causa gli è andata male, portando a un clamoroso autogol.

Per parte mia considero le tesi storiografiche di Irving sul nazismo, sul significato e sugli effetti della sua politica antisemita del tutto sbagliate nel merito e le inclinazioni politiche di questo autore aberranti. Ciò detto, devo aggiungere che di per sé l'intervento di un tribunale in una controversia avente per oggetto il giudizio storico sul passato con relativa condanna mi pare non solo assai sgradevole, ma anche per certi aspetti inquietante.

Le «verità ufficiali» affermate dai giudici in materia di storia, tanto più quando il terreno è quanto mai scabroso, anche se giuste nel contenuto hanno qualcosa di oggettivamente improprio, in primo luogo perché inducono l'opinione pubblica a ritenere che possa spettare, appunto, ai tribunali dirimere controversie che nei Paesi liberi devono restare nella sfera della società civile e avere la loro sede nel dibattito tra gli studiosi [redacted] particolare e i vari soggetti che danno vita all'opinione pubblica in generale.

Il tema dell'Olocausto, lo sappiamo bene da tempo, è comprensibilmente il più «minato» della nostra epoca, poiché fa tendere al [redacted]simo le sensibilità individuali e collettive. Negarne l'esistenza è un'assurdità. Ma [redacted] al pari di ogni altro, non va considerato un dogma o un tabù. Ciascuno deve avere il diritto di accampare i propri argomenti, portandone la responsabilità e le conseguenze morali, intellettuali e politiche. Per questo non mi entusiasma affatto che in Paesi come la Germania, il Canada e l'Australia mettere in discussione l'Olocausto sia considerato *tout-court* un reato. [redacted] mi sembrano segni [redacted] positivi che la querelata Lisptadt abbia reagito alla sentenza contro Irving affermando che questi è «il diavolo» o che un giornalista, intervistando Hobsbawm, possa avergli domandato se «conferma la sua opinione, e cioè che gli storici dovrebbero essere lasciati liberi di indagare anche sull'Olocausto», come se qualsiasi storico serio possa avere opinione diversa.

Tra i molti commenti alla sentenza [redacted] Irving, ho trovato bello e rigoroso moralmente e intellettualmente quello di Amos Luzzato, il presidente delle C[redacted]ità ebraiche italiane, il quale ha detto, insieme con misura e con forza, quel che andava detto. Naturalmente ha bollato le tesi di Irving, plaudendo al merito della sentenza di Gray; ma ha anche aggiunto: «Penso che la storia la debbano scrivere gli storici. (...) Non sono i tribunali i luoghi dove, nel modo più proprio, si possa ricostruire [redacted] vicenda storica».

La sua è una voce insospettabile; e quanto ha affermato corrisponde alle regole [redacted] metodo e ai principi della ragione.

ICEBERG

SE i tassi [redacted] alzano e [redacted] tasse si abbassano, non sarà mica la stagione d'amore del tasso?

L'eccessiva commercializzazione di Internet

Una delle etichette adesive che si possono scaricare dal sito californiano BlowTheDotOutYourAss.com

Cyber attacchini in difesa della Rete

Gianluca Nicoletti

NASCE [redacted] sezione italiana del gruppo di protesta BlowTheDotOutYourAss.com e fa il [redacted] primo raid di cyber attacchinaggio. La sigla è l'ultima arrivata nella variegata mappa dell'antagonismo in rete e tradotta in italiano suona co[redacted]: SparatilIPuntoFuoriDalSedere.com. Si protesta contro l'eccessiva commercializzazione dell'Internet attaccando ovunque singolari adesivi che i simpatizzanti si scambiano via rete.

Tutto ha origine a San Francisco dove da un mese circa è facile trovare, attaccati nei posti pubblici più vari, dei messaggi sibillini quanto palesemente oltraggiosi che apparentemente pubblicizzano siti inesistenti del tipo: ProfilatticiUsatiDiCelebriPersonalità.com; ProveGratuiteDiAllargamentoDelPene.com; LaPiùGrandeSelezioneOnlineDiVibratori.com. Queste [redacted] le frasi chiave che di solito si usano per orientarsi nei siti porno e proprio per questo vengono citate dai dissidenti. Chi attacca vuole sottolineare che lo sfruttamento commerciale della rete parte proprio dalla fredda pianificazione di ogni perversione sessuale ai fini di creare traffico. La pornografia istituzionalizzata della rete è [redacted] realtà la più grossa truffa per accalappiare, classificare, e tenere il visitatore attaccato a banner pubblicitari che si impossessano del suo computer.

Gli emuli italiani dei giovani californiani hanno tradotto alla lettera tutte le istruzioni per operare il cyber volantinaggio. Dal loro sito provvisorio www.snipp.org si può facilmente scaricare il file che permette di stampare esattamente un foglio di etichette adesive formato A4, fornendo a ogni passaggio 24 adesivi differenti con i motti del movimento. Gli obiettivi per ora sono stati tutti individuati nella cittadina di Salò: «simbolo storico dell'oppressione» - dichiarano ribelli, [redacted] poi ammettono che la scelta è stata anche condizionata dal fatto che era vicino alla loro centrale operativa.

Tutti i bersagli vengono fotografati, una volta colpiti con l'oltraggio adesivo, e rimandati al sito madre per essere pubblicati. Pochino per ora: qualche manifesto elettorale, la b[redacted] di una candidata suggellata con la scritta dei vibratori, [redacted] paio di licei istoriati sulla lapide d'ingresso, qualche cartello stradale, dei parcometri, la porta del Comune. Tutto all'insegna del PuliscitiLeMutandeSudicie.com [redacted] PiercingAiCapezzoliGratuito.com. Potrebbe sembrare molto esile come forma di protesta, [redacted] dietro il banale attacchinaggio di adesivi non ci fosse una profonda rifles[redacted] sul d[redacted] della rete che, per imperscrutabili sentieri, serpeggia unanime dalla California fino alla provincia bresciana.

LETTERE

Le parole di Gheddafi al summit del Cairo ♦ Le radici degli Umanisti

[redacted], priorità ai debiti [redacted]

Abbiamo visto la lettera della Signora Giovanna Ortu all'Ansa (del 4 aprile) e le sue asserzioni lontane dalla verità e dalla realtà, e desideriamo chiarire che:

1. Quanto esposto dal Leader, il Colonnello Muammar Gheddafi nel suo discorso dinanzi ai leaders africani ed europei nel loro Summit al Cairo del 3 e 4 aprile, non ha alcun [redacted] con la *psicologia*, [redacted] dice la Signora Ortu; ma e, molto semplicemente e chiaramente, un'espressione sincera e franca su una vera problematica nelle relazioni tra gli Stati europei (alcuni di essi colonizzarono parti dell'Africa) e gli Stati di questo Continente, in quanto, mentre gli Stati europei si adoperano per *impartire* agli Stati africani lezioni su Democrazia e Diritti dell'Uomo e sui sistemi d'Amministrazione, gli Stati africani vedono che la priorità dev'essere data alla cancellazio[redacted] dei loro debiti verso gli Stati europei, oltre che allo sviluppo e alla lotta alla fame ed alle malattie.

[redacted]. L'associazione sedicente «Associazione Italiani Rimpatriati dalla Libia» è fondamentalmente un'associazione retta su uno strano paradosso: è un raggruppamento di italiani che sono stati fatti ritornare nella loro Patria dalla Libia, che fu una colonia italiana, a correzione di una situazione anomala creata dal colonialismo, e per ripristinare il diritto dei suoi detentori.

Perché quegli italiani non vennero da turisti o [redacted] investitori in Libia, portando dei soldi; ma vennero portando fucili e cannoni, e [redacted] la forza di questi - senza alcun sostegno di Diritto, Consuetudine o Morale - confiscarono i terreni e li colonizzarono per stabilirvisi per l'eternità - come credevano - dopo [redacted] deportato i loro abitanti verso le isole italiane;

3. I tentativi della signora Ortu di coinvolgersi nell'ingegneria delle relazioni italo-libiche o di quello libico-europee, [redacted] di un'ingenuità estrema. Quello che lei sostiene non appartiene all'epoca in cui viviamo, [redacted] è un pezzo d'antiquariato congelato nel frigorifero della Storia sin dall'epoca coloniale, e sarebbe più opportuno riporlo in un museo, affinché le nuove generazioni conoscessero lo stato in cui vissero un giorno i loro avi.

4. La signora Ortu sembra che non rappresenti che se stessa. Perché noi siamo in continuo contatto con i cittadini italiani tornati dalla Libia nel 1970; la Repubblica Italiana e la Gran Giamaheria Araba Libica Popolare socialista hanno già trattato la questione di questi cittadini nel Comunicato Congiunto firmato il 4 luglio 1998, e le Autorità competenti dei due Paesi sono in procinto di porre in esecuzione in modo globale e completo tale Comunicato.

Idris Tayeb Lamin, Roma
consigliere culturale
responsabile ufficio stampa
e informazioni uff. popolare
Gran Giamaheria araba
libica popolare socialista

[redacted] di O.d.B.

Minimo vitale per i disoccupati

LETTERA aperta al ministro del Lavoro Sen. Salvi: In questo periodo sui giornali ha fatto scalpore il patto D'Alema-Blair sul lavoro. D'Alema dice testualmente: «i benefici di lungo termine hanno avuto la tendenza a incoraggiare la disoccupazione di lungo periodo». Ma penso che D'Alema si riferisca agli operai che da vent'anni prendono l'[redacted] del loro salario in quanto cassintegrati, e qui gli dò ragione!!! Io invece, sono un inoccupato (in cerca di prima occupazione) di [redacted] anni col diploma di ragioniere, che negli ultimi 25 anni ha partecipato a centinaia di concorsi con esito negativo e dallo Stato non ho [redacted] ricevuto una lira di sussidio. Ai cassintegrati danno 1.400.000 lire al mese, mentre gli inoccupati [redacted] me hanno diritto a lire [redacted]. Non ho [redacted] avuto [redacted] chiamata dall'Ufficio di collocamento della mia circoscrizione. Io per sopravvivere sono a carico dei miei genitori di 81 e 78 anni e li devo ringraziare (ma fino a quando?).

L'Italia è un Paese strano: abbiamo 2 milioni di miliardi di debito, 3 milioni di disoccupati e 5 milioni di cittadini che sopravvivono con 9-15 milioni all'anno, però dobbiamo aiutare il Mozambico, l'Albania, eccetera. Sono decisamente contrario [redacted] non datemi del [redacted]. Prima di dare 30.000 lire al giorno ai profughi, pensiamo ai poveri italiani! I disoccupati italiani sono «concertati dai discorsi della sinistra al governo. Ormai al governo diverse personalità di primo piano parlano come i leaders del Polo e questo potrebbe allontanare parecchi elettori dalle urne. Io propongo il minimo vitale a tutti i cittadini iscritti all'Ufficio di collocamento e nello stesso tempo il governo deve mettere [redacted] campo una task-force per controllare dettagliatamente il tenore di vita di questi disoccupati per colpire gli abusi. Però non fate controlli burocratici come il Riccometro, poiché da quan[redacted] ho letto sui giornali saranno avvantaggiati i soliti furbi e non i veri poveri.

I controlli sul Riccometro non debbono essere fatti dagli uffici comunali ma da Guardia di Finanza, ministero del Lavoro [redacted] Associa[redacted] Bancaria Italiana. Un'ultima annotazione: quando si fanno i fa[redacted] tavoli della «concertazione» non ci sono i rappresentanti dei disoccupati e vi spiego perché. Da una parte c'è il governo rappresentato dal ministro o sottosegretario al Lavoro; dall'altra parte ci sono i segretari di Cgil, Cisl [redacted] Uil che rappresentano i lavoratori; e non c'è nessuno che rappresenti i disoccupati, poiché costoro non possono nemmeno pagare [redacted] tessera del sindacato. Alla fine dell'anno i rappresentanti del governo e i segretari di Cgil, Cisl e Uil metteranno in tasca un reddito che va dai 70 ai 100 milioni, mentre gli inoccupati [redacted] avranno lire zero.

Antonio Petronio, Latina

GENTILE Signor Petronio, la [redacted] proposta è interessante. Se non ricordo male, in altri Stati dove è stato adottato questo provvedimento, le cose vanno meglio.

Oreste del [redacted]

[redacted] sorpasso virtuale

Siamo tutti strecontenti per l'inizio stagione della Ferrari e speriamo che il momento positivo duri [redacted] lungo. Però sarebbe meglio vedere che le corse le vincono i piloti in pista e non i meccanici al box o gli strateghi delle soste. I primi 3 classificati ad Imola hanno conquistato le loro posizioni ognuno effettuando (o subendo) un sorpasso: Schumacher ha superato «virtualmente» Hakkinen durante la sua sosta ai box e così Coulthard nei confronti di Barrichello. In pista nessun duello, in attesa delle soste che, salvo rare eccezioni, sono ormai l'unico motivo d'interesse dei G.P.

Renato Bertone

Il quarto incomodo

In riferimento all'articolo pubblicato dalla *Stampa* del 12 aprile nella rubrica «Taccuino astensionista», dal titolo «Partito Umanista quarto incomodo», scritto da Filippo Ceccarelli, rileviamo alcu[redacted] informazioni inesatte. 1. Non è vero che parliamo mal volentieri delle nostre «radici», come stanno a dimostrare tutti i cittadini che quotidianamente entrano in contatto con noi e che, evidentemente, sono più informati sugli umanisti di Ceccarelli, semplicemente perché parlano con noi; contrariamente [redacted] quanto ha [redacted] Ceccarelli, [redacted] quale poteva almeno chiedere alla fonte originaria (cioè il Partito Umanista) la veridicità delle informazioni in suo possesso. 2. Non è vero che il sig. Mario Rodriguez Cobos, [redacted] non «Cobo» come riportato [redacted] l'articolo, sia stato un ex intellettuale cattolico, convertitosi all'esoterismo di Gurdjieff. 3. Non è vero che il sig. Mario Rodriguez Cobos abbia fondato gruppi come quelli che Ceccarelli riporta nell'articolo, e che rispondono alla denominazione di «Grupo Cronos», «Ordine sacro del raggio americano» [redacted] «Movimento della religione interiore».

Giovanna Ubaldeschi
segretario nazionale stampa
Partito Umanista
Carlo Olivieri
responsabile ufficio stampa
Partito Umanista

REDAZIONE AMMINISTRAZIONE TIPOGRAFIA
10126 Torino, via Marenco 32, tel. 011 6568111, fax 011 655306. Roma, via Barberini 50, tel. 06.47661, fax 06.4860.(?)... Milano, piazza Cavour 2, tel. 02 762181, fax 02 780049 Internet: www.lastampa.it
ABBONAMENTI
10121 Torino, via Roma 80, tel. 011 56.561, fax 011.5627958. Italia 6 numeri (c.c.p. 950105) consegna dec. posta anno L. 410.000 (€ 211.75); Estero L. 677.000 (€ 349.64). Arretrati L. 3000 (€ 1,54). Usa La Stampa (Usps 684-930) published daily in Turin Italy. 2 Usa 600 yearly. Periodicals postage paid at L.I.C. New York and address mailing offices. Send address changes to La Stampa c/o speedimpex Usa inc. 35-02 48th avenue - L.I.C. NY 11101-2421
CONCESSIONARIA PUBBLICITA' Publikompass S.p.a. Direzione: Milano 20123 via G. Carducci 29, tel. 02 24424 611, fax 02 24424 490. Torino 10126 corso Massimo d'Azeglio 60, tel. 011 6665 211, fax 011 6665 300. Bari via Amendola 166/5, tel. 080 5485111. Bologna via Amendola 13, tel. 051 255952. Padova via Gattamelata 108, tel. 049 8073144. Catania corso Sicilia 37/43, tel. 095 7306311. Firenze via Don Minzoni 48, tel. 055 561192. Genova via C.R. Ceccardi 1/14, tel. 010 540184. Palermo via Lincoln 19, tel. 091 6235100. Roma via Barberini 86, tel. 06 4200891, fax 06 [redacted]
SERVIZIO ABBONAMENTI
Abbonamento annuale 6 giorni: L. 388.000 (€ 199,06) (L. 1800 a copia, € 0,93).
Per sottoscrivere l'abbonamento inoltrare la richiesta tramite Fax al numero 011 5627958, tramite Posta indirizzando a La Stampa, via Roma 80, 10121 Torino; per telefono 011 56381, indicando: Cognome, Nome, Indirizzo, Cap, Telefono. Forme di pagamento: conto corrente postale 950105; bonifico bancario sul conto n. 12601 dell'Istituto Bancario S. Paolo di Torino; Carta di Credito telefonando al n. verde 800 [illegible]; direttamente presso gli sportelli del salone La Stampa, via Roma 80, Torino.
PER INFORMAZIONI: Ufficio abbonamenti tel. 011 56381, fax 011 5627958. E-mail: abbonamenti@lastampa.it

LE LETTERE VANNO INVIATE A:
LA STAMPA
VIA MARENCO 32,
10126 TORINO
FAX: 011-6568924
E-MAIL: lettere@lastampa.it

Ha toni antisemiti il testo in scena lunedì a Torino per «Tempus Paschalis»

San Pietro esclama: «Come inventar potea pena maggior la crudeltate ebrea!»

Ma per padre Kanntner i rilievi odierni al testo sono «figli di isterismo antihaideriano»

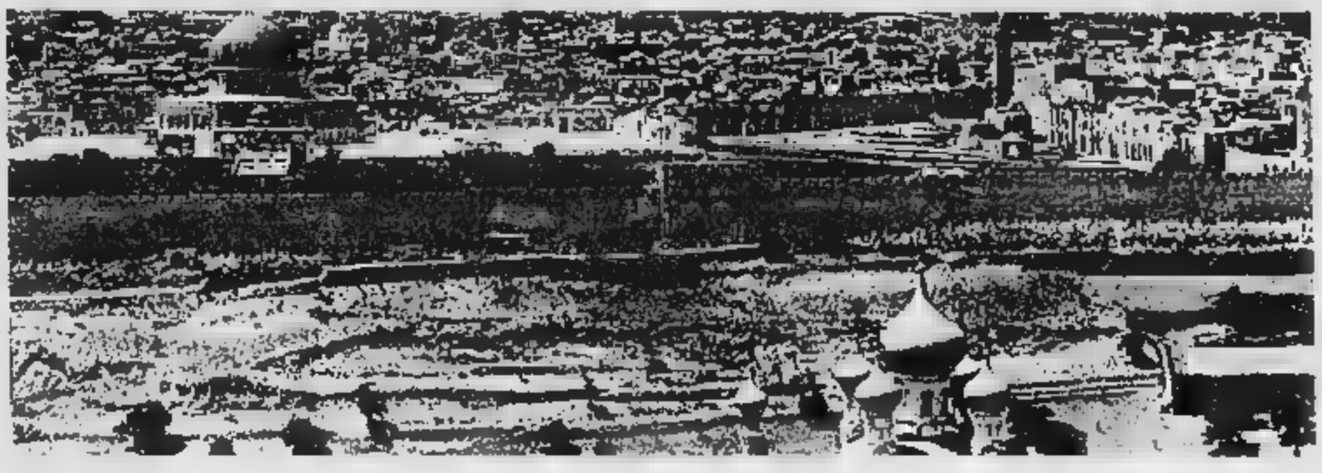

Contro gli ebrei con Passione

Un Metastasio poco politically correct

Sandro Cappelletto

L'EMPIA Gerusalemme verrà distrutta, il popolo infedele punito, l'orrore di quel giorno sarà tale che le madri mangeranno i propri figli. Non modera la violenza antisemita Pietro Metasasio quando scrive *La Passione di Gesù Cristo Signor Nostro*, un testo che molti compositori cattolici hanno considerato di riferimento. Il primo fu il veneziano Antonio Caldara, nel 1730 a Vienna, in un'esecuzione durante la settimana santa alla presenza di Carlo VI, «sacro romano imperatore». Un debutto di fatto contemporaneo alla *Passione secondo Matteo* di Bach, eseguita a Lipsia.

Questa partitura, di raro ascolto, verrà interpretata dal gruppo l'Europa Galante diretto da Fabio Biondi a Torino, lunedì 17 aprile alle ore 20.30 nella Chiesa di San Filippo per un ciclo di concerti dedicato al Tempus Paschalis. Il testo di Metastasio, dopo Caldara, verrà intonato anche da Jommelli, Myslivecek, Di Maio, Paisiello, Spontini, fino a Morlacchi che scrive una Passione nel 1812. Per chi è abituato ad associare il racconto della Passione alla musica di Bach e alla fede luterana, i motivi di sorpresa, di sgomento, saranno molti.

Nel messaggio augurale autografo inviato da Giovanni Paolo II e letto dal cardinale Paul Poupard all'apertura del convegno «Le voci della Passione», che si è tenuto i giorni scorsi al Pontificio Istituto di Musica Sacra di Roma, il Pontefice ha definito le musiche dedicate alla Passione di Cristo testimonianza «un dramma corale». Una dimensione assente dal testo di Metastasio e dalla scrittura di Caldara; difficile infatti riconoscere quella «modalità etica fondamentale» di cui parla Ernest Ansermet quando definisce l'opera di Bach «visione di una società umana spirituale». E' questa comunità a non interessare gli autori italiani: il racconto della Passione non diventa occasione di partecipazione collettiva, rimane pretesto per le mirabilie dei cantanti. La compiaciuta autosufficienza del canto individuale diventa la principale preoccupazione di Caldara, la relazione della vocalità con la vicenda non è mai dimenticata da Bach. La distanza delle due civiltà musicali non potrebbe essere più evidente. Bach inizia con un coro che chiama chi ascolta a condividere il dolore, Caldara si rifiuta a un «Dove son, dove corro» detto da Pietro percosso dal rimorso, dal senso di colpa per la triplice sua negazione del Cristo.

Il succedersi dei recitativi, delle arie, delle virtuosistiche variazioni vocali non ha, in Caldara, nulla da invidiare ad un palcoscenico operistico. Per non deludere il suo musicalissimo ospite, l'autore sceglie per i ruoli di Pietro e dell'evangelista Giovanni due evirati cantori, un contraltista e un sopranista, sacrificando ogni ipotesi di verisimiglianza alle squisite esigenze del tempo (a Torino, saranno due voci femminili). Anche Cristo è assente: invano cercheremo, in questa musica, la drammaticità del suo morire come testimonia Bach nella dispersa tensione armonica che accompagna i due «lauti», i due umanissimi ultimi gridi di Gesù. Il momento della morte scivola via, in Caldara, nella distrazione di un recitativo: appena le parole - «tutto è compito» - ci ricordano quell'attimo, neppure l'ombra di una dissonanza, di una slogatura, attraversa la musica.

Pietro Metastasio scrisse una Passione che è stata musicata da molti compositori cattolici. Sopra un'immagine moderna di Gerusalemme. La città, secondo la partitura di Metastasio, meritava un'orrenda distruzione per la «colpa» degli ebrei

Grazie a questo testo Metastasio diventa «poeta cesareo» alla corte di Vienna, che manterrà fino alla morte. La sua non è una Passione *secondo* Giovanni o Marco, Luca o Matteo; la libertà narrativa è totale: del resto, non esiste per la Passione un testo liturgico di riferimento come, ad esempio, esiste uno *Stabat Mater*, un *Te Deum*, un *Requiem*, la *Messa*.

Nel confronto con i versi di Picander per Bach, emerge nella scrittura metastasiana l'insistenza sulla colpa degli Ebrei. Dice Giovanni: «Qual terribil vendetta sovrasta a te Gerusalemme infida! Il divino presagio fallir può; già di veder mi sembra le mura distrutte... incenerito il Tempio, dispersi i Sacerdoti, in lacci avvolte le vergini, le spose». E le mamme diventeranno cannibali dei figli. Pietro si fa raccontare la morte di Cristo e giunto al momento della Crocifissione esclama: «Come inventar potea pena maggior la crudeltade ebrea!». Risponde Giuseppe d'Arimatea: «Sì, l'inventò, strappando la madre dai piedi della Croce. Metastasio ignorava che erano romani i soldati attorno alla Croce? Esiste un protagonismo antisemita della letteratura italiana nel Settecento? Per Gerusalemme «ingrata», la «ruina» sarà «forsennata», felici invece i monarchi che «vinceranno» nel «vessillo» di Cristo. Una Passione militante ha dunque attraversato l'Europa cattolica nel secolo dei Lumi.

Padre Leopold Kanntner, musicologo viennese intervenuto al convegno romano, ha definito i rilievi ai passaggi antisemiti di Metastasio «figli di un isterismo antihaideriano». Giudichi il pubblico di Torino.

Roma, polemiche sull'Auditorium

Piano, un progetto nel Far West

Carlo Grande

E', colpevole: sono colpevole di non aver accettato le "varianti in corso d'opera" proposte dalle imprese, che in questo modo, qui in Italia, riescono sempre a far lievitare i costi. Stavolta, per costruire l'Auditorium di Roma, si sono imbattute in un tipo tosto, cocciuto, che non gliel'ha consentito. E' un tema vecchio come il mondo: chi fa un lavoro creativo, musicista, scrittore, pittore o regista che sia, deve difendere l'integrità della sua opera dagli attacchi degli "indiani". Io, il mio progetto, non lo lascio massacrare da nessuno, il tono di Renzo Piano è pacato, ma le parole con le quali risponde alle accuse contenute in un articolo dell'*Espresso*, che citando «carte riservate» contesta «costi fuori controllo, funzionari del Comune di Roma rimossi», difetti e inadempienze legate al suo progetto, sono pietre.

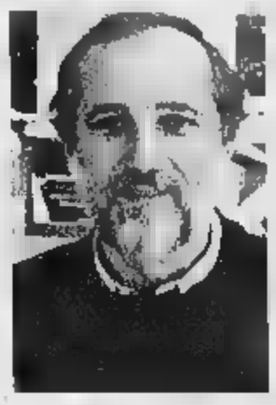

L'architetto Renzo Piano

L'odissea del progetto-Auditorium comincia nel '94, quando il creatore del Beaubourg vince il concorso di idee del Comune. Nel '95 il progetto è approvato (con modifiche) dal Consiglio superiore dei Lavori pubblici, nel '97 il secondo lotto dell'appalto viene aggiudicato all'«Ati Gepco Salc» di Giacomo Cattaneo Adorno, che comincerà a lamentare la mancanza di parti significative del progetto. Nel '98 la ditta che fa capo a Piano rifiuta di consegnare alla «Gepco» files dei calcoli strutturali, così nel gennaio '99 il Comune di Roma risarcisce alla Gepco 20 miliardi. Nel gennaio di quest'anno il Comune rescinde il contratto con Gepco e la vicenda finisce in tribunale.

«Dal '94 a oggi - dice Piano - è stato attraversare il Far West con una carovana. All'inizio Cattaneo mi ha scritto dicendo "che bello, è un progetto perfetto, lo realizziamo", poi hanno passato un anno per convincermi a fare varianti, e quando hanno capito che "non ce n'era" hanno dichiarato che il progetto era sbagliato e incompleto. E' l'ennesimo esempio di malcostume italiano. La verità è che le opere pubbliche sono ostaggio delle imprese, che giocano al rialzo: dicono di far spendere meno, salvo raggranellare poi la grana con le varianti. Io sono al mio quarto progetto "musicale" (tra di essi l'Auditorium del Lingotto a Torino, il teatro di Berlino in Potsdamer Platz, e ora l'auditorium [di Atlanta, ndr], loro in questo campo non hanno mai costruito niente: infatti erano in ritardo con i lavori, non stavano realizzando correttamente i giunti acustici. Ma il Comune di Roma l'ha capito e li ha cacciati dal cantiere»

Insomma, adesso è tutto da rifare? «No, in questa vicenda c'è qualcosa di positivo: un giudice sta indagando, lasciamo che i suoi periti lavorino in pace; fra un mese sarà lanciato il nuovo appalto, i soldi ci sono, i tempi anche, siamo in trepida attesa che ditte più preparate si facciano avanti. Nel frattempo, visto che la cavea è quasi costruita, quest'estate è già stata prevista, con Luciano Berio, una serie di concerti»

Nel cantiere, nonostante il clima di guerra, Piano dice di trovarsi bene, «come Quasimodo»: «Il punto è che dobbiamo costruire uno dei dieci grandi Auditoriums nel mondo. Un violino di grandissima qualità, non una chitarra stonata».

DAEWOO

Moving star.

Fari allungati, tinte eleganti, forme morbide: quando Matiz avanza non passa inosservata. Le cinque porte e il confort per cinque persone, la maneggevolezza, lo scatto, la sicurezza sono altri motivi non indifferenti per farne un cult.

VERSIONI	LIT.	P. SUG.
SMILE	14.150.000	13.600.000*
CITY	15.250.000	14.600.000
PLANET	16.350.000	15.600.000
STAR	18.500.000	17.600.000

PREZZI CHIAVI IN MANO I.P.T. ESCLUSA

da lire 13.600.000*

Matiz

L'ESSENZA DI UNA GRANDE AUTO

ANCORA FINO AL 30 APRILE PER CHI SCEGLIE MATIZ ANCHE LIRE 12.000.000 A TASSO ZERO.

ESEMPIO DI FINANZIAMENTO: MATIZ SMILE LIT. 13.600.000; ANTICIPO LIT. 1.600.000; IMPORTO FINANZIATO LIT. 12.000.000; 35 RATE MENSILI LIT. 350.000; SPESE ISTRUTTORIA PRATICA FINANZIATE LIT. 250.000 (T.A.N. 0% - T.A.E.G. 1,3%); SALVO APPROVAZIONE DAEWOOFIN.

800-011943
www.daewoomotor.it

OFFERTA DELLE CONCESSIONARIE DAEWOO CHE ADERISCONO ALL'INIZIATIVA VALIDA LIMITATAMENTE ALLE AUTO DISPONIBILI IN RETE. MATIZ È DISPONIBILE ANCHE NELLA VERSIONE VAN A LIRE 14.400.000 PREZZO DI LISTINO CHIAVI IN MANO I.P.T. ESCLUSA.

PROSSIMAMENTE SUI PICCOLI SCHERMI

SABRINA FERILLI. Forte, coraggiosa, passionale: sarà così Sabrina Ferilli in «Almost America», una coproduzione internazionale per la tv (andrà in onda su Raiuno), che si comincerà a girare a luglio in Canada. Reduce da successi teatrali («Rugantino», che dopo due anni di repliche chiuderà domenica il sipario del Sistina) e televisivi («Le ali della vita», fiction da 10 milioni di spettatori su Canale 5), la Ferilli parla della protagonista di «Almost America». «È un'eroina, una donna coraggio, una di quelle persone che mi piacciono e mi somigliano nella forza di curiosare e nella determinazione: un'ostetrica romana che arriva nel Polesine inseguendo un [illegible] trovando invece grande miseria e poi la tragica alluvione del '51. Con il figlio piccolo deciderà di andare in Canadà in cerca di fortuna».

[illegible] Sarà lei la protagonista femminile del film per la Rai che i fratelli Taviani cominceranno a girare ad agosto:m San Pietroburgo. Si intitolerà «Resurrezione» e sarà tratto da uno degli ultimi romanzi di Tolstoj. Nella produzione entreranno certamente i francesi della tv pubblica e partner tedeschi e spagnoli sono in fase di trattative. È la storia della resurrezione spirituale di un giovane principe che, chiamato a far parte della giuria popolare di un processo a Mosca, scoprirà nella donna accusata di omicidio un suo giovanile amore e contro ogni convenienza cercherà di aiutarla, arrivando a partire con lei per i lavori forzati in Siberia pur di non perdere l'amore.

GERRY SCOTTI. Sarà lui a condurre a maggio su Canale 5, [illegible] fascia oraria di «Passaparola» (che Scotti conduce al momento accanto ad Alessia Mancini e all'amatissimo pupazzo Ullallà), il format attualmente di grande successo negli Stati Uniti, «Chi vuole e[illegible] il miliardario?». Il programma dalle reti Fininvest sarà usato per tre settimane come evento televisivo anche perché le cifre in palio, come dice il titolo, sono altissime. Nato come disc jockey, Scotti ha condotto nella sua lunga carriera varie edizioni di «Buona Domenica», «Fest[illegible]» e «La sai l'ultima?»

PAOLA BARALE. Il volto femminile di «Buona domenica», trasmissione che in quest'ultima stagione ha [illegible] «Domenica In» di dieci punti senza l'aiuto del calcio, come fanno notare a Mediaset, è nata televisivamente come valletta di Mike Bongiorno a «La ruota della fortuna» e ha come sogno nel cassetto quello di diventare attrice.

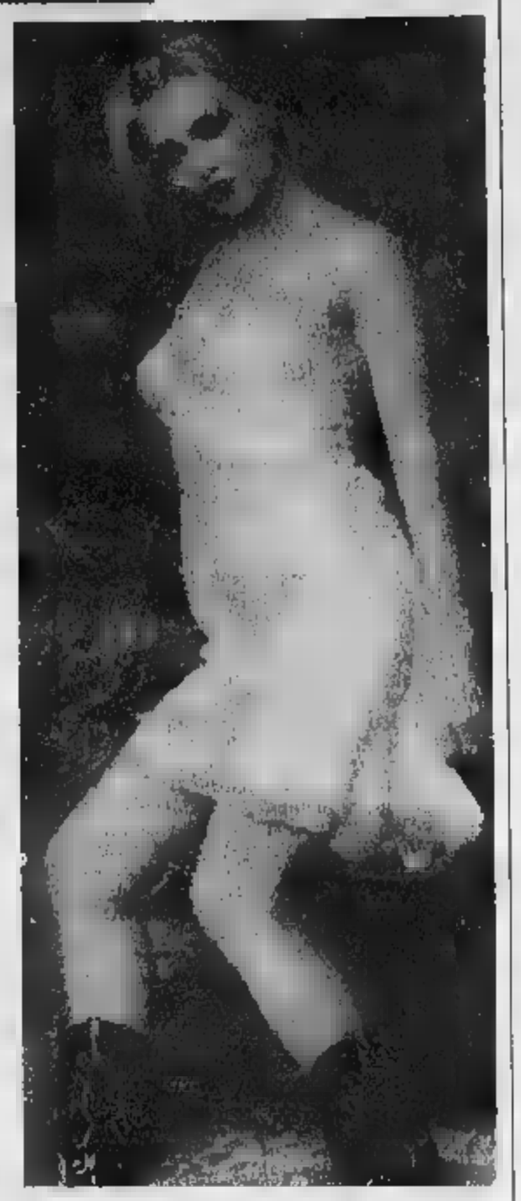

Cara Rai, Bonolis non si tocca

Festa al Mip di Cannes, con le Sister Sledge

Fulvia Caprara
Inviata a CANNES

Accento impeccabile e lieve emozione nella voce: Piersilvio Berlusconi, vicepresidente di RTI, pronuncia il suo discorsetto in inglese rivolto alla platea internazionale di addetti ai lavori (c'è anche il principe Edoardo d'Inghilterra, piccolo produttore tv) invitati alla gran festa Mediaset organizzata, l'altra sera, nell'ambito del Mip e conclusa da danze scatenate al ritmo della musica delle Sister Sledge. Presentato da Roberto Pace di Mediatrade come «my boss», vegliato da una fitta schiera di uffici stampa pronti a salvarlo da eventuali passi falsi, descritto come figura «in crescita» dell'azienda, soprattutto in questi giorni, mentre si infittiscono le voci sulle dimissioni dell'amministratore delegato Maurizio Carlotti, Berlusconi jr. snocciola progetti e risultati, svela le sue passioni televisive. Ma soprattutto annuncia la prossima sterzata del gruppo nella direzione della «creazione dei contenuti» e della messa a punto di format da vendere all'estero, magari anche negli Stati Uniti e, perché no, perfino alla concorrente Rai. Esempi? Per ora Piersilvio ne fa tre: «Scherzi a parte», «Ciao Darwin» e «C'è posta per te», e aggiunge: «E' stata, e non solo per i varietà, una stagione eccezionale, con Canale 5 sopra l'obiettivo di ascolto e in aumento dell'1,5% rispetto alla scorsa annata». Questo per sottolineare che «che Mediaset deve il proprio successo proprio ai tre canali televisivi» e che la tendenza annunciata a concentrarsi sui contenuti sancirà un'evoluzione importante per un'azienda che, all'inizio, era «dedita soprattutto alla vendita pubblicitaria».

E se, com'è ovvio, i cavalli vincenti non si cambiano («Buona domenica», per esempio, tornerà in versione rinnovata e forte della vittoria sulla «Domenica in» di Raiuno distanziata «di 10 punti senza l'aiuto del calcio»), quelli zoppicanti, come la fiction «Giornalisti» e il programma della mattina «A tu per tu», potranno essere oggetto di cancellazioni oppure di nuove destinazioni: «"Giornalisti" è un investimento importante - dice Berlusconi jr. - aspettiamo i prossimi risultati, poi vedremo; sono sicuro che, se invece di andare in onda su Canale 5, fosse stato trasmesso su Italia 1 avrebbe fatto più ascolti».

Tra i giornalisti veri, invece, Piersilvio cita Giovanni Minoli: «Un professionista che mi piace molto e che vedrei bene alla guida di una serata di informazione sulle nostre reti, anche [illegible] non c'è ancora nessuna trattativa in corso. Comunque, vorrei fortemente che Mediaset investisse di più in questo settore». Poi tocca a Enrico Mentana: «I risultati del Tg5 [illegible] al di sopra degli obiettivi d'ascolto e quindi non posso che fare i miei complimenti al direttore». Tra le novità in arrivo, in un quadro che vedrà «alcuni esperimenti su Canale 5, programmi nuovi per Italia 1, e il riposizionamento di Retequattro» legato al cambio di direttore «per fine carriera di Giovannelli», c'è un nuovo format [illegible] gran successo negli Stati Uniti che, con il titolo «Chi vuol essere miliardario?», verrà lanciato per tre settimane, a maggio, al posto di «Passapparola», ma sempre guidato da Gerry Scotti.

Intanto alla Rai Piersilvio manda a dire che Paolo Bonolis resterà in [illegible] Mediaset; che Amadeus tornerà presto da loro; che «Mike Bongiorno ha un altro anno di contratto con noi e verrà coinvolto in numerose iniziative legate alla celebrazione del ventennale»; che Teo Teocoli «è un grande talento, cresciuto da noi, quindi sempre della nostra bandiera». E la concorrenza? Non c'è proprio niente da invidiare all'azienda di Viale Mazzini? «Della Rai - risponde cauto il vicepresidente di Rti - mi piacciono Fabio Fazio e Carlo Conti; tra i programmi preferisco "Turisti per caso"».

«Teo Teocoli è un grande talento resterà una bandiera Mediaset. E' previsto il ritorno di Amadeus»

«Mike Bongiorno non si molla. Un bel programma della concorrenza? Turisti per caso»

Sordi sindaco per un giorno

Costanzo curerà 4 puntate sull'attore Claudia Koll contro la nuova mafia

CANNES

Gli intrecci tra «la nuova mafia e l'immigrazione clandestina» saranno descritti nell'«Impero», la fiction in quattro parti che Sergio Silva, il papà della storica «Piovra» Rai, produrrà per le reti Mediaset con Claudia Koll e Claudio Amendola protagonisti e la regia di Lamberto Bava. Ma [illegible] è tutto; per la prima volta al Mip di Cannes in veste di presidente Mediatrade, Maurizio Costanzo conferma il progetto Sordi annunciato all'inizio dello scorso inverno: «Proporremo quattro puntate da cinquanta minuti l'una, che potrebbero anche diventare sei o otto e che Sordi sta già scrivendo insieme con Rodolfo Sonego. Le riprese avranno inizio ad agosto; l'idea è quella di rivisitare alcuni dei personaggi celebri di Albertone, tipo il medico della mutua, in una chiave modernizzata, in linea con l'attualità». Tutti e due i progetti andranno in onda nel 2001; ma con Sordi Costanzo lavorerà prima dell'avvio della serie, il [illegible] giugno, quando l'attore, in occasione del suo ottantesimo compleanno, vivrà una giornata da sindaco di Roma: «Gli staremo dietro ventiquattr'ore con la cineparsa, per realizzare uno speciale».

Rivolto ai compratori e ai produttori invitati alla serata, Costanzo ha illustrato i prossimi obiettivi di Mediatrade: «Nell'ultimo [illegible] mezzo abbiamo lavorato per costruire la nostra riconoscibilità sul territorio nazionale, ora intendiamo aprirci [illegible] campo internazionale, e questo evitando di trovarci nella situazione descritta da Galeano: "Quando avevamo imparato tutte le risposte, ci hanno cambiato tutte le domande"». Cioè tenendo ben presente che le «regole della comunicazione sono cambiate e che noi tutti dobbiamo essere pronti al mutamento, attivi nel seguire gli sviluppi e le potenzialità dei nuovi linguaggi, consapevoli che potremmo anche essere i testimoni della nuova Pompei, cioè della fine della televisione che conosciamo». Applausi, cena e poi, abbandonate giacche e cravatte, tutti [illegible] pista a ballare, nessuno escluso, Costanzo in testa. [f. c.]

Tutta Cinecittà alla serata di gala del 19

«David», per la Neri una doppia chance

Simonetta Robiony
ROMA

Per festeggiare i cinquant'anni del David di Donatello, il più importante premio cinematografico italiano sponsorizzato dal presidente della Repubblica, la Rai ha organizzato una serata di gala condotta da Carlo Conti cui è stato invitato tutto il nostro cinema, a Cinecittà, il 19 aprile, in [illegible] tendone di lusso da tremila posti. Lo scorso anno il programma presentato da Conti ottenne il 25% di share, ma c'era Sofia Loren e lei da sola vale [illegible] picco d'ascolto. Stavolta avrebbe dovuto esserci Richard Gere, che però ha declinato l'invito. L'impresa, quindi, è più ardua anche se Conti non si arrende: «Sono un consumatore di film, sono amico di Pieraccioni e di Panariello con cui ho perfino collaborato; se posso dare una [illegible] sono ben contento». Per allungare la stagione cinematografica, GianLuigi Rondi ha voluto che quest'anno il premio fosse spostato da inizio estate ad aprile: «Molte delle pellicole in gara sono ancora nelle sale e chissà che un David non possa indurre qualche film poco visto a ritentare la sorte», ha detto.

Concorrono tutte le pellicole uscite tra il 10 aprile dell'anno scorso e il 12 marzo di quest'anno, ma tre sono i titoli più citati: «Pane e tulipani» di Soldini, «Canone inverso» di Ricky Tognazzi e «Garage Olimpo» di Marco Bechis, tutti e tre in gara come miglior film. C'è anche un piccolo mistero, in queste candidature. «Il cielo cade» dei fratelli Frazzi, peraltro non ancora in sala, è stato presentato in anteprima a Firenze il [illegible] marzo: o quella non era una anteprima, o il film non potrebbe partecipare ai David perché mostrato al pubblico fuori tempo massimo. «Come te nessuno mai», il film di Muccino sull'occupazione del liceo Mameli considerato una delle opere più nuove di questa povera stagione, ha tre candidature minori, tra cui una per

Licia Maglietta, tra le favorite

Anna Galiena, attrice non protagonista. Francesca Neri, invece, è in gara come migliore attrice, insieme a Lorenza Indovina, Licia Maglietta e Isabella Rossellini, addirittura con due titoli: «Io amo Andrea» e «Il cielo cade». Tranne Verdone che concorre con «C'era un cinese in coma» come miglior attore, le commedie non hanno trovato spazio in questi David: non c'è «Tutti gli uomini del deficiente», non c'è «E allora mambo» che pure indicavano una strada diversa da quella puramente barzellettiera.

Gian Luigi Rondi, però, non vuol sentir parlare di gara. «Per me quelli che sono [illegible] nelle terne sono già vincitori», dice, ma anticipazioni [illegible] ne fa. Copiosa la pioggia dei premi. 18 David al cinema italiano, 3 David speciali, 5 targhe. Tutti i concorrenti, tranne Anna Galiena e Isabella Rossellini impegnate all'estero, saranno presenti alla serata. Insieme a loro, tra gli altri, Alberto Sordi, Anthony Minghella, Matt Damon, Dino De Laurentiis, Letizia Casta, Enrico Montesano, Mariangela Melato, Valeria Marini, Gemma, Franco Nero, la Brilli. E i tre registi stranieri candidati al David: Sam Mendes per «American beauty», Almodovar per «Tutto su mia madre», O'Donnell per «East is east».

Serial pensato per il web

E' «Tanga» la prima fiction via Internet

ROMA

La [illegible] non ha centro, né periferia. Ma forse [illegible] ha nemmeno primogeniture. Così arriva anche per Internet il dilemma: è nato prima l'uovo o la gallina? Non si fa tempo ad annunciare che la fiction è sbarcata in rete, che subito ci si accorge che in Italia una fiction in rete c'è già dallo scorso agosto. Per di più si avvale di guest star come Gegè Telesforo e Daniele Formica, anche [illegible] le protagoniste, attrici professioniste, [illegible] due amiche romane, diversissime tra loro che si trovano a convivere nella stessa casa. Da questa loro convivenza, piacevolmente disturbata da vip che transitano nel loro appartamento, nasceranno risate ed equivoci.

La fiction si chiama maliziosamente «Tanga» e sembra sia il primo serial pensato e realizzato per il web. La si può vedere nel sito www.tanga.it. , dove oltre alla prima puntata pilota, dal titolo «Un antico per due», si trovano tutte le informazioni riguardanti la sit com e la società che la produce, la Dream Productions che con Italiatv ha intenzione di allargare il prodotto in rete. Italiatv, pensata come il primo canale di intervisione tutto italiano, si avvale di soli professionisti del settore, ed è aperto alla valutazione di proposte: basta una e-mail e si arriva direttamente al produttore. Mente pensante di Italiatv è Dario Pettinelli. «Tanga è stata girata tutta in digitale - spiega -: ogni passaggio dalla video ripresa alla messa in rete digitale è stato fatto ad alta qualità. L'investimento sostenuto va ben oltre i 100 milioni».

Per quanto riguarda il rapporto di Internet con gli altri media, Pettinelli dice: «Internet entra nella seconda generazione, della fusione con gli altri [illegible] dia. In particolare l'offerta di contenuto si configura come fusione tra il mezzo informatico e la comunicazione tradizionale. Prima fra tutte la radio, di cui Internet copia snellezza e velocità poi la tv dalla quale prende il supporto video». Inoltre l'on line non ha problemi [illegible] orari, ci si collega quando si ha tempo e voglia e tutti gli episodi precedenti sono a disposizione. Basta un clic. [b. n.]

Le Finestre aperte sul mondo Alle volte basta un niente

Alessandra Comazzi

E [redacted] un asteroide si abbattesse sulla Terra? Lo rac[redacted]a il film «Armageddon», in cui Bruce Willis e il [redacted] manipolo di eroi salvavano alla fine il mondo. Ma potrebbe accadere davvero, anzi è già accaduto, per esempio nel [redacted] nell'Asia Centrale; [redacted] si adombra pure che sia capitato più recentemente in Italia, vicino a Tarquinia: il bosco della Roccaccia bruciò naturalmente, oppure a causa di un intervento esterno alla Terra, incendio o «fulmine globulare»? Sono ipotesi non trattate dall'ultima puntata di «X Files», il telefilm che si occupa di [redacted] inspiegabili e che ci insegna invariabilmente come, colà dove si puote ciò che si vuole, si tende sempre a non far sapere alla popolazione come certi fenomeni [redacted] abbiano spiegazioni razionali. La stessa tesi del film «M.I.B.», quello [redacted] Tommy Lee Jones capo di una squadra impegnata a nascondere al mondo che gli alieni sono tra [redacted]: non saremmo in grado di sopportarlo. Il fenomeno è stato trattato a «Finestre», il settimanale del T3 (il telegiornale della [redacted] rete, che tra l'altro sta per chiamarsi di nuovo Tg3, chissà come mai c'è stata questa bizzarra e breve digressione). «Finestre», ideato e condotto da Raffaele Fichera, potrebbe non esserci più, nel palinsesto futuro. Sarebbe un peccato. Perché, se è vero che l'informazione non è il genere televisivo che di questi tempi racconta meglio il Paese, è altrettanto vero che non va soppressa. Ben venga la fiction, che lancia facili messaggi. Ma la tv non si deve privare di quegli spazi di riflessione documentata. Il tipo di ascolto è diverso, certamente, perché [redacted] sceneggiato si segue [redacted] minor fatica. Però l'informazione andrebbe potenziata, resa sempre più credibile, non cancellata perché tanto «non fa audience». L'audience si costruisce: però bisogna crederci e anche investirci del denaro. Per fare un altro paragone cinematografico: quanto spenderebbe una rete per realizzare «sessanta minuti» di notizie in stile «Insider»? Il film, con Al Pacino, [redacted] una volta americano ma senza effetti speciali, narra tutto il lavoro (e i costi) che stanno dietro alla messa in onda di un'ora di informazione. Sarà anche tutto romanzato, ma qualche spunto se [redacted] può comunque trarre: non buttiamo via l'informazione, piuttosto crediamoci di più.

E che l'informazione possa anche fare ascolto lo dimostrano, per dirne una, le rubriche del Tg2, «Salute» e «Costume società». Quest'ultimo programma va in onda per tre settimane anche la sera, presentato da Maria Concetta Mattei. La settimana scorsa c'era per esempio un servizio molto divertente sulla pugliesità: a disputarsi a distanza le caratteristiche tipiche regionali, erano Renzo Arbore e Lino Banfi, che fingevano di [redacted] conoscersi e davano vita ad un dialogo surreale e spiritoso. Con niente. Senza tanti investimenti, ma soltanto [redacted] un'idea, che alleggeriva il modo di percepire l'informazione come qualcosa di faticoso comunque. Cosa che non è e non deve essere. Come al solito non va confusa la serietà [redacted] la noia.

alessandra.comazzi@lastampa.it

I FILM DI OGGI IN TV

Con Batman 5 arriva Clooney

BATMAN & ROBIN
1997, Italia 1 alle 20,45; dur. [redacted]'

Per il quinto film della serie si cambia ancora protagonista e, dopo Michael Keaton e Val Kilmer, si passa al divo in ascesa George Clooney. [redacted] questa nuova fantavventura riserva poche sorprese, a parte gli effetti speciali techno-elettronici e l'azione spettacolare, e quasi tutte nel cast. A cominciare da un Arnold Schwarzenegger in versione «cattivo di ghiaccio», della sempre affascinante Uma Thurman (la sua alleata), [redacted] scoperta Alicia Silverstone (ora nel nuovo film di Branagh) e la top model Elle Macpherson. Batman e il fedele Robin, per difendere Gotham City dal dottor Freeze – medico che cerca una cura per la moglie ibernata – e dalla perfida Poison Ivy, ricevono l'aiuto della nipote del maggiordomo...

LA GENTILEZZA DEL TOCCO
1987, Raitre alle 0,20; dur. 77'

L'opera prima dell'autore di «Metronotte», Francesco Calogero, si ispira ai casi e ai lapsus della vita. Un correttore di bozze si insospettisce per la critica positiva a un pianista debuttante da parte di un critico che di solito ignora gli esordienti e...

SOUVENIR D'[redacted]
1957, Rete 4 alle 15,45; d[redacted] 100'

Una commedia «turistica» divertente e leggera che prende di mira il mito [redacted] vitellonismo con alcune gustose prove comiche di Sordi e De Sica. Tre autostoppiste straniere calano in Italia e scoprono il Bel Paese attraverso una serie di flirt, più o meno impegnativi...

PEC[redacted] CHE [redacted]
1995, Tmc alle 20,35; dur. 106'

Victoria Abril, Alain Chabat e Josiane Balasko (anche regista) in una divertente commedia degli equivoci omosessual-furbesca, campione d'incassi in patria. Marijo è lesbica e s'innamora – ricambiata – della bella Loli, sposata con figlio. Ma il marito...

IL [redacted] DI BAKUNIN
1997, Rete 4 alle 1,45; dur. [redacted]'

Tratto dal libro di Sergio Atzeni e prodotto da Giuseppe Tornatore, è un dramma-inchiesta di Gianfranco Cabiddu. La vita del sardo Tullio Saba, minatore, sindacalista, cantante, donnaiolo e, forse, assassino.

TRAPPOLA SULLE [redacted]
1995, Raitre alle 20,55; dur. 100'

Steven Seagal, Katherine Heigel e Eric Bogosian in un'avventura tutta azione di Geoff Murphy. Il solito psicopatico minaccia di distruggere la Terra con un satellite spaziale se non avrà un miliardo di dollari. Ma il duro Ryback vigila e...

RTL 102.5
FRANCESCO PERILLI in "PROTAGONISTI"
GLI AVVENIMENTI COMMENTATI DA CHI LI VIVE!
21.00 - 24.00 DA LUNEDÌ A SABATO

ANTENNA

Giorgio Dell'Arti

OGGI
Alessandro Cecchi Paone parla di microchirurgia degli arti superiori [redacted] l'unico medico italiano in grado di effettuare [redacted] trapianto di questo tipo (*La macchina del tempo*, Rete 4, alle 20,35). Radiotre Rai p[redacted] particolare attenzione alla Giornata mondiale della matematica (dalle [redacted] alle 12 e dalle 15 alle 18), un'intervista a David Beckham, marito della Spice girl Victoria (*Fuego*, Italia 1, alle 15). Gianfranco Funari e Rita Pavone ospiti dell'ultima puntata di Maria De Filippi (*C'è posta per te*, Canale 5, alle 21), un tipo che dice di poter influenzare le condizioni del tempo (*I fatti vostri*, Raidue, alle 11,30).

E-COM[redacted]RCE 1
Uno dei motivi per cui il commercio on line non è ancora così diffuso come gli esperti auspicavano è che il rapporto tra il cliente e l'azienda resta [redacted] po' farraginoso (troppi passaggi, procedure difficili e poco snelle eccetera). Proprio per questo una società di Parigi, [redacted] Cyber act, realizza personaggi virtuali che hanno il compito di presentare tutte le offerte commerciali di un sito, in modo da renderle più amichevoli per i clienti. Magic, per esempio, ha un faccione giallo, un cappello rosso e occhiali neri: finora è stato utilizzato per una pubblicità della Nestlé e per i servizi on line della banca Crédit Agricole. Cybee, testa rotonda con antenne e piedi a forma di mouse, dialoga con i visitatori del sito e cambia espressioni del viso a seconda delle situazioni.

E-COMMERCE 2
Il sito www.ciao.com contiene centinaia di recensioni sui prodotti più diversi (viaggi, videogiochi, telefonini, automobili e altro) acquistabili in giro per la Rete, scritte dai consumatori stessi. L'idea nasce dalla considerazione per cui chi ha effettivamente acquistato un prodotto può a buon diritto criticarlo (in positivo e negativo). L'attendibilità di tutte le recensioni viene sottoposta al giudizio degli altri navigatori: con un [redacted] di votazioni, i consigli ritenuti meno validi vengono automaticamente depennati.

[redacted] 1
David Duchovny, l'agente Fox Mulder di *X-Files*, a scuola ha studiato per sette anni il latino. Sul set, di recente, ha corretto un attore che continuava a sbagliare la pronuncia della frase «Noli me tangere» (durante un episodio da lui scritto e diretto, in cui c'è un vecchio hippy degli Anni Sessanta che diventa Gesù e un altro personaggio chiamato «il Papa che fuma»).

[redacted] 2
In questi giorni Gillian Anderson (Dana Scully di *X-Files*) sta leggendo e rileggendo «Quando tutto cade a pezzi», un testo New Age di Pema Chodron. Pare che [redacted] a suggerire tutti i modi per fronteggiare situazioni di crisi psicologica.

LIBRI
Da tredici anni, una Glenna Nowell, bibliotecaria in pensione della Gardiner Public Library (nello Stato americano del Maine), tiene costantemente aggiornata una lista di libri preferiti da personaggi famosi nel mondo (Tony Blair, per esempio, è un grande appassionato del «Signore degli anelli», che l[redacted] di continuo [redacted] suoi bambini). Su Internet, all'indirizzo www.gpl.lib.me.us

[redacted]
«Io [redacted] ho un fisico volgare» (Flavia Vento).

I [redacted] DI OGGI

[redacted] (RAIUNO)

6.00 **Euronews** [7337]
6.30 **Tg1 - Che tempo fa** [4646375]
6.40 **Unomattina** Varietà. All'interno Tg1 (7.00, 7.30, 8.00, 9.00), [redacted] **gna stampa** (7.05) - **Che tempo fa, Tg1 Flash L.i.s.** (8.30), **Tg1 Flash** (9.30) [2507375]
[redacted] **minuti di... - Appuntamento al cinema** [6449337]
[redacted] **Un breve incontro** Film (dramm., 1996) [5665606]
11.30 **Tg1** [1070172]
11.35 **La vecchia fattoria** con L. Sardella [7799207]
12.35 **Che tempo fa** [1546087]
12.30 **Tg1 Flash** [redacted]
12.35 [redacted] **signora in giallo** Telefilm [5152648]
13.30 **Telegiornale** [96172]
[redacted] **Regionali** [redacted] La coalizione risponde [6667462]
14.10 **Anteprima Alle 2** [redacted] **Raiuno "Ciao** [redacted]**"** [646443]
14.35 **Alle 2 su** [redacted] Varietà [6907612]
16.15 **Una donna per amico** Miniserie "Le ombre del passato" (Replica) [85375]
17.55 [redacted] **del Tg** [9664620]
18.00 **Tg1 - - Previsioni sulla** [redacted] **CCISS Viaggiare informati** [redacted]
18.10 **Prima - La cronaca prima di tutto** [1521117]
18.35 **In bocca al lupo!** Gioco. All'interno: **Chè tempo** [redacted] (19.25) [696443]
20.00 **Telegiornale** [70207]
20.35 **Il fatto** Rubrica con E. Biagi [7794207]
20.40 **Zitti tutti! Parlano loro** Talk-Show [6213601]
20.50 **Una donna per amico 2** Miniserie "Verso il sole" con E. Gardini, E. De Caro - 2ª puntata [216556]
22.50 **Tg1** [3776620]
22.55 **Buddies TF** [3457288]
23.30 **Elezioni Regionali 2000** Appello agli elettori [1714]
24.00 **Tg1 Notte** [redacted]
[redacted] **Stampa Oggi** [3113625]
0.25 **Agenda - Che tempo fa** [6610047]
0.35 **Rai Educational** [5208736]
1.05 **Sottovoce** [1050663]
1.35 **Tg1 Notte** [1046028]
2.05 **R come Ricorrenza... Totò** [32950405]
2.10 **Le sei mogli di Barbablù** Film con Totò. Regia di C. L. Bragaglia [5286573]

[redacted] (RAIDUE)

6.45 **LavorOra** Attualità in studio P. Di Silvestro. Regia di E. Roman [2464153]
7.00 **Go cart mattina** Programma per ragazzi [14682482]
[redacted] **Amiche nemiche** Telefilm [2652559]
10.35 **Rai educational** Un mondo a colori [2503917]
10.50 **Tg2** [redacted] 33 Rubrica di attualità medica a cura di L. Onder [3875649]
11.10 **Meteo2** [1671153]
11.15 **Tg2 Mattina** [2970806]
11.30 **Anteprima I Fatti Vostri** [1966]
12.00 **I Fatti Vostri** Varietà con M. Giletti. Regia di M. Guardì [65606]
13.00 **Tg2 Giorno** Notiziario diretto da C. J. Mimun [7733]
13.30 [redacted] **Regionali** [redacted] Coalizioni a confronto [90606]
13.45 **Tg2 Salute** a cura di L. Onder [5852443]
14.00 **Affari** [redacted] **cuore** Rubrica con F. Panicucci [6648]
14.30 **Al posto tuo** [1186424]
15.15 **Fragole e Mambo - La vita in diretta** Con M. Cucuzza. All'interno **Tg2 Flash** (16.00 - 17.30) [68240]
18.10 **In viaggio con Sereno** [redacted] Rubrica [redacted] attualità e di viaggi con O. Bevilacqua [9186917]
18.30 **Tg2 - Flash L.i.s** [26022]
18.35 **Meteo 2** [3173207]
18.40 **Sportsera** [224289]
[redacted] **Il tocco di un angelo** Telefilm "Nomi [redacted] strada" [7578]
20.00 **Friends** Telefilm [207]
20.30 **Tg2** [71627]
20.50 **Tg** [redacted] con [redacted] Berenson [263733]
22.30 **Elezioni Regionali** [redacted] Messaggi autogestiti
22.45 **Tg2 Notte** [3459644]
23.20 **Crying Freeman** Film con M. Dacascos [4665606]
1.05 **Meteo 2 - Appuntamento al cinema** [1597842]
1.15 **Marshall** Telefilm "Jack e Lizzie" [6103931]
2.05 **Italia interroga** [6701202]
2.15 **LavorOra** [8707486]
2.25 **Per Anima** [redacted] **- Nuove la Regina** [8798736]
2.35 **È proibito ballare** Telefilm "La abandata" [4520582]
[redacted] **Amami** [redacted] [6832931]
3.30 **Gli antennati** [5081757]
3.40 **Diplomi universitari a distanza**

[redacted] (RAITRE)

6.00 **Rai News 24** [56922171]
8.35 **Rai Educational** Media/Mente.it - Calepio tecnologie della lingua - Che cos'è la normalità [8010601]
10.00 **Cominciamo bene** Rubrica di attualità [227172]
11.30 **I cartoni de "La Melevisione"** (Per le regioni interessate **Elezioni Regionali 2000**) - **T3 - Meteo** [8424]
12.00 **T3 - Rai sport Notizie** [67240]
12.25 **T3 Italia** [7540443]
13.00 **Cartoni animati d'epoca** (Per le regioni interessate **Tribune Elettorali** e diffusione regionale)
13.30 **T3 Cultura & Spettacolo** [87424]
13.45 **T3 Articolo 1** [5856269]
14.00 **T3 Regionali - Meteo regionali** [72578]
14.20 **T3 - T3 Meteo** [654482]
14.50 **T3 Leonardo** [8550207]
15.00 **T3 Neapolis** [70191]
15.15 **Sarò grande nel 2000 - La melevisione** Programma per bambini [5281862]
16.10 **Giorno dopo giorno** Gioco [redacted] P. Baudo Regia di M. Fusco [7916153]
17.00 **Cartoni animati d'epoca** (Per le regioni interessate **Elezioni primavera 2000**) [1434207]
17.15 **Fuoriclasse** [1407153]
17.40 **Geo & Geo** Documentari con S. Sagramola [969694]
19.20 **T3 Meteo** [414789]
19[redacted] **T3** Notiziario **Meteo Regionali** [4004]
20.00 **Rai Sport** [redacted] [41462]
20.10 **Blob** [2976240]
20.25 **Un posto al sole** Soap Opera [264]
20.55 **Trappola** [redacted] **rocciose** Fi[redacted] (azione,1995) con S. Seagal, [redacted] Bogosian [71207]
22.35 **T3** [240]
23.00 **Elezioni Regionali** [redacted] Intervista alle Liste [7511]
23.30 **Pit Lane** Rubrica sportiva - **T3 Meteo** [95627]
0.10 **T3 - T3 Edicola** [3117641]
0.15 **Appuntamento al cinema** [3132950]
0.20 **Fuori orario presenta:** "Francesco Calogero, la precisa estrazione" con i film: **La gentilezza del** [redacted] **(1987) - Visioni private (1990) -** [redacted]**ino (1992) - Cinque giorni di tempesta (1997)** con R. de Francesco, C. Caselli

[redacted] (CANALE 5)

6.00 **Tg5 Prima pagina** Notiziario diretto da E. Mentana [6367636]
8.00 **Tg5 Mattina** [2336714]
8.45 **La casa nella prateria** Telefilm "Bulli" [redacted]
9.45 **Maurizio Costanzo Show** Talk-Show [redacted] Maurizio (R) [7245424]
11.30 **A tu per tu** Talk-Show con A. Clerici, M. T. Ruta [946795]
13.00 **Tg5** Notiziario diretto da E. Mentana [26530]
13.40 **Beautiful** Soap Opera [566733]
14.10 **Vivere** Soap Opera [918172]
14.40 **Uomini e donne** Talk-Show condotto da M. De Filippi [2314714]
16.00 **La diva e il cow-boy** Film (dramm., 1998) con S. Yung, P. King Regia di M. [redacted]ffiths [147462]
18.00 **Verissimo** Rotocalco quotidiano con C. Parodi [94424]
18.40 **Passaparola** Gioco condotto da G. Scotti [redacted] la partecipazione di A. Mancini. Regia di S. Vicario [6001462]
20.00 **Tg5** Notiziario diretto [redacted] E. Mentana [5269]
20.30 **Striscia la notizia - La** [redacted] **dell'interferenza** Varietà satirico con P. Bonolis, L. Laurenti e [redacted] valine M. Corvaglia, E. Canalis [7240]
21.00 **C'è posta** [redacted] **te** Varietà condotto [redacted] M. [redacted] Filippi [4702649]
23.15 **Maurizio Costanzo Show** Talk-Show condotto [redacted] M. Costanzo con la partecipazione [redacted] [redacted]cardi e dall'orchestra diretta [redacted] maestro D. Morselli. Dal Teatro Parioli in Roma [5648424]
1.00 **Tg5** [redacted] Notiziario diretto [redacted] E. Mentana [6711625]
1.05 **Ciak speciale "Sai che c'è di nuovo"** [1947778]
1.30 [redacted] **la notizia - La** [redacted] **dell'interferenza** Varietà satirico (Replica) [5008467]
2.00 **La famiglia Brock** Telefilm [5544196]
3.10 **Mannix** Telefilm [5573931]
4.15 **Tg5** [9094641]
4.45 **Verissimo** Attualità (Replica) [8947207]
[redacted] **Tg5** [1878153]

[redacted] (ITALIA 1)

7.00 **Cartoni animati** Memole dolce Memole - Milly, un giorno dopo l'altro [5147248]
8.35 **A-Team** Telefilm "Il giorno del giudizio" [3178288]
9.30 [redacted] **Gyver** Telefilm "La perla del corsaro" [7999611]
10.25 **Magnum P.I.** Telefilm "La notte del delitto" [71386375]
11.30 **Miami Vice** Telefilm [6659795]
12.25 **Studio aperto** [3367848]
12.50 **Fatti e misfatti** Attualità a cura di P. Liguori [522606]
13.00 [redacted] **- Il gioco che** [redacted] **fa** [redacted] **piega** Varietà condotto da [redacted] Novaresi [47269]
13.45 **Rugrats** Cartoni animati [9591601]
14.00 **I Simpson** Cartoni animati [2733]
14.30 **Mai dire Maik** con la Gialappa's Band Regia [redacted] Fantonelli [7424]
15.00 **Fuego** Varietà con D. Bossari. Regia di L. Bi[redacted]551 [8153]
15.30 **Gli amici del cuore** Telefilm "Il rubacuori" [1240]
16.00 **Cartoni animati** Sabrina - Pokemon [6870269]
17.15 **Xena** Telefilm "Xena e la figlia del male" [6226556]
18.15 **Pacific blue** Telefilm [3208733]
19.15 **Real tv** Rubrica [redacted] ltà [342004]
19.35 **Studio aperto** Notiziario diretto da [redacted] Liguori [725153]
20.00 **Sarabanda** Gioco musicale [redacted] da E. Papi. Regia [redacted] G. Baroncelli [12795]
20.45 **Batman e Robin** Film (fant., 1997) con G. Clooney, C. O'Donnell. Regia di J. Schumacher [766820]
23.10 **Speciale Real Tv** con G. Bagatta. Regia di C. Bozzelello [6791714]
24.00 [redacted] **due volte** Varietà con G. Ippoliti [9115]
0.30 **Studio aperto** - Notiziario diretto da P. Liguori **La giornata** [5405757]
[redacted] **Studio sport** [4607863]
1.05 **Ciak Speciale "Sai che c'è di nuovo"** [2772405]
1.15 **Innamorati pazzi** Telefilm [1073931]
2.10 **Fuego (Replica)** [9222467]
2.35 **Mai dire Maik** Varietà [redacted] la Gialappa's Band (Replica) [7366660]
[redacted] **Zanzibar** Telefilm [4180196]
3.25 **Helena** Telefilm [5754318]

RETE4

6.00 **Zingara** Telenovela con A. Del Boca [3878153]
7.15 **Aroma de café** Telenovela [1053545]
8.15 **Tg4 - Rassegna stampa** Lettura e commento delle prime pagine dei quotidiani [1304356]
8.35 **Peste e corna** A tu per tu con Roberto Gervaso [1357511]
8.40 **I due volti dell'amore** Telenovela [1443578]
9.45 **Libera di amare** Telenovela [2116998]
10.45 **Febbre d'amore** Soap Opera [4180530]
11.30 **Tg4** Notiziario diretto da E. Fede [9127917]
11.40 **Forum** condotto da P. Perego [1500627]
13.30 **Tg4** Notiziario diretto da E. Fede [redacted]
14.00 **La ruota della fortuna** Gioco con M. Bongiorno e la partecipazione [redacted] M. Trevisan Regia di M. Bianchi [63240]
15.00 **Sentieri** Soap Opera con K. Zimmer [12443]
[redacted] **Souvenir d'Italie** Film (comm., 1957) [redacted] Sordi, V. [redacted] Sica Regia di A. Pietrangeli [7526356]
18.00 **Ok il prezzo è giusto** Gioco condotto da I. Zanicchi. Regia di P. Zenatello [59649]
18.55 **Tg4** Notiziario diretto da E. Fede [5364714]
19.30 **Hunter** Telefilm "Angelo vendicatore" [9423191]
20.35 **La macchina** [redacted] **tempo** Documentari presentati da A. Cecchi Paone [2926795]
22.45 **Ciak speciale -** [redacted] **che c'è di nuovo** [3779917]
22.50 [redacted] **al bar** Film (comm., 1994) con A. Benvenuti, E. Robin's. Regia di A. Benvenuti [540563]
0.50 **Tg4 - Rassegna stampa** [7919370]
1.15 **Tv Moda Speciale Milano** [redacted] (R) [5203283]
1.45 **Il figlio di Bakunin** Film (dr., 1997) con P. Bonacelli, S. Cavallari [7511778]
3.20 **Peste e corna** A tu [redacted] tu con Roberto Gervaso (Replica) [37664978]
3.25 **Tg4 -** [redacted] **stampa** [3453450]
3.45 [redacted] **sceriffa** Film (comm., 1959) [redacted] Tognazzi, T. Pica Regia di R. Bianchi [5627234]

[redacted] (TELEMONTECARLO)

7.00 **Le ragazze della porta accanto** Telefilm [4511]
7.30 **Tmc News Edicola - Meteo** [4998]
8.00 **Tmc Sport Edicola** [65801]
8.20 **Due minuti un libro** a cura di A. Elkann [4730240]
8.25 **Di che segno sei? L'oroscopo di Tmc** a [4737153]
8.30 [redacted]**in Hood** Telefilm con R. Green [4630]
9.00 **Furia** Telefilm [redacted] B. Diamond, P. Graves [8559]
9.30 **Eutanasia di un amore** Film (dramm., 1978) con T. Musante, [redacted] Muti All'interno: **Tmc News** (10.25) [10876870]
11.45 **Di che segno sei?** [6141646]
11.50 [redacted] **Incontri** [redacted] **Tappeto Volante - Protagonisti in Tv** Talk-Show (R) [15263578]
12.25 **Meteo** [1902578]
12.30 **Tmc sport** [59288]
12.45 **Tmc** [redacted] [390801]
13.00 **Speciali regionali 2000** [34240]
13.50 **Dragnet** Telefilm [937337]
14.20 **Maya** Film (avv., 1966) con C. Walker, J. North Regia di J. Berry [4318240]
16.30 **Il Santo** Telefilm [3309004]
17.40 **Zap Zap tv** Programma per ragazzi [4890627]
18.30 **Furia** Telefilm [5474]
19.00 **Crazy Camera** [4153]
19.30 **Tmc News - Meteo** [75917]
19.50 **Tg Oltre** Supplemento del Tmc News [986462]
20.10 **Tmc** [redacted] [2486606]
20.30 **5' nel futuro** [redacted] Futur Show di Bologna. A cura di I. Mej [36066]
[redacted] **che sia femmina** Film (comm., 1995) con V. Abril, J. Balasko Regia di J. Balasko [942004]
22.35 **Tmc news** [1662511]
22.55 [redacted] **In** [redacted] **city** Telefilm - [redacted]**... Parlano le donne** Talk show [redacted] A. Pelinelli [153288]
0.30 **Tmc Motori** [5053047]
1.00 **Gli incontri del Tappeto Volante - Protagonisti in Tv** Talk-Show con L. Rispoli, M. Rocco di Torrepadula [5064778]
1.30 **Tmc News Edicola notte - Meteo** [5057863]
2.00 **Di che** [redacted] **sei?** L'Oroscopo di Tmc [3825283]
2.05 **Le monache** [redacted] **Sant'Arcangelo** Film (dramm., 1972) con O. Muti. Regia di D. Paolella [8180115]

[redacted] RADIO

[redacted] GR 6; 7; 7.20; 8; 9; 10; 11; 12.10; 13; 15; 16; 17; 19; 21; 22; 23; 24; 2; 4; 5; 5.30. 10.08 Il baco del millennio; 12.07 Come vanno gli affari; 12.40 Radiocolori; 13.33 Radiocolori; 14.00 Medicina e Società; 14.07 Con parole mie; 14.52 Bolmare; 16.08 Ho perso il trend; 18.08 Baobab; 19.00 Bit; 19.33 Zapping; 21.03 Zona Cesarini; 22.34 Uomini e camion; 23.05 All'ordine del giorno; 23.37 Radiouno Musica; 23.44 Oggiduemila notte.

RADIODUE: GR 6.30; 7.30; 8.30; 10.30; 12.30; 13.30; 17.30; 19.30; 20.30; 21.30; 10.38 3131. Fatti e sentimenti; 11.48 Il Cammello di Radiodue; 12.03 Alcatraz; 12.58 A prescindere dal Duemila; 13.44 Il Cammello di Radiodue "Un medico in famiglia"; 16.02 Fuori giri; 16.00 Niente di personale; 18.35 Il Cammello di Radiodue; 18.00 Caterpillar; 20.00 Alle 8 della sera; 20.35 Il Cammello di Radiodue; 21.41 Suoni e ultrasuoni; 23.00 Boogie nights; 2.00 Incipit.

RADIOTRE: GR 6.45; 8.45; 10.45; 13.45; 16.45; 18.45. 10.53 Mattinotre; 11.00 Incontro [redacted]...; 12.00 Agenda; 12.45 Cento lire; 13.00 [redacted] Barcaccia; 14.00 Radio 3 Doc.; 15.00 La matematica è un'opinione; 18.00 Invenzioni a due voci; 19.00 Hollywood Party; 19.45 Radiotre Suite; 21.00 Il cartellone; 22.30 Oltre il sipario. La stanza della musica; 23.25 L'eneide di Virgilio; 0.30 Notte classica.

RTL 102.5 Notiziari (Giornale orario): 6; 7; 8; 9; 10; 11; 12; 13; 14; 15; 16; 17; 18; 19; 20; 21; 22; 23; 24; 1; 2; 3; 4; 5. Giornale orario Europa: 8.30; 17.30. Edizioni in lingua: 9 francese; 12 tedesco; 17 spagnolo; [redacted] inglese. Viabilità-Viaredio (Società autostrade): 5.40; 6.20; 6.40; 7.20; 7.40; 8.20; 8.40; 9.20; 10.20; 11.20; 13.20; 15.20; 17.20; 18.20; 19.20; 19.40; 20.20; 21.20. 6.00 Non Stop News (in collaborazione con "La Stampa"); 9.00 Gerardi & Viscardi; 11.00 W l'Italia; 13.00 Attenti a noi tre; 15.00 The Flight, 17.00 Password; 19.00 Eurotime; 21.00 Protagonisti; [redacted] Collegamento con la discoteca Capriccio; 1.00 Lupi solitari; 2.00 Crazy Club.

TELE +

8.25 **Fuori dal mondo** Film (dramm., 1999) [72282530]
10.05 **Rescuers 3 -** [redacted] **of courage** Film [7116698]
11.50 **Harry a pezzi** Film [4736177]
13.25 **La partita** [redacted] **secolo** [2606424]
14.00 **Ferdinando e Carolina** Film (storico, 1999) [6177066]
15.50 **Pal - la** [redacted] Film [4469646]
17.10 **Godzilla** Film [3061707]
19.30 **Zone** [981153]
20.30 **Cinema in** [redacted] **minuti** [107004]
21.00 **L'uomo che sussurrava ai cavalli** Film [48209153]
23.50 **Hurlyburly** Film [1908801]
1.40 **Sei giorni, sette notti** Film (dramm., 1998) [4207736]

TELE +

10.05 **Ultimate fx: the science of Hollywood** [6118004]
10.35 **Soldato Jane** Film [2650240]
12.40 **Port djema - viaggio a titolo privato** Film [7568646]
14.15 **Spy** Film [6474248]
16.[redacted] **e ripicche** Film (comm., 1997) [9644649]
17.50 **L'amante in città** Film (comm., 1996) [8739065]
19.15 **Dancing north** Film [6950424]
[redacted] **Una vita esagerata** Film (comm., 1997) [7167462]
22.40 **Ti amo, ti firmo** [4600787]
23.30 **The book of life** F[redacted] (dramm., 1996) [9657375]
0.35 **The sanguinaires** F[redacted] (dramm., 1997) [7636070]
1.45 **Life on** [redacted] Film (dramm., 1996) [6378642]

[redacted] MTV

8.00 **Mtv Wakeup!** [48353153]
9.00 **Televendita** [85998]
10.00 **TgA Mattino** [22627]
10.10 **Par condicio** [1024620]
10.25 **Pure Morning** [4785356]
12.25 **Tga Flash** [1993820]
12.30 **Mtv Easy** [9736491]
14.00 **Hit list Italia** [43998]
15.00 **Total request live** [53630]
16.00 **Mad 4 Hits** [10646]
17.00 **Select Mtv** [8018004]
18.45 **TgA sera** Notiziario [368066]
19.00 **Mtv Easy** [5004]
20.00 **Hit list Italia** [1266]
21.00 **Mtv Mad is coming** [54066]
22.00 **Apartment 2F** [1443]
22.30 **Week in Rock** [5694]
23.00 **Undressed** Telefilm [67530]
24.00 **Brand: New** [24202]
1.00 **Mtv Night Zone** [24618646]

TMC2

11.00 **Tg Flash** [980583]
11.05 **Speciali regionali** [redacted] [7980795]
11.35 **Clip to clip** [1034646]
13.00 **1+1+1=3** [425153]
13.15 **Clip to clip** [4905424]
14.00 **Tg Flash** [909337]
14.05 **Video Dedica** [1546191]
14.30 **Clip to clip** [455288]
15.00 [41267511]
18.00 **Video Dedica** [639191]
19.30 **Come Thelma & Louise** [838482]
20.00 **Arrivano i nostri** [617066]
21.00 **Tg Flash** [611337]
21.05 **Calcio: San Lorenzo-Boca Juniors** [4479578]
23.00 **Tmc2 Sport** [248177]
23.10 **Tmc2 Sport Magazine** [4010284]

GUIDA ALLO SHOWVIEW

Per registrare il Vostro Programma TV preferito digitate i Numeri Show-View (stampati vicino al programma da Voi scelto) sul telecomando (nel caso [redacted] il vostro videoregistratore sia dotato del sistema Show-View) o sull'Unità Show-View (nel caso che il vostro videoregistratore non sia dotato di Sistema ShowView) 02.269.218.15.

Dichiara del Copyright
SHOWVIEW® è un [redacted]chio Gemstar Development Corporation© [redacted] - Gemstar Development Corp. Tutti i diritti sono riservati

I CANALI DI SHOWVIEW
Rai1-001; Rai2-002; Rai3-003; Rete4-004; Canale5-005; Italia1-006; Montecarlo-007; Tmc2-008; Tele/Nero-013; Tele/Bianco-014; MTV-ReteA-[redacted] Svizzera-018.

GRIGIOPERLA
MORETTI
VIALE GARIBALDI, 38/40 - 13100 VERCELLI
GRIGIOPERLA
MORETTI
VIALE GARIBALDI, 38/40 - 13100 VERCELLI

Torino, il soprano trionfa nell'opera di Giordano diretta da Stefano Ranzani

Regio, Mirella Freni sovrana di «Fedora»

Giorgio Pestelli

TORINO

Sembra proprio che Cavazzeni avesse ragione: «Fedora» di Umberto Giordano è un'opera ancora vitale, che si regge nella scena e nella musica e che può circolare nei nostri cartelloni accanto al tanto più popolare «Andrea Chénier»: certo ci vuole un'esecuzione appropriata, che sappia far brillare tutto il buono che contiene attenuando il meno buono con esperienza e intelligenza: e appropriatissima è la realizzazione con cui è tornata in scena al Regio (dove, incredibile, non era mai stata rappresentata), diretta da Stefano Ranzani, che è stato anche assistente di Cavazzeni, e direttore dell'opera nel 1993 alla Scala, e dal regista Lamberto Puggelli, pure lui responsabile dell'edizione scaligera; infine, ed è elemento essenziale, il ruolo del titolo ha bisogno di una grandissima artista del canto e della scena: e qui il Regio mette in campo Mirella Freni, straordinaria per identificazione in il personaggio, autorità e dominio di ogni situazione, miracolosa tenuta vocale in ogni sfumatura del fraseggio e dell'accento: quando canta la Freni il cuore del pubblico canta con lei, come ha mostrato la calorosa e ammirata ovazione alla fine della recita.

Ricavata dalla tragedia di Sardou, che l'aveva costruita su misura per Sarah Bernhardt, «Fedora» ha visto calare le sue azioni quando l'epoca degli «attori-mattatori» è passata di moda; certe crudezze veristiche, che poi molto più limitate che nello «Chénier», certi spargimenti sentimentali («la vecchia madre inferma»), certe pose cartellonistiche da belle époque hanno finito con l'oscurare altri aspetti di novità e taglio scenico su cui Giordano si era impegnato e che tornano in superficie oggi. Bene quindi ha fatto il Regio a inserire «Fedora», sebbene nata nel 1898, in un cartellone centrato sul Novecento: al quale prelude o appartiene per l'azione serrata del primo quadro, per la trovata realistica del pianista che suona in un punto del salotto mentre l'azione prosegue in un altro, per alcune pennellate «russe», per la del piccolo savoiardo fuori scena (un particolare che tornerà nella «Tosca») e soprattutto per un'invenzione musicale rapida, inframmezzata, in una partitura screziata di interventi solistici ben rilevati dal direttore e dall'orchestra. Certo, mancano i colpi d'ala, i voli melodici, che solo Puccini aveva ricevuto dalle Grazie; ma proprio qui si vede la bravura degli interpreti, che nel canto e nel suono sanno far fruttare gli slanci, sia pure minori, di cui anche Giordano è capace. Come «Amor ti vieta» cantato con passione da Sergej Larin, che impersona un Loris di forte temperamento emotivo; molto brava Adelina Scarabelli nella brillante contessa Olga (peccato il taglio dell'aria «della bicicletta», punta modernista dell'opera, già vicina ai «Sei» di Parigi), e così pure Fabio Previati come De Siriex e Luigi Roni nel nobile profilo del cocchiere Cirillo; del resto tutta la massa dei personaggi è scelta con cura, e dobbiamo limitarci a citare la perfetta caratterizzazione di Luca Brancaleon pianista Lazinski. La debolezza della soluzione finale, tutta affidata a un via vai di lettere in arrivo e partenza, è risolta benissimo dalla regia, capace di fare teatro con la semplice precisione dei movimenti. Applausi trionfali per tutti, in particolare per la Freni, regina della serata; e per la recita del 18, nella parte di Loris, è atteso Domingo, in arrivo supersonico da New York.

Mirella Freni e Sergej Larin in una scena della «Fedora» di Giordano al Regio

Nel curioso allestimento dello Stabile, Firenze è un modellino in un angolo

Machiavelli in jeans e maglione

Un'inedita «Mandragola» allo Juvarra di Torino

TORINO

Proporre «La mandragola» di Machiavelli in jeans e maglione, da un paleoscenico nudo, è già un atteggiamento critico. Significa che «la più bella commedia italiana» viene estratta dall'abito rinascimentale, dislocata nella nostra epoca e piegata a un modo contemporaneo di rileggere un intreccio erotico e beffardo. Intreccio: cioè puro meccanismo drammatico, ripulito dalle incrostazioni interpretative e dalle sovrastrutture ideologiche, che pure si sono sedimentate su questo corpo teatrale lucente e meraviglioso. E la lingua? direte. La bellissima lingua di Machiavelli arriva un elemento straniante, crea un contrasto che disegna due piani espressivi: la bella arcaica da una parte, la comicità svelta e quasi cabarettistica dall'altra.

Certo fa effetto vedere i personaggi della «Mandragola» degradati a figurine metropolitane, in una Firenze evocata dal modellino in un angolo del paleoscenico. Callimaco, che desidera Lucrezia tanto da mettere in un inganno perfido, è uno di quei giovanottini con capello vaporoso che affollano i nostri pub. E Lucrezia, la bellissima moglie del credulo Nicia, indossa un cappottone e nasconde gli occhi dietro le lenti nere. Anche il corrotto frate Timoteo ha perso i segni esteriori della religiosità. Tutto ciò, dunque, fa una certa impressione. E forse il regista Jurij Ferrini (che in scena è anche messer Nicia) voleva arrivare proprio a questo. E lo spettacolo che il Teatro Stabile ospita allo Juvarra fino a domenica vive di questa particolarissima linfa, si nutre di una comicità che ricorda il filone boccaccesco su cui è vissuta una stagione del nostro cinema. Il pubblico sta al gioco volentieri e, alla fine, applaude con calore Alberto Giu, Antonio Zavatteri, Wilma Sciutto e gli altri. Che sia anche questo un segno dei tempi? [o. g.]

Il regista Jurij Ferrini

Ieri nel programma «Alle due su Raiuno»

Manuela Villa sviene in diretta da Limiti

La figlia del grande Claudio si accascia mentre canta appoggiata al pianoforte

ROMA

Era successo anche a Heather Parisi durante una puntata di «Carràmba» nella quale la Carrà l'aveva invitata ospite. Lei si era esibita in un conturbante balletto e al termine della performance, anziché rialzarsi per raccogliere gli applausi del pubblico, l'ex prima ballerina di Fantastico era rimasta immobile a terra scatenando il panico generale.

Ieri è accaduta più o meno la stessa cosa a Manuela Villa, la giovane e bella artista dai capelli rosso fuoco che da anni combatte una faticosa battaglia legale per ottenere il riconoscimento ufficiale figlia del grande Claudio Villa, scomparso ormai da alcuni anni.

Ospite nel programma di Paolo Limiti «Alle due su Raiuno» Manuela si è avvicinata al pianoforte per cantare, accompagnata dal maestro Nicolini, la vecchia canzone «Rondine al nido». All'improvviso il pubblico, quello in studio e gli altri seduti in poltrona a casa, hanno visto la donna perdere i sensi e accasciarsi lentamente al suolo. Anche qui, momenti di concitazione e ansia generale: il conduttore Limiti, insieme ad altri ha soccorso la giovane e subito dopo la trasmissione è stata interrotta. Alla ripresa della diretta, Limiti ha spiegato che l'artista era stata portata dietro le quinte e qui visitata da un medico: «Vi daremo notizie delle sue condizioni - ha spiegato rivolto alle telecamere - man mano che la trasmissione procede. In ogni caso state tranquilli, sono cose che succedono; e poi sapete, l'emozione di esibirsi dal vivo può fare di questi scherzi».

Manuela Villa, 34 anni

Dopo un'oretta la cantante è riapparsa al fianco del presentatore e ha ragguagliato di persona il pubblico sul proprio stato di salute: «Sto bene, è stato un attimo, non so: Forse la stanchezza e poi il cambio di stagione, il caldo: Ma vorrei che stessero tutti tranquilli, soprattutto mia madre che mi avrà vista da casa e mi sarà spaventata. Sto bene mamma».

Quindi tutto è bene ciò che finisce bene, ma certo qualcuno si sarà chiesto se il malore di Manuela potesse in qualche modo essere legato alle sue travagliate vicende familiari. Lei di cognome, per l'anagrafe fa ancora Garofalo, ha 34 anni e insieme al fratello che, manco a dirlo, si chiama Claudio, dal 1983 lotta per ottenere il riconoscimento postumo dal padre. Grazie alla prova del Dna è stata già riconosciuta figlia legittima del cantante, ma gli eredi hanno fatto appello. La sentenza è attesa a giorni. [cla. car.]

Smog? No, grazie!

Fino a 5.000.000 di sconto se rottami la tua auto non catalizzata.

Modello	Motori	Prezzo di listino	Sconto rottamazione	Prezzo scontato
Atos	1.1 12V	da L. 15.000.000	L. 1.500.000	da L. 13.500.000
Atos Prime	1.0 12V	da L. 15.600.000	L. 1.500.000	da L. 14.100.000
Accent	1.3 12V	da L. 18.450.000	L. 2.000.000	da L. 16.450.000
Santamo	2.0 16V	da L. 32.350.000	L. 3.500.000	da L. 28.850.000
Sonica	2.0 16V 2.5 24V	da L. 37.350.000	L. 3.500.000	da L. 33.850.000
H-1 7 posti	2.5 TD	da L. 40.350.000	L. 3.500.000	da L. 36.850.000
Lantra (berlina e SW)	1.5 12V 1.6 16V 1.9 diesel	da L. 23.800.000	L. 5.000.000	da L. 18.800.000

Offerte delle Concessionarie Hyundai che aderiscono all'iniziativa. Non cumulabili con in , valide fino al 30/4/2000 per disponibili in rete. Prezzi chiavi in esclusa IPT

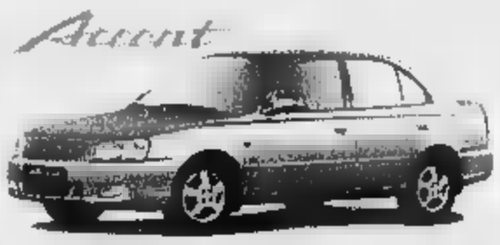

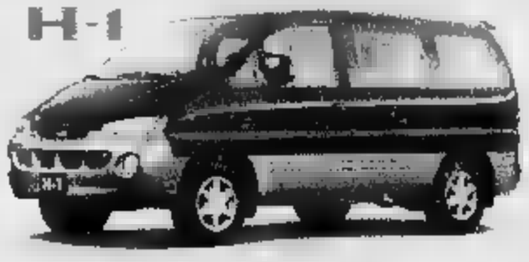

Tutti i dettagli presso i Concessionari

www.hyundaiautoitalia.com

Importatore esclusivo Hyundai Automobili Italia - Società del Gruppo Koelliker

Sponsor Ufficiale Campionati Calcio 2000

Hyundai in Italia sceglie Sviluppo

HYUNDAI

i Film del weekend

di LIETTA TORNABUONI

DRAMMATICO

«Erin Brockovich» è Julia Roberts

Julia Roberts nel film

JULIA Roberts con un nuovo seno gonfio e figurante è la protagonista di un film di genere misto piuttosto inconsueto: [illegible] militanza ambientalista, l'inquinamento di falde acquifere da parte di una società elettrica, è affidato anche ai toni lievi, leggeri, e a [illegible] personaggio [illegible]le. Non si può dire che per questo il risultato sia più futile o meno convincente. Il titolo è il nome d'una giovane donna bella, ex concorrente alle gare di bellezza, madre di tre figli, simpatica, energica, con un forte senso della giustizia e dei propri diritti, che facendosi assumere in uno studio legale arriva a scoprire la truffa industriale.

ERIN BROCKOVICH
di Steven Soderberg
con Julia Roberts, Albert Finney, Aaron Eckhardh, Peter Coyote; Usa, [illegible]

TORINO, cinema Adua 200, Ambrosio 1, Eliseo Blu, Romano; **MILANO,** Ducale 1, Gloria Marilyn, Metropol, Odeon ; **GENOVA,** Cineplex, Ritz; **ROMA,** Adriano 4, [illegible] 1, Atlantic 1, Broadway 1, Cineland 6, Delle Mimose 3, Eurcine 2, Fiamma 1, Giulio Cesare 1, Jolly 1, King 1, Maestoso 1, Odeon 1, Quirinetta (v. o.), [illegible] 1; [illegible] Alcione 2 (sera), [illegible] 1, Corso, Due 1, Feliz 1, Fiamma, Modernissimo 1; **PALERMO,** Ariston, Astoria, Marconi

PSICOLOGICO

«Il tempo ritrovato»

NATURALMENTE, è temeraria soltanto l'idea di dare volto, definizione, concretezza ai personaggi e alle emozioni de «Alla ricerca del tempo perduto», grande romanzo del Novecento che Marcel Proust cominciò a pubblicare dal 1913, che uscì poi oltre la [illegible] morte [illegible] di 5] [illegible] 1922: Luchino Visconti [illegible] Joseph Losey finirono per ri[illegible] all'impresa, Volker Schlöendorff fece un disastro [illegible] «Un amore di Swann». P[illegible] chi [illegible] conosce l'opera di Proust «Il tempo ritrovato» può sembrare mal comprensibile, uno sconcertante andirivieni nel tempo dall'infanzia all'agonia, un catalogo di quei meccanismi del ricordare divenuti poi così familiari (un [illegible] che riporta a un altro suono, un manifesto pubblicitario che rinvia alla prima volta che lo si vide). Per i lettori di Proust il film di Ruiz [illegible] insieme deludente [illegible] (nulla potrebbe somigliare all'opera) e divertente. Ci sono almeno due parti belle: il bordello maschile di Jupien e la «matinée Guermantes» con tutti i personaggi invecchiati) nella ma[illegible]ia [illegible] nel grottesco della [illegible] una s[illegible]età aristocratica. Proust, a volte in scena, è impersonato dall'attore italiano Marcello Mazzarella.

IL TEMPO RITROVATO
di Raul Ruiz
con Catherine Deneuve, Emmanuelle Béart, Vincent Perez, John Malkovich, Pascal Greggory, Chiara Mastroianni; Francia, 1999

TORINO, cinema Nazionale [illegible]
MILANO, Ariston
ROMA, Excelsior 1, Holiday

«Kadosh» Il sacro

PIU' interessante che bello, il film di Amos Gitai analizza una condizione femminile a Gerusalemme, nel quartiere [illegible] Shearim che ospita gli ebrei superortodossi, attraverso il destino di due sorelle, una ripudiata dall'amatissimo marito perchè dopo dieci anni non ha avuto figli, l'altra sposata per forza a [illegible] che [illegible] ama. Per gli ebrei superortodossi le donne esistono soltanto per mettere al mondo figli e per lavorare [illegible] da permettere ai mariti mantenuti di studiare la Torah; la sterilità è per loro una maledizione; so[illegible] considerate creature inferiori («Sii benedetto, Dio eterno, per non avermi fatto donna», è una preghiera).

KADOSH
di Amos Gitai
con [illegible] Abecassis, [illegible], Yoram Hattab, Uri Ran, Klanzner; Israele/Francia, 1999

TORINO, cinema Kong
MILANO, Plinius 4
ROMA, Nuovo Sacher

DRAMMATICO

«American Beauty»

Kevin Spacey e Annette Bening

AMERICAN Beauty» è il nome di una rosa, è il titolo [illegible] alcuni pornofilm californiani, [illegible] l'allusione a una adolescente bionda bella e vitale, è il riferimento ironico alla borghesia benestante ed elegante protagonista d'una storia [illegible] infelicità americana nel buon film ben recitato che ha avuto cinque Oscar importanti. Kevin Spacey [illegible] 42 anni si sente fallito, finito, sinché non s'innamora della ragazzina Mena Suvari emblema di vitalità, bellezza, sapore e futuro, dominata da un [illegible] pensiero: «Nella vita non c'è di peggio che essere una qualunque». La moglie Annette Bening, agente immobiliare di poco successo, è una doverista che non arriva a plasmare se stessa [illegible] vorrebbe; la figlia Tora Birch non si piace e [illegible] soffre; il ragazzo che lei ama esiste per procura, filmando tutto e tutti con la sua videocamera; [illegible] padre del ragazzo, [illegible] militare fascistoide, è talmente schiacciato da pregiudizi [illegible] rimozioni da diventare assassino al sospetto che suo figlio sia gay. Diretto dal regista teatrale debuttante nel cinema Sam Mendes, è una tragedia americana esemplare e schematica alla maniera di Arthur Miller, di quelle che piacciono tanto agli europei.

AMERICAN BEAUTY
[illegible] Sam Mendes
con Kevin Spacey, Annette Bening, Thora Birch, Mena Suvari, Wes Bentley, Chris Cooper; Usa, 1999

TORINO, Cinema Olimpia
MILANO, Cavour, Ducale 4, Odeon [illegible]
GENOVA, Cineplex
ROMA, [illegible] 7, Cineland 14, Eurcine 4, Lux 1, Missouri 1
NAPOLI, Amedeo
PALERMO, Lux

COMMEDIA

«Sai che c'è di nuovo?»

RIECCO la solita tendenza, nei film hollywoodiani con personaggi gay, a mettere da parte le coppie omosessuali uomo-uomo o donna-donna e a formare di nuovo la coppia eterosessuale uomo-don[illegible], naturalmente attraverso l'amicizia. Ipocrisia magistrale, film sci[illegible]. Madonna e Rupert Everett, grandissimi amici, per caso fanno l'amore insieme una sera; lei dice d'essere incinta di lui; creano con successo una famiglia anomala o asossuata. Ma autentici guai melodrammatici si profilano [illegible] esplodono quando Madonna s'innamora di Benjamin Bratt (che è il compagno di Julia Roberts nella vita privata).

SAI CHE C'E' DI NUOVO?
di John Schlesinger
con Madonna, Rupert Everett, Benjamin Bratt, Michael Vartan, Lynn Redgrave; Usa, 2000

TORINO, cinema Actor's Studio, Ambrosio 2, Fiamma, Reposi 2
MILANO, Apollo, Brera [illegible], Splendor Alpha
GENOVA, Augustus, Cineplex
ROMA, Alhambra 2, Andromeda 4, Barberini 3, Cineland 2, Delle Mimose 1, Eden 1, Embassy, Eurcine 1, Jolly 2, Maestoso 4
NAPOLI, La Perla 1, Plaza 1, Roxy
PALERMO, Dante

DRAMMATICO

«La neve cade sui cedri»

TRATTO [illegible] un romanzo di David Guterson (editore Longanesi), il film rievoca un episodio storico mal noto (ma affrontato più direttamente al cinema da Alan Parker nel [illegible] «Benvenuti in Paradiso», 1990). Durante la seconda guerra mondiale, dopo l'attacco aereo e tradimento dei giapponesi su Pearl Harbor che distrusse molti mezzi navali americani, si sviluppò negli Stati Uniti una forte ondata di sospetto e di ostilità verso i cittadini americani di origine giapponese, che vennero deportati in campi di raccolta, espropriati delle proprie esistenze e dei propri affari, privati dei diritti civili, fatti oggetto d'una campagna d'intolleranza [illegible] film analizza l'evento nell'immaginaria isola di San Piedro popolata di angloamericani e di giapponesi, attraverso una storia d'amore e [illegible] processo: un giovane giapponese è accusato della morte e della sparizione d'un pescatore bianco suo coetaneo, gli interrogatori, gli incontri e le testimo[illegible] nel corso del procedimento giudiziario fanno rivivere [illegible] la Storia. E' questo il solo motivo d'interesse in [illegible] film accurato e sensibile ma convenzionale, lento, eccessivamente sentimentale, diretto dal regista di «Shine» Scott Hicks.

LA NEVE CADE SUI [illegible]
di Scott Hicks
[illegible] Ethan Hawke, Youki Kudoh, Rick Yune, Sam Shepard, Max von Sidow; Usa, 1999

TORINO, cinema Doria
MILANO, Mignon
GENOVA, Universale
ROMA, Cineland 1, Doria 1, Galaxy Glove, Savoy 1, Trianon 1
NAPOLI, President

[illegible]

«Stuart Little Topolino in gamba»

Una scena della pellicola

CON la [illegible] di Luca Laurenti, dal romanzo di E. B. White che ha [illegible] negli Stati Uniti da cinquant'anni, la storia d'un topo bisognoso di [illegible], famiglia, affetti, che viene adottato dai bizzarri Little, malauguratamente proprietari del gatto Fiocc[illegible] Neve (voce di Paolo Bonolis). Si può immaginare quali contese e baruffe ne vengano fuori. Animazione e persone, incidenti, avventure, rischi, coraggio, lealtà, amicizia e una performance tecnica fuori dal comune (si sommano digitale, effetti visivi, Live Action) rendono divertente, al di [illegible] delle melensaggini del genere, il film per bambini lanciato sul mercato per Pasqua.

STUART LITTLE
UN TOPOLINO IN GAMBA
di Rob Minkoff
con Geena Davis, Hugh Laurie, Jonathan Lipnicki; Usa, 1999

TORINO, cinema Eliseo Grande, Nazionale 1 (pom.); **MILANO,** Maestoso (pom.), Odeon 2, Plinius 3, **GENOVA,** Cineplex, Orfeo; **ROMA,** Alhambra 1, Andromeda 2, Atlantic 5 (pom.), Barberini 2 (pom.), Broadway 3, Cineland 11, Cola di Rienzo, Delle Mimose 2, Eurcine 3, Garden, Jolly 3, King 2, Maestoso [illegible] (pom.), Odeon 2; **NAPOLI,** Adriano, Alcione 2 (pom.), Empire (pom.), Felix 2, La Perla 2; **PALERMO,** King

DRAMMATICO

«Oltre il limite»

PASSA alla regia Matthew Modine, l'attore californiano quarantunenne protagonista di «Birdy» di Alan Parker e interprete di «America oggi» di Bob Altman, cresciuto in una famiglia [illegible] Mormoni, figlio d'un proiezionista di drive-in, cuoco, orticoltore, falegname, abitante in una fattoria con la [illegible]lie e i due figli, impegnato e intelligente. Debutta con la storia d'una famiglia criminale, [illegible] cui tipo [illegible] tra uno dei figli aveva cercato invano di sottrarsi. Risse, rapine e immigrati messicani clandestini, equivoci fatali, vendette, l'incasso di una corrida che può far diventare tutti ricchi, destino implacabile: poteva andare meglio.

OLTRE IL LIMITE
di Matthew Modine
con Matthew Modine, John Hurt, Bruce Dern, Lisa Marie, Carlos Palomino; Usa, 1999

TORINO, cinema Eliseo Rosso
MILANO, Splendor Beta
GENOVA, Cineplex
ROMA, Apollo, Savoy 3, Trianon 5

DRAMMATICO

«Ogni maledetta domenica»

LA storia di una squadra di football americano vista come una metafora del [illegible] con i gio[illegible] che fanno fuori i vecchi, i non-valori [illegible] sostituiscono i finti valori, i soldi padroni che dominano, la corruzione che intride tutto. Film girato meravigliosamente, realizzato a ritmo travolgente-appassionante; e ideato sciocca[illegible]mente, con situazioni e pensieri banali, enfatici, retorici. A Oliver Stone [illegible] càpita per la prima volta, [illegible] gli scontri del football sono particolarmente violenti, divertenti, gloriosi, [illegible] offrono immagini bellissime montate con urgenza incalzante, con la sua f[illegible] bravura magistrale.

OGNI MALEDETTA DOMENICA
[illegible] Oliver Stone
con Al Pacino, Cameron Diaz, Dennis Quaid, Jamie Fox, James Woods, Matthew Modine; Usa, 1999

TORINO, cinema Arlecchino, Ideal; **MILANO,** Ambasciatori, Maestoso (sera), Plinius 1; **GENOVA,** America, Cineplex; [illegible] Adriano 3, Alhambra 3, Ambassade 1, Andromeda 5, Atlantic 4, Barberini 1, Broadway 2, Clak 1, Cineland 3, Excelsior 3, [illegible] gory, New York, Paris, Pasquino 3 (v. o.), Universal; **NAPOLI,** Ambasciatori, Modernissimo 2, Santa Lucia, Vittoria; **PALERMO,** Metropolitan

PSICOLOGICO

«Preferisco il rumore del mare»

A Torino l'amicizia resta tra due adolescenti, un ragazzo ricco del Nord [illegible] un ragazzo povero [illegible] Sud, nello stile denso, asciutto ed esatto di Mimmo Calopresti (45 anni, al suo terzo film) e con la bella fotografia di Luca Bigazzi, dice [illegible] contrario delle banalità correnti: non siamo nè saremo tutti uguali e in ogni caso forse neppure sarebbe il progresso: non ci sono generosità nè volontariato che possano omologare Nord e Sud, ricchi e poveri, differenze di classe sociale. Complesso e affascinante, [illegible] film ha [illegible] interprete davvero ammirevole in Silvio Orlando e sa raccontare i problemi italiani attraverso i personaggi.

PREFERISCO IL [illegible] DEL MARE
di Mimmo Calopresti
con Silvio Orlando, Paolo Cirio, Michele Raso, Mimmo Calopresti, Fabrizia Sacchi, Lorenzo Ventavoli; Italia/Francia, 2000

TORINO, cinema Empire, Reposi 5
MILANO, Anteo 200, Plinius 5
ROMA, Mignon 1, Odeon 4
PALERMO, Finocchiaro, Rouge et [illegible]

DRAMMATICO

«Hurricane» dell'ingiustizia

DEL Washington, bra[illegible] più [illegible] sempre, è Rubin «Hurricane» (Uragano) Carter, un pugile nero americano aspirante al titolo dei pesi medi che nel 1949 ingiustamente viene arrestato per un triplice omicidio e condannato all'ergastolo. Senza rassegnazione, la vittima decide di lottare contro l'ingiustizia subita: trova sostenitori come Bob Dylan e l'ex Cassius Clay, trova amici che riusciranno a tirarlo fuori di galera, trova una specie di pace interiore. Come sempre quando si raccontano fatti veri di personaggi viventi, il film è troppo agiografico, anche molto cauto; ma grazie all'attore rimane convincente.

HURRICANE
[illegible] Norman Jewison
con Denzel Washington, John Hannah, Deborah Kara Unger, [illegible] Stelger; Usa, 1999

TORINO, cinema Faro
MILANO, Eliseo, Odeon 7
GENOVA, Universale
ROMA, Andromeda 3, Cineland 5, Fiamma 2, Madison 1, Maestoso 3
NAPOLI, Filangieri

THRILLER

«The million dollar botel»

LA musica bellissima degli U2 e di Sonny Bono che ha pure ideato il film. Un albergo nella Los Angeles peggiore, lussuoso in passato, nel presente rifugio di gente sbandata. Il figlio d'un miliardario tycoon dei media muore precipitando dall'alto. Mel Gibson, agente del Fbi incaricato di indagare sul possibile delitto, è squilibrato da una vecchia mutilazione. Poeticismi, filosofemi, immagini mitizzanti, gusto esasperato dei simboli, delle metafore (se l'hotel è immagine della città che lo ospita, Los Angeles, la città è metafora della sregolatezza generale). Ma Wim Wenders, al di là dei suoi tic resta un cineasta grande.

T[illegible] [illegible] HOTEL
di Wim Wenders
con Mel Gibson, Jeremy Davies, Milla Jovovich; Germania, 1999

TORINO, cinema Ambrosio 3, Reposi 3
MILANO, Colosseo Visconti, Manzoni, Odeon
GENOVA, Ariston, Cineplex
ROMA, Alcazar, Antares 1, Cineland 13, Delle Mimose 4, Galaxy Marte, Giulio Cesare 2, Jolly 4, Rivoli
NAPOLI, Academy Astra, America [illegible], Delle Palme 2
PALERMO, Imperia

THRILLER

«Il Collezionista di ossa»

QUASI cinquant'anni fa, ne «La finestra sul cortile» di Hitchcock, era l'investigatore per [illegible] James Stewart a indagare stando provvisoriamente su una poltrona a rotelle, poi anche il Perry Mason televisivo si trovò nella stessa condizione: Denzel Washington sta peggio, immobilizzato a letto, paralizzato, capace di muovere appena due dita. La sua indagine, nel film abbastanza interessante, è dunque tutta di testa, con appena l'aiuto di una poliziotta assai dotata per la ricerca delle prove. L'assassino usa lasciare frammenti di ossa umane sul luogo del delitto: di qui il titolo tratto dal romanzo di Deaver (Sonzogno).

IL COLLEZIONISTA DI OSSA
di Phillip Noyce
[illegible] Denzel Washington, Angelina Jolie; Usa, 1999

TORINO, Cinema Reposi 1
MILANO, Ducale 2, Mediolanum, Splendor Gamma
GENOVA, Cineplex
ROMA, Adriano 2, Cineland 7, Drive In, Lux 10, Missouri 3, Rouge [illegible] Noire

La scarpa da uomo italiana
MORESCHI
100% Made in Vigevano
[illegible] corso Vittorio Emanuele
MILANO via Manzoni
FIRENZE piazza della Repubblica
[illegible] via Roma

www.moreschi.it

Veron interrogato dal giudice Piro

ROMA. Per due ore e mezzo quarto il sostituto procuratore Piro ha ascoltato l'argentino Juan Sebastian Veron (foto) in merito alle presunte irregolarità legate alla naturalizzazione del centrocampista della Lazio. L'avvocato Longo precisa che il giocatore si è presentato spontaneamente nell'ufficio del pm romano: «Veron ha chiarito il caso. Ha detto al magistrato che a casa sua si è sempre parlato di origini italiane. E che i familiari hanno preso l'iniziativa, affidando a uno studio argentino la pratica per il passaporto italiano. Lui non se ne è occupato. Veron pensa soltanto a giocare». Chiarito, secondo l'avvocato Longo, anche il «no» pronunciato dal consolato di La Plata, località vicina a Buenos Aires: «Era stata fatta una richiesta risalendo il ramo paterno. Ora si tratta di un parente della madre. E a tutt'oggi il passaporto è valido».

Picchia l'arbitro che dice: fai schifo

FERMO. Isa Qumsjeh, medico della Montegiorgese (Eccellenza), è stato squalificato per 5 anni. Già espulso, al termine della partita con la Sangiustese si è avvicinato all'arbitro Marinelli di Ascoli e l'ha colpito violentemente con un ceffone. Ma Isa Qumsjeh, di origine palestinese ha già dato mandato ai suoi legali di denunciare l'arbitro, fra le altre cose anche per omissione di soccorso: «Sono stato espulso per aver festeggiato dopo un nostro gol. Nella ripresa, si è infortunato un nostro giocatore, Polizzi. Sono rientrato in campo senza il permesso dell'arbitro per soccorrere il ragazzo visto che il direttore di gara badava invece solo a riprendere il gioco. A fine gara l'ho raggiunto e mi ha risposto che lui era lì a darmi spiegazioni e che gli facevo schifo. Forse perché sono stato in Palestina? Qui mi è scappato il ceffone».

OGGI IN TV

6,00 Sport edicola	Tmc
12,00 Sport notizie	Raitre
12,30 Tmc Sport	Tmc
16,40 Sportsera	Raidue
Zona. Magazine calcio	Tele+
20,10 Tmc Sport	Tmc
21,05 Calcio. San Lorenzo-Boca Campionato argentino	Tmc2
23,00 Tmc2 Sport	Tmc2
23,10 Sport magazine. Calcio a 5.	Tmc2
23,30 Pit Lane	Raitre
0,30 Tmc Motori	Tmc
0,45 Studio sport	Italia1

LA STAMPA
SPORT

Venerdì 14 Aprile 2000 *36*

La cessione della società è arrivata alle battute conclusive: si firmerà sulla base di 35 miliardi più i debiti

Sta per nascere il «nuovo» Toro

Oggi pre-accordo fra Vidulich e Cimminelli

Bruno Bernardi
inviato a SOMMARIVA PERNO

A Pasqua si disegnerà il volto del nuovo Torino. Non sarà più una sorpresa per i tifosi. Oggi, salvo un improbabile rinvio di 24 ore legato a un leggero attacco influenzale che ha colpito Giorgio Marangio, l'uomo di fiducia di Francesco Cimminelli, è in programma l'attesissimo vertice tra i maggiorenti della Saf e della Bull-Fin per trovare finalmente l'accordo sul contratto preliminare e dare inizio alla «due diligence», ovvero la certificazione dei debiti e dei crediti.

Un ennesimo faccia a faccia tra Cimminelli e Massimo Vidulich, accompagnato da Roberto Regis Milano. Ormai la situazione dell'attuale gestione è senza ritorno. I genovesi lo sanno e hanno deciso di vendere. Cimminelli è pronto a comprare ma vuole vederci chiaro nei bilanci: Vidulich & C sono disposti ad aprire i cassetti, previa la firma di una lettera di credito, con garanzie per i compratori che eventuali debiti sommersi verranno detratti dai 35 miliardi. Ci vorrà almeno una settimana per la revisione contabile, il passaggio delle consegne dovrebbe avvenire dopo la partita di Udine, in calendario sabato 22 aprile, vigilia di Pasqua. A quel punto saranno chiari non soltanto il futuro della società e l'organigramma dello staff dirigenziale, ma anche le prospettive della squadra in chiave salvezza.

Chi è Cimminelli, aspirante padrone del Torino? Imprenditore «self-made-man», nato a Montegiordano, in provincia di Cosenza, il 20 luglio 1936, è da oltre un quarto di secolo in Piemonte. Cimminelli è stato tecnico della Snia Viscosa, pilota di caccia e corridore motociclista, prima di creare il gruppo Ergom, specializzato nella produzione di materie plastiche, con sede a Borgaro, 1400 dipendenti e un fatturato attuo di mille miliardi. E' anche presidente del consiglio d'amministrazione della Azzurra Air. E' detentore di un palco per le partite della Juventus: scelta di campo, e non di cuore, perché opera nell'indotto Fiat.

Appassionato di calcio, Cimminelli s'ispira ai grandi club per ricostruire un Torino competitivo. Ha due figli, Cinzia (la maggiore) e il ventenne Simone, tifosissimo granata e destinato a diventare uno dei più giovani vicepresidenti del Torino, con Giuseppe Aghem[illegible]. L'imprenditore di Moncalieri dopo le «bombe» dei giorni scorsi se ne sta alla finestra. Non parteciperà al negoziato finale, ma freme d'impazienza per sapere i suoi sogni stanno per diventare realtà.

Il presidente in carica, Vidulich, ha cenato con la squadra, da in ritiro a Sommariva Perno. Nel pomeriggio, Mondonico aveva diretto una partitella alla quale non avevano partecipato Bucci e Maltagliati per problemi intestinali. Ficcadenti, allenatosi a parte per precauzione, Silenzi e Bonomi a riposo (mal di schiena) tutti recuperabili con il Milan. Certo il forfait di Diawara, come l'impiego di Mendez, riqualificato dalla Disciplinare dopo l'espulsione con il Verona.

L'uruguaiano sarà in campo dal[illegible] al Delle Alpi. Libero Ficcadenti, con Bonomi e Maltagliati stopper, Brambilla regista e Pinga titolare accanto a Ferrante, Sommese e Lentini. Il brasiliano ha strappato applausi a una cinquantina di tifosi per alcuni numeri di classe. E qualcuno ha chiesto a Mondonico perché ha aspettato tanto a lanciarlo. Nessuna contestazione nel piccolo stadio dove sono bastati un vigile e un carabiniere a tenere la situazione sotto controllo.

La società, intanto, sta pensando di chiedere al collegio arbitrale della Lega l'autorizzazione a infliggere una multa (salata) a Bonomi e Mondonico protagonisti di un principio di rissa durante la gara il Parma. Una decisione esemplare.

Multati Bonomi e Mondonico dopo la quasi-rissa con il Parma Pinga-show in allenamento Mendez «graziato»

DELLE ALPI, LE CIFRE DELLA SFIDA

Il Milan dell'era Berlusconi non ha mai vinto a Torino contro i granata collezionando invece nove pareggi consecutivi. Ma ecco gli altri numeri della sfida del Delle Alpi.

1 Il giocatore in gol con entrambe le maglie: l'impresa è riuscita a Carapellese: segnò per i rossoneri in Torino-Milan 6-2 del 29 giugno 1947 e per i granata il gol-vittoria in Torino-Milan 3-2 del [illegible] 1949.

[illegible] Le reti di Gabetto, bomber della sfida: precede l'altro granata Pulici e i milanisti Nordahl, Liedholm e Altafini a quota 4; Paolo Maldini, Burini (Milan) e Silano (Torino) 3 gol.

15 Le vittorie del Milan a Torino, l'ultima il 29 aprile 1984 (2-1), la più vistosa 6-0 il 21 ottobre 1951.

19 Le vittorie casalinghe del Torino, l'ultima con doppietta di Comi il 23 febbraio 1986, la più vistosa il 6-2 del 29 giugno 1947.

[illegible] I pareggi: gli 0-0 e gli 1-1, i risultati più frequenti, si sono verificati in misura eguale, 11 volte [illegible].

La Commissione disciplinare ha cancellato a Mendez l'ultima delle tre giornate di squalifica

Prove d'orchestra sotto gli occhi di Umberto Agnelli per preparare al meglio la sfida-scudetto con l'Inter, domenica sera a San Siro

Ancelotti sgrida il tridente

«Del Piero-Inzaghi-Kovacevic, dateci dentro»

[illegible] Benigno
TORINO

Una piccola sorpresa o un banale esperimento? Forse non è il caso di scaldarsi, ma nel corso del test più importante in funzione Inter Carlo Ancelotti ha schierato fra i titolari Inzaghi, Kovacevic e Del Piero, con Tacchinardi precauzionalmente tra le riserve al pari dello squalificato Zidane. Semplici prove d'orchestra, d'accordo: i tre, però, hanno giocato insieme dall'inizio alla fine. Con risultati incoraggianti, per giunta. La sensazione è che Ancelotti abbia voluto provare questo assetto per verificare l'equilibrio del centrocampo, dove agivano Conte e Davids in zona centrale puntellati da Zambrotta e Pessotto sulle fasce. Tacchinardi ha dapprima svolto un lavoro differenziato, e ha poi giocato contro i titolari muovendosi discretamente ancorché quello di ieri fosse il suo primo vero collaudo post infortunio. A San Siro, però, ci sarà.

L'unico dubbio, quindi, riguarda il ruolo di vice Zidane. Pur salendo le quotazioni di Del Piero, sembra più logico che Ancelotti si affidi a un centrocampo a quattro, arretrando Pessotto sulla linea dei difensori, così da formare un classico 4-4-2. L'ipotesi del tridente potrebbe prendere corpo a partita in corso, nel caso in cui il tecnico bianconero volesse (o dovesse) rischiare il tutto per tutto. L'affiatamento tra Kovacevic e Inzaghi è buono, così come la voglia di Del Piero di sentirsi più libero tatticamente, e allora ecco che Ancelotti sta riflettendo: rivoluzionare tutto oppure scendere in campo più ordinati e coperti?

Oggi ne sapremo sicuramente di più, ma è chiaro che il tecnico ci sta pensando e anche tanto. Ieri ha addirittura interrotto l'allenamento, ha radunato tutti pretendendo più determinazione e soprattutto più corsa e ritmo. Si è sbracciato proprio contro Del Piero, Inzaghi e Kovacevic. Un chiaro segnale: «Fatemi vedere qualcosa, altrimenti devo lasciar perdere questa possibilità» ha detto ai tre, esterrefatti.

Intanto, Del Piero pensa alla sfida di domenica e si aspetta un'Inter motivata, sia per il dramma che ha colpito Ronaldo sia per la volontà di dare senso a questa deludente stagione: «Giocheranno con grinta e determinazione soprattutto per dimostrare che la classifica è bugiarda e che non sono affatto inferiori a noi. Avranno gli stimoli giusti per far vedere a tutti che questo campionato non va preso alla lettera. E' capitato anche a noi la scorsa stagione quando, perso lo scudetto, cercavamo di riscattarci contro le pretendenti al titolo proprio per dimostrare che [illegible]no inferiori a nessuno, tanto meno a loro».

Poi, su Lippi: «Non mi sorprende che stia attraversando un periodo di difficoltà perché gli capitò anche con noi alla Juventus. Esistono dei periodi in cui ti va tutto storto e a lui sta capitando adesso. L'importante è riuscire a capire le ragioni e risolvere i problemi con l'aiuto dello spogliatoio, proprio come faceva con noi». Prima dell'allenamento pomeridiano è arrivato il dottor Umberto Agnelli, che si è intrattenuto a lungo con Ancelotti e la squadra.

I [illegible] DEL DERBY D'ITALIA

Carlo Ancelotti, da allenatore, non ha mai perso al cospetto di Marcello Lippi: due vittorie e tre pareggi. Ma ecco gli altri numeri della sfida del Meazza fra Inter e Juventus

7 Con Lippi, gli allenatori che hanno allenato entrambi i club: Carcano, l'inglese Carver, Olivieri, Heriberto Herrera, Marchesi e Trapattoni.

9 I successi della Juventus a Milano contro l'Inter negli anni-scudetto: 1930-31, 1931-32, 1949-50, 1959-60, 1972-73, 1974-75, 1976-77, 1977-78 e 1983-84.

[illegible] Le reti di Sivori, bomber della sfida davanti a Meazza 10 (8 Inter, 2 Juventus); Lorenzi 8; Boniperti e G. Ferrari (Juventus 5, Inter 2) 7.

[illegible] Le sfide giocate a Milano nel torneo a girone unico: 31 le vittorie nerazzurre, 16 quelle bianconere, 20 i pareggi di cui 10 per 0-0.
La vittoria più vistosa è il 6-0 del 4 aprile 1954; la vittoria più larga della Juventus il 3-0 del 24 aprile 1960.

Prime prove a Silverstone: spettacolare carambola del brasiliano nello stesso punto in cui l'anno scorso si schiantò il tedesco

Brivido Zonta alla curva di Schumi

Michael: gli è andata bene, è come se fosse rinato

Cristiano Chiavegato
inviato a SILVERSTONE

La curva Stowe. Poteva essere lo spauracchio di Michael Schumacher, un ricordo terribile destinato a creargli dei problemi psicologici nel Gp di Pasqua. Invece, rimarrà un incubo nei sogni di Ricardo Zonta, ventitreenne brasiliano di origine italiana, protagonista di una carambola spettacolare nello stesso punto dove lo scorso anno il tedesco della Ferrari era uscito di pista rompendosi una gamba.

L'incidente di Zonta, avvenuto verso le 12 nella pista inondata di pioggia, avrebbe potuto avere conseguenze gravissime e ha generato momenti di paura e tensione. La Bar del ragazzo di Curitiba è andata diritta verso le protezioni di gomme a causa del cedimento della sospensione anteriore destra: prima due o tre testa-coda, poi un'impennata che ha portato la vettura a volare oltre le barriere e le reti che circondano il circuito vicino alle tribune, ieri per fortuna deserte.

Ricardo si è soltanto tagliato superficialmente dito nell'uscire dall'abitacolo, ma in quel punto della Stowe normalmente stazionano alcuni commissari sportivi e solo per caso nessuno era presente. «Sto bene - ha detto Zonta, che però era in evidente stato di choc -. Non so cosa sia successo». La Bar ha poi confermato la rottura della sospensione, ha sospeso i test e accertamenti e ha fermato Jacques Villeneuve che girava con la seconda vettura del team.

Subito dopo, Michael Schumacher con il fratello Ralf è andato sul posto per un'ispezione. «Quando ho iniziato a girare - ha poi raccontato Michael - non ci pensavo quasi, sono passato alla Stowe dietro la Jordan di Frentzen in una nuvola d'acqua e quasi non ho visto il luogo del mio incidente. L'incidente di Zonta ci ha turbati tutti. Ho visto il brasiliano e mi congratulato con lui: è come se fosse nata una seconda volta, per quanto gli è andata bene».

Nessuna reminiscenza per l'incidente del '99? «No. Il fatto di avere capito cosa mi era successo, sapere che era stato un problema ai freni, mi permette di essere sereno. Forse ho un ricordo peggiore di quando, con la Benetton, nel '95 andai a sbattere contro un muretto e ancora oggi non so cosa fosse capitato».

E adesso? «Ora proporrò a Charlie Whiting, responsabile della sicurezza della Fi, un paio di cose per migliorare la situazione in quella curva. In questo campo bisogna lavorare molto». Quindi non ci sono problemi per il prossimo GP d'Inghilterra? «Direi di no. Sono soddisfatto che la Fia abbia consentito di continuare ad usare il limitatore di velocità ai box. Sarebbe stato pericoloso toglierlo. Mercoledì Barrichello, per stato attento al display del cruscotto, non ha visto il semaforo rosso ai box è andato in pista ugualmente. Per il resto dell'elettronica cambiata, noi non dovremmo avere troppe differenze sulle prestazioni».

Il 23 aprile correrà in casa della McLaren. Per quale risultato? «Non certo per viaggiare prudenti. Abbiamo vinto tre gare in circuiti e situazioni differenti. Il nostro obiettivo è quello di [illegible]cere [illegible]. Vogliamo mettere fra noi e i rivali la maggior distanza [illegible] possibile, tanti punti da poter affrontare il finale della stagione nel miglior modo possibile». Intanto, ieri Schumi è subito stato il più veloce in prova con l'25"827.

Zonta, 23enne brasiliano di Curitiba, di origine italiana, è con Villeneuve alla guida della Bar. Nell'incidente di ieri se l'è cavata con una ferita a un dito e una bella dose di spavento

Lancia Y. Anima monella.
Da L.14.900.000.

Fino al 30 aprile Lancia vi offre:

Lancia Y
da L.16.550.000* con il climatizzatore

oppure

un finanziamento
di L.14.000.000 in 36 mesi a tasso zero**

**Prezzi chiavi in mano esclusa I.P.T. Solo in caso di restituzione del vostro usato che sia zero o non catalizzato. **Esempio: Lancia Y elefantino blu 1.1 L.16.000.000, importo finanziato L.14.000.000 TAN 0,00% TAEG 1,18% 36 rate da L. 388.889. Spese gestione pratica e bolli L.270.000. Salvo approvazione SAVA. Offerte non cumulabili con altre iniziative in corso e valide solo per vetture disponibili in rete.*

È un'iniziativa delle Concessionarie Lancia:

Servizes
A fianco di chi guida con serietà, con ritmi sostenuti, lavoriamo in sicurezza.

CHIERI
Elleauto Strada Roncaglia 4, tel. 011.94.25.92.5

CHIVASSO
Evoluzione Strada Torino 10, tel. 011.91.02.26.4

CIRIÈ
Picchio & Lonardi Via Roma 109, tel. 011.92.00.38.1

RIVOLI
Vencar Corso Susa 306, tel. 011.95.07.25.7

TORINO
Blu Team Corso Marche 36, tel. 011.71.71.42.2
Centro Auto
Via Ala di Stura 30/34, tel. 011.22.51.71.1
Corso Einaudi 15/D, tel. 011.58.18.92.0
Corso Giulio Cesare 186, tel. 011.24.24.04.4
Lancar Corso Regina Margherita 270, tel. 011.43.75.15.1
Corso Traiano 76, tel. 011.01.43.78
Svat Corso Turati 12, tel. 011.56.82.25.2
Topcar Via Nizza 348, tel. 011.66.70.85.8

VENARIA
Bossi Corso Garibaldi 189, tel. 011.45.51.01.3
Via G. Medici 14, tel. 011.49.63.44

IVREA
Ocleppo Corso Vercelli 115, tel. 0125.25.15.99

PINEROLO *(Abbadia Alpina)*
Scudo Blu Via delle Rose 1, tel. 0121.39.28.47

RIVAROLO
Lodieu Auto Corso Indipendenza 99 tel. 0124.42.45.15

Il Granturismo

Uni Euro... soddisfa le tue aspirazioni

ALFATEC
Bidone Piu' super accessoriato potenza1200w funzione soffiante
109.000

DELONGHI
Bidone XD1000SD Dry capacito' 20 litri 1100w con avvolgicavo
99.000

DELONGHI
Scopa elettrica XL1100 BTE super potente -1100 w - elettronica - spazzole per tappeti e moquette.Filtro carboni attivi- super access.
379.000

Questo e altre 300 opportunità per la pulizia della tua casa...affrettati!

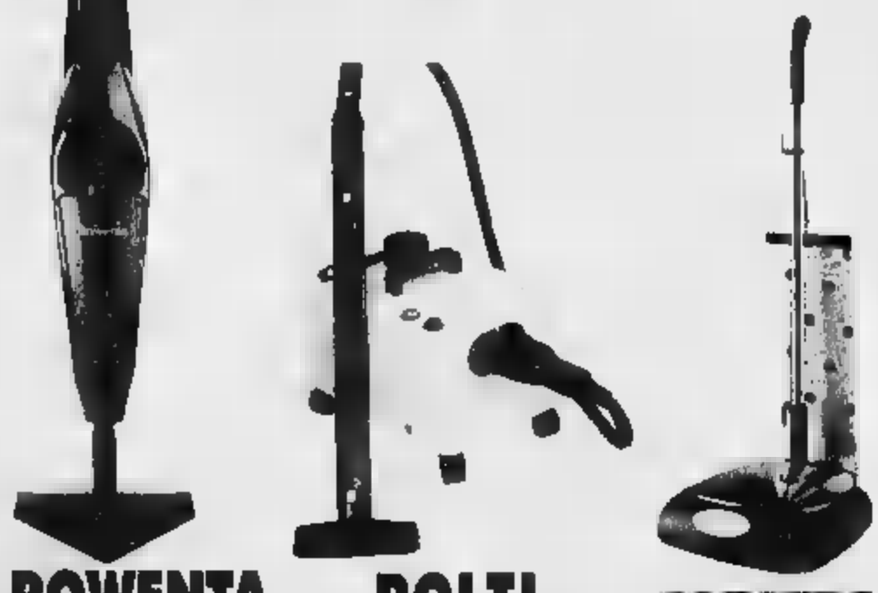

ROWENTA
Scopa elettrica mod.Rh620 potenza 900w-spazzola delta con accessori
169.000

POLTI
vaporetto 2085 produttore di vapore - capacita 25 litri autonomia 2/3h-c/accessori
299.000

ALFATEC
Lucidatrice mod.FP1000 superpiatta - 400 w
159.000

ROWENTA
Dymbo Rs040 compatto-cinghia retraibile-1400w-spazz.triangolare
169.000

HOOVER
Aspirapolvere T4403 Telios 1400w-avvolgicavo-accessori
179.000

FISELDEM
100 GRADI produttore di vapore con di 3 accessori
139.000

ELECTHOLUX
Miniaspirapolvere modello
autonomia 10min.-supporto a parete
29.000

SIMAC
Laser Vap SP300V portatile microproduttore di vapore
99.000

(TO)RIVALTA
C.Comm. Soledoro
via Giavono,63 t.011/90.19836
TORINO
R.T.A. di Corbanese
v.Bossolasco,2 ang.v.le Paolo tel.011/3852910
TORINO ELLICLARA
C.Agnelli, 96 tel.011/3178825

TORINO RELE
C.so Palermo,118 t.011/3841101
TORINO
C.Cadorna,3 994389
TORINO
C.so Montegrappa,39 t.011/731542
TO)CHIERI
via V.Emanuele,59t.011/9472457
(TO)NICHELINO

(TO)
CURIVI
(TO)
Liste Nozze
via Cavour,131 tel.011/9882091
(TO)CHIVASSO

Magia Casa Liste Nozze
Strada Torino,135T. 011/9713582
(TO)CARMAGNOLA
via Gobetti,21 tel.011/9715825
(TO)POIRINO Magazzini Altina
Master Video 2000
via Vittorio Emanuele,17 t.011/9009183

Uni Euro

SE VUOI FAR PARTE ANCHE TU DEL GRUPPO UNI-EURO TELEFONA AL 0335-5744155

IL VINCITORE DELLA FRECCIA VALLONA HA CANCELLATO L'OMBRA DEL DOPING

«La squalifica mi ha fatto bene»

Casagrande: mi sento ancora vittima di quella sentenza ma dopo i nove mesi di sosta sono ritornato più cattivo

personaggio

Giorgio Viberti

inviato a LIEGI

QUEL 4° posto ai Mondiali '99 di Verona non l'ha ancora digerito, ma allora Francesco Casagrande, 29enne fiorentino della Caldirola, [illegible] tutto genio e sregolatezza, talentuoso [illegible] insieme scriteriato. Aveva già conquistato in carriera due classiche [illegible] San Sebastian, [illegible] Giro di Svizzera, una Tirreno-Adriatico e un Giro dei Paesi Baschi, ma aveva quasi sempre fallito i grandi appuntamenti come, appunto, il Mondiale in Veneto, vinto dallo spagnolo Freire [illegible] con l'azzurro ai piedi del podio. Il dominio di Casagrande nella Freccia-Vallone, il suo 30° centro in 8 [illegible]i di professionismo e il primo trionfo italiano del 2000, sottolinea invece la raggiunta maturità di un corridore quasi simbolo del ciclismo moderno.

Ottimo fin dalle categorie giovanili, Casagrande conquistò anche un Giro d'Italia dilettanti - precedendo Pantani - prima di diventare professionista nel '[illegible]. Pareva destinato a immediati trionfi, invece fu frenato prima dal suo carattere ribelle e impulsivo, poi dalla drammatica degenerazione generale del ciclismo, travolto dal morbo del doping. Una doppia positività agli anabolizzanti gli costarono nel '98 nove mesi di squalifica, uno stop che avrebbe scoraggiato chiunque.

«Quando mi diedero la notizia - ricorda Casagrande - tornai subito a casa dall'allenamento [illegible] scagliai la bici in garage. Avrei lasciato il ciclismo se non fosse stato per mia moglie e mia figlia». [illegible] quel triste episodio di doping ci ha restituito un corridore più forte, un uomo saggio e maturo. «Mi sento ancora vittima di quella sentenza - aggiunge con tutta la sua istintività toscana -. Non capisco perché mi hanno allungato la squalifica in base a una [illegible] non applicata invece per Zülle e Dufaux, che hanno avuto sconti di pena. Non avevo alternative: bere o affogare. Ma mi ha fatto bene. Ora ho più fiducia in me stesso, sono più cattivo».

La trasformazione [illegible] Casagrande [illegible] è [illegible] però solo psicologica. «Rispetto al '92 ho perso oltre [illegible] chili, a prezzo di enormi sacrifici». Come una dieta da fantino. «Niente dolci, poco formaggio [illegible] tanto lavoro» è [illegible] base dell'«autocannibalismo» di Casagrande, secondo una nuova tendenza che ha rigenerato anche il dimagritissimo spagnolo Olano. «Francesco è stoico come un fachiro e spesso in allenamen[illegible] devo rallentarlo», conferma il [illegible]ds Giosuè Zenoni.

Una grande forza di volontà che non ha invece ancora trovato Marco Pantani dopo lo stop dello scorso Giro per ematocrito alto. «Marco avrebbe dovuto riprendere subito ad allenarsi - sottolinea Casagrande - perché adesso per lui è tutto più difficile. Forse intorno gli è mancato l'affetto che invece mi ha dato la mia famiglia. Quest'anno vorrei [illegible] il Giro e [illegible] bene che per me sarebbe più dura con Pantani al via, ma [illegible] davvero che tornasse». Il ciclismo è ancora credibile? «La bufera sta passando, ma è servita - conclude Casagrande -. Più controlli antidoping significano maggiore serietà e anche noi corridori siamo più responsabili. Finalmente sta tornando [illegible] vincere il più forte». Come nella Freccia Vallona.

Francesco Casagrande festeggia la [illegible]a nella Classica di San Sebastian del '98. Poi, sarebbe [illegible] la squalifica di nove mesi per doppia positività agli anabolizzanti che [illegible] 29enne fiorentino ha definitivamente cancellato con il trionfo nella Freccia Vallona

BASKET

Nell'andata degli ottavi domina il fattore campo: 5 vittorie casalinghe su 6

Milano firma la prima sorpresa

Rusconi super: l'Adecco rinasce e sbanca Pesaro

Con le due bolognesi tranquillamente alla finestra in attesa di entrare in lizza nei quarti, [illegible] sera i playoff del basket hanno aperto la corsa al tricolore 2000 con l'andata degli ottavi. Pronostici rispettati in 5 delle 6 sfide in programma, [illegible] concluse con il successo casalingo delle squadre meglio piazzate nella prima fase. Una sola sorpresa, dunque, ma è di quelle grosse: Milano all'improvviso ha smesso di essere l'Armata Brancaleone degli ultimi mesi e a Pesaro è tornata come d'incanto quintetto tosto, quadrato, aggrappato tenacemente a un Rusconi formato Nba soprattutto nel primo tempo (16 punti e 13 rimbalzi, chiuderà con 25 e 22). Priva del suo leader Booker, la Scavolini aveva comunque azzeccato la partenza giusta (26-18 al 10'). Poi, Rusconi e Respert guidavano la rimascita dell'Adecco che chiudeva a +5 il 1° tempo (47-42) e allungava a +9 (59-50) al 5' della ripresa. Pesaro, 4ª della prima fase, reagiva con la forza della disperazione rosicchiando punto su punto e riuscendo persino a mettere la testa avanti a 1' dal termine (83-80) prima del rush vincente milanese. A proposito di lombarde, Varese [illegible] e scuccia un altro pezzo [illegible] scudetto a Reggio Calabria: per non abdicare subito deve riscattarsi domenica in [illegible]sa e poi mercoledì di nuovo sullo Stretto. Ma i Roosters quest'anno in trasferta hanno vinto 2 sole volte su 16.

Ottavi (andata): **Benetton Tv-Pepsi [illegible] 84-80** (Kelney 29, Pittis 19, Nicola 12/Granger 18, Tomidy 15, Tusek 13); **Scavolini Ps-Adecco Mi 83-85** (Attruia 19, Molteda 17, Cinti 14/Rusconi 25, Respert 24, Larsen 12); **Zucchetti Montecatini-Muller Vr 88-67** (Scarone 17, Slater 15, Niccolai 14 Bullock 18, Berie 16); **Adr Rm-Telit Ts 63-52** (Iuzzolino 13, Williams 11, Kidd 10/Maric 14, Rowan 11); **Viola Rc-Roosters Va 75-63** (Ginobili 21, Montecchia 19, Thompson 15/Meneghin 14, Santiago 11, Kisurin 10); **Ducato Si-Lineltex Imola 93-80** (Mays 18, Turner 17, Monti 15/Esposito 33, Romboli [illegible]. *Ritorno*, domenica 16, ad eccezione di Pepsi-Benetton (sabato, h. 17,15) e Adecco-Scavolini (sab., h. 20,30).

Dopo il ko di Treviso

Volley, Cuneo ha l'occasione che [illegible]

Non era stato difficile scrivere, [illegible] fine della prima fase, [illegible] playoff del volley senza padroni. Adesso che Treviso, leader della «stagione regolare» e regina degli ultimi due campionati, è stata eliminata in due sole partite dalla «cenerentola» Palermo, la sensazione che tutto possa davvero [illegible] succedere è ancora più [illegible]tta. A questo punto, legittimamente, sperano tricolore tutte le superstiti, [illegible]presa Cuneo che, dopo mesi di apa[illegible]a, domenica scorsa si [illegible] data una bella [illegible]sa vincendo a Macerata e stasera, in casa, può firmare un'altra sorpresona eliminando la Lube dell'ex Silvano Prandi, 2ª nella griglia di partenza.

«Potere del rally point system - afferma il ct azzurro Andrea Anastasi, interessatissimo osservatore neutrale -. Molti avevano accolto [illegible] scetticismo questa novità, che invece si sta rivelando un toccasana: più equilibrio e possibilità per le squadre "normali" di giocarsela con le "big". Insomma, da noi la palla ora è più rotonda». Mai, in 19 anni di playoff, la vincitrice della prima fase era caduta nei quarti. «C'è da dire che la Sisley è stata anche iellata[illegible]ma: Bernardi ko e una raffica di acciaccati. Se non altro, Papi e Gravi[illegible] adesso avranno la possibilità di riposarsi per bene. Onore a Palermo, comunque, e a Zlatanov che tengo ben presente per la mia Nazionale. E ora, occhio alle prossime sfide. Anche Cuneo, per esempio, può farcela a Macerata ha vinto nonostante percentuali ridicole dei centrali. Saranno playoff avvincenti, senza una vera favorita. Con gli azzurri protagonisti, spero». **(r. con.)**

Ritorno dei quarti (h. 20,30): Tnt Cn-Lube Mc (and. 3-2); Brescia Lat Montichiari-Piaggio Rm (and. 2-3). Iveco Pa già in semifinale, Modena-Parma allo spareggio di domenica.

Playoff donne (semifinale, gara 2): Medinex Rc-Despar Pg 1-3 (sit. 1-1), Phone Limited Mo-Minetti Vi 3-0 (sit. 1-1).

SPORT [illegible]

■ **MORFEO: STAGIONE FINITA.** Distorsione al ginocchio con lesione del collaterale mediale: campionato concluso per [illegible] Domenico Morfeo. Stagione finita anche per Emerson, brasiliano del Leverkusen, prossimo romanista: rottura in partita del legamento tarso-tibiale della caviglia destra e stop per 3-4 mesi.

■ **SPEZIA E LO SCUDETTO DEL '44.** Oggi il Consiglio della Federcalcio esamina la richiesta del sindaco di La Spezia e dà il [illegible] all'inchiesta per l'eventuale assegnazione dello scudetto 1944 ai Vigili del Fuoco La Spezia.

■ **[illegible]O, GOTTI PIEMONTE.** Sprint vincente dell'ucraino Gontchar nella [illegible] tappa della Settimana Lombarda. Bene Gotti, che ha palesato una condizione interessante a un [illegible] dal Giro.

■ **PIEPOLI LEADER [illegible].** Leonardo Piepoli è il nuovo leader del Giro dell'Aragona dopo il successo nella 2ª tappa, con arrivo in salita.

■ **LA BNL PER 5 [illegible].** Cinque atlete azzurre avranno un contributo di 50 milioni dalla Bnl per prepararsi alle Olimpiadi di Sydney. Sono Enrica Alfridi (marcia), Alessandra Sensini (windsurf), Ylenia Scapin (judo), Josefa Idem (canoa) e Deborah Gelisio (tiro a volo).

CONCORSO N. 40

PARTITE DEL 16/4/2000					
1	Bari	Lecce	1	x	2
2	Cagliari	Reggina	1	2	
3	Inter	Juventus	1	x	2
4	Parma	Venezia	1		
5	Perugia	Piacenza	1		
6	Roma	Bologna	1	x	
7	Torino	Milan	1	x	
8	Atalanta	Messina	1		
9	Ascoli	Empoli	1	2	
10	Avellino	Juve Stabia	x		
11	Lecce	Siena	2		
12	Spal	Varese	1		
13	Triestina	Padova	x		

intel inside pentium®///

Ideale per [redacted] piccola [redacted] media impresa.

- P[redacted] Intel® Pentium® III 550 MHz
- 64MB RAM
- 8.4GB HDD
- Grafica AGP2X - [redacted]
- Windows 98
- MS-Word 2000
- CD-ROM 40X
- 3 anni [redacted] garanzia

Compaq Prosignia S300 - Lit. 1.750.000* +IVA

*monitor escluso

02.64.74.03.30

COMPAQ PROSIGNIA S300. COME RISPARMIARE NON SOLO SULLO SPAZIO.

Un PC economico, professionale, ideale per le piccole e medie imprese. Si chiama Compaq Prosignia S300 ed è stato pensato non solo per farvi risparmiare ma anche per farvi guadagnare. Prima di tutto spazio sulla scrivania, perché è tower, cioè verticale. Ma anche tempo. Perché il processore Intel® Pentium® III a 550 MHz è un vero fulmine. E poi tranquillità. Perché l'affidabilità è quella garantita dalla tecnologia Compaq. Visitate subito il sito:

www.compaq.it/shop

COMPAQ

SPAZIO AFFARI

[redacted] VENDITA

LIGURIA

[redacted]O corso Dante 50 mt mare intero ultimo piano villetta bifamiliare terrazzo termoautonomo Gabetti 019 677 307

ALBISOLA vendo ... splendido ... soggiorno cucinotto bagno balconato vista mare termoautonomo Affare £ 345 000 000 Tel 019 95 713

A Loano complesso Loano 2 ultimo bilocale con box £ 250 000 000 termoautonomo Tel 019 677 699

ARMA DI TAGGIA ... proponiamo fantastici appartamenti in costruzione ... Commercializzazione esclusiva Italgest 800 274 274

ATTICO Celle Riviera Ligure, Alassio, due camere soggiorno, cucinotto separato, bagno, balcone, terrazza panoramica, splendida vista mare 500 metri spiaggia cantina box, piscina Telefonare Svizzera 004127 746 27 44 Cerisio 0182 930418

BORDIGHERA a 100 mt mare bilocale, 4° ultimo piano ascensore, terrazzi ... cucina £ 250 000 000 Agenzia Nike 0184 266 657

BORDIGHERA a 200 mt mare tranquillo, piccolo bilocale mansardato Comodo, terrazza £ 145 000 000 Agenzia Nike 0184 266 657

CASE AL MARE vende Diano Marina ampio bilocale con balcone. Ultimo piano con ascensore Tel 0183 400 133.

CASE AL MARE vende Diano Marina trilocale 50 mt dal mare modernamente arredato posto auto Tel 0183 400 133

CERIALE ottima occasione monolocale con cantina giardino privato £ 125 000 000 Tel 019 677 699

FINALE LIGURE splendido bilocale terrazzo giardino box vista mare £ 300 000 000 ... 019 692 930

LOANO, alloggio due camere, grande soggiorno ingresso due bagni con idromassaggio e doccia, mq 90 più mq 28 balconi. Come nuovo, vicino 50 mt mare Ag. ... 019 670 878

LOANO a 10 minuti dal mare alloggio di 65 mq con 2 camere bagno cucina ben tenuto con possibilità box. Imm. Pegaso 0182.973 201.

LOANO centrale 50 mt mare camera soggiorno cucinino bagno terrazzo ristrutturato £ 265 000 000 Gabetti 019 677.307

LOANO centro, alloggio signorile ottima esposizione con box o posto auto riscaldamento autonomo, arredato. Imm. Pegaso 0182 973 201.

LOANO vendiamo in corso Europa centralissimo termoautonomo Tel. 019.577 699.

LOANO zona centrale villa con 2 alloggi piccolo giardino termoautonomo ottimo occasione Tel. 019.577.699.

LOANO 100 mt mare impresa vende direttamente bi - trilocali ristrutturati a nuovo, possibilità box ottimo investimento Tel. 019 675 843 - 671 604 - 0335 619 2288

PIETRA LIGURE affare Area Casa propone centro storico nuovi mono - bilocali con terrazze a partire da £ 175.000 000 Tel 019 610 545

PIETRA LIGURE panoramico bilocale perfetto vista mare assoluta terrazzo posto auto £ 295 000 000. Gabetti 019 677 307.

PIETRA LIGURE 80 mt dal [redacted] in nuova costruzione bilocali a partire da £ 240 000 000 con posto auto Tel 019 610 545

COSTA AZZURRA

AREA CASA
TEL. 0182.555.627
NIZZA
- centralissimi nuovi alloggi £ 64 000.000 reddito netto garantito 11%
- Promenade vista incantevole splendidi alloggi £ 25 000 000 più piccola rata

MENTONE
- sul Porto nuovi appartamenti ampie terrazze £ 170 000 000
- vicino mare nuovi alloggi prezzo lancio da £ 25 000 000 più piccola rata

CANNES
- in splendido villaggio alloggi pronti in villa da £ 29.000 000 più piccola rata
- sul mare stupendi bilocali £ 105 000 000

BEAUSOLEIL frontiera Monaco palazzo nuovo bilocale grande terrazzo piano alto, bella vista mare Parcheggio FF 930 000 Mediel 0033 493 972 424.

BEAUSOLEIL limite Montecarlo, casinò e spiagge a piedi affare incredibile, alloco nuovo, grande terrazza, vista mare mozzafiato £ 272 000 000. Italgest 800.274 274

CANNES Mandelieu sul porto, appartamenti pronti da £ 56.000 000, posti barca, campo golf, redditività 12% Italgest 800 274 274

CANNES THEOULE Rocca Rossa, splendido villaggio sul mare appartamenti pronti in villette da £ 110 000 000 Italgest 800 274 274

CAP D'AIL lussuoso residence 70 mq in villa d'epoca, vista mare da sogno £ 370.000 000 Italgest 800 274 274

CAP MARTIN posizione unica villa a schiera in costruzione vista imperdibile, finiture lusso Immobiliare Moderna 0184 591 142

COSTA AZZURRA Cap Martin Roquebrune appartamento panoramico incessimo mare Monolocale cucinino, bagno, terrazza, telefonare 015 22 163

JUAN LES PINS, sul mare, lussuosi bilocali nuovi, ampie terrazze, spiaggia, £ 186 000 000 Affrettatevi! Italgest 800 274 274

JUAN LES PINS 30 metri mare particolare vende camera cucina servizi terrazzo FF 380.000 possibilità garage Telefonare 0033.4 9293 0256 ore 20/22

MENTONE affare introvabile, bilocali nuovi, ampie terrazze, pronti ... £ 25 000 000 per piccola rata Italgest 800 274 274

MENTONE centro in complesso residenziale bi - trilocali vista mare in costruzione Giardini, terrazze Immobiliare Moderna 0184 591 142

MENTONE Garavan splendido trilocale finemente ristrutturato, vista mare, giardino di proprietà, parking Immobiliare Moderna 0184 591 142

MENTONE vicino Casinò, 50 mt mare, Amiral Elena Palace pianoterra bilocale-trilocale lusso a partire da FF 740 000 Tel 0033 493 358 059

MONTECARLO Casinò monolocale uso abitazione e ufficio immobile moderno centrale FF 1 000 000 Dotta 0037 793 255 025

MONTECARLO Star (Loews) duplex 326 mq (5 vani) vista a strapiombo sul mare terrazza pensile box Dotta 0037 793 255 025

NIZZA centro affare unico! Bel bilocale ristrutturato a nuovo, ultimo piano, esposto sud, soleggiato Italgest 800 274 274.

NIZZA porto per investimento, bilocale da ristrutturare 4° piano, senza ascensore FF 250 000 Rivolgersi signor Monzali 0033 493 824 000

NIZZA sul mare, favoloso attico con grande terrazza, buono stato di manutenzione. Affare! Italgest 800 274 274

NIZZA vicino Promenade grande bilocale luminoso, bel palazzo, vista mare FF 380 000 Giovanni 0033 617 103 385

NIZZA vicino Rue de France, a due passi Promenade des Anglais trilocale, ultimo piano, ristrutturato, balcone FF 750 000 trattabili Rivolgersi signor Monzali 0033 493 624 000

NIZZA vicino via Jean Medecin, a due passi piazza Massena bilocale da ristrutturare 55 mq, balcone, tranquillo, piano alto FF 500 000. Rivolgersi signor Monzali 0033 493 824 000

VILLENEUVE Loubet spiaggia residence lusso con piscina Trilocale perfetto stato, 2 terrazze, cucina arredata, cantina, parcheggio. Possibilità garage a parte Vicino commercio FF 950 000 Tel 0033 493 496 048

[redacted]O

GABETTI MAREMONTI
Corsica 40 km da Bastia Moriani Plage vendiamo residence Tre Pieces arredato fronte mare, tennis, piscina. Tel. 011.515.0798.

NEGEVE società francese vende appartamenti pronti bilocali trilocali esposizione sud, splendida vista, prezzo 500 000 franchi francesi Tel 0[redacted]3 8023.

LOCALI [redacted] CAPANNONI

[redacted] SVI[redacted]
adiacenze area industriale capannone magazzini locali vari 5.100 mq totali oltre edificio civile 800 mq. Gabetti Impresa 011.539.007.

[redacted]

OSPEDALETTI terreno con progetto approvato per villa singola o bifamiliare, mq 200 più box e giardino Vista mare Agenzia Nike 0184 266 657

IMMOBILIARI ACQUISTO

TORINO CITTA'

RICERCHIAMO in acquisto su incarico nostro cliente appartamento salone 2 - 3 camere servizi Bimar 011.43 591.

RICERCHIAMO in precollina o collina comoda ai servizi, per nostra clientela selezionata prestigiosa villa. Massima riservatezza Esim 011 480 135

RICERCHIAMO per calciatore professionista prestigioso appartamento zona Crocetta, centro, precollina salone 3 camere cucina biservizi Massima riservatezza Esim 011 480 135.

TERRENI

[redacted] residenziale impresa edile ricerca in Torino o prima cintura con o senza progetto mc 7000 circa Tel 0335/092 7092

AFFITTI OFFERTE

TORINO CITTA'

ABBIAMO accoglienti alloggi arredati vane metrature stabili recenti comodo centro Affitta Rubiolo Immobili 011.751.826

LIGURIA

[redacted] **LIGURE** affittasi alloggi vicino mare periodo Pasquale e periodo estivo. Agenzia Aure[redacted] 825 242

[redacted] UFFICI [redacted]

AFFITTASI in Rivoli Cascine Vica negozio di mq 90 con annesso deposito mq 200 esigonsi referenze Sangiorgio 011 541 552

CEDO in affitto ufficio prestigioso zona Crocetta mq 240, ingresso privato adatto varie attività Telefonare 0347 [redacted].

COLLEGNO zona industriale via De Amicis capannone 1° piano con uffici servizi rampa accesso mq 950 no intermediari Tel. 011.931 2996 - 0339 840 5179 preserali.

[redacted]O S[redacted] [redacted] ufficio 1° [redacted] mq 220 [redacted] [redacted] [redacted]no. Tel.[redacted] 011.562 2777.

ROSTA (TO) statale 25 affittasi capannone industriale mq 900, uffici mq 120. Tel. 011 954 1010 - 0339 749 5797.

AFFITTI DOMANDE

TORINO [redacted]

[redacted] urgenza immobili vuoti arredati in Torino e cintura per referenziati nessuna spesa proprietario Orialli 011 597 575

MULTINAZIONALE cerca dirigente propria società appartamenti ville vuoti/arredati Torino e [redacted]. Agenzia [redacted] 011 660 8921

RICERCHIAMO [redacted] [redacted] metrature vuoti arredati per nostra selezionata clientela Bimar 011.43 591

AUTOVEICOLI

A. [redacted] autovetture max valutazione contanti con voltura Via Sant'Ottavio 32 Torino (zona Mole) Tel [redacted] 817.7242

[redacted]O urgenza auto, fuoristrada, furgoni, massima valutazione, pagamento immediato contanti, permute Corso Moncalieri 310. Torino [redacted] 011.661.1370 - 0335.619 2718.

ACQUISTA auto di ogni tipo con voltura massima valutazione Autosalone [redacted] corso Orbassano 241. Tel. 011 351.328.

ACQUISTA auto fuoristrada camper furgoni camioncini frigo e ribaltabili anche subentro leasing Ipercar - strada Torino, 27 - Beinasco. Tel. 011 397 1281.

ACQUISTA autovetture usate massima valutazione pagamento contanti Corso Montegrappa 24 B Tel 011 776 1898 Torino

BRAGONAUTO corso Dante 44, tel. 011 098 4713 acquistiamo auto usate voltura immediata pagamento in contanti

VACANZE TURISMO 10

ALBERGHI PENSIONI RESIDENCES

ALBERGO SILVANO *** Diano Marina. Vacanze di qualità con tutti comforts [redacted]ggio, animazione, menù alla carta. Tel. 0183.403.014.

DIANO MARINA Hotel Due Torri 50 mt mare, familiare, scelta menù sconto bambini Tel. 0183.495 170

MATRIMONIALI 11

A.A.A. 2.000 persone iscritte. Presentazioni settimanali Scopo matrimonio Dal 1986 Istituto Dott Prof Bogetti 02/57300751

A. 38ENNE divorziata bionda occhi castani leale e onesta incontrerebbe uomo sincero scopo matrimonio Tel 011 518.7047 Top Service

A. 40ENNE vedova semplice e comprensiva aspetto curato conoscerebbe uomo leale scopo matrimonio Tel 011. [redacted] Top Service

SIGNORA antiquaria, [redacted] anni, di [redacted], coinvolgente, conoscerebbe signore amante del bello con semplicità e simpatia, scopo matrimonio. Eliana Monti Questioni di Cuore 011 518 5163.

UFFICIALE di marina pensionando, alto, presenza distinta, conoscerebbe signora di animo gentile, amante riviera, per serena ed agiata relazione scopo matrimonio Eliana Monti Questioni di [redacted] 011 518 5163

V[redacted] 13

A.A. GIOIELLERIA M.C. 011 334 832, acquista oro, argenteria, monete, gioielli, in contanti. Corso Peschiera 163. Torino.

A. OREFICERIA GE.MA. [redacted] oro argenteria monete preziosi alte valutazioni via M. Cristina 42. Tel. 011 650 2212.

ANTICHITA' acquisto mobili antichi quadri soprammobili arredamenti completi sgomberi serietà. Tel. 0175/248 802.

PRIVATAMENTE compro solo da privati mobili, quadri, soprammobili antichi, in[redacted], per contanti [redacted]. 011.783 961.

DIVIESTO

Se state cercando gli investimenti migliori, questa informazione é un buon affare.

Ritorna SEAT Toledo ad un costo straordinariamente ribassato.

Quando il risparmio viaggia a

km zero

SEAT

Prezzo di listino chiavi in mano

~~41.057.000~~

Nostra proposta

33.900.000

Seat Toledo 1.9 TDI 110cv Sport

- Abs
- Airbag laterali
- Airbag lato guida e passeggero
- Antifurto immobilizer
- 4 Appoggiatesta
- Assetto sportivo
- Autoradio
- Cerchi in lega
- Chiusura centralizzata con telecomando
- Cinture di sicurezza con pretensionatore
- Climatizzatore manuale
- Correttore altezza fari
- Fendinebbia
- Interni sportivi
- Sedile guida regolabile
- Sedile posteriore sdoppiato
- Servosterzo
- Vetri elettrici
- Volante sportivo regolabile in altezza

Offerta valida fino ad esaurimento scorte.

DI VIESTO Più

Di Viesto Più S.r.l.
Concessionaria Seat
per Torino e provincia
Via Malta, 25
10141 Torino
Tel. 011/3833833

DI VIESTO Si

Di Viesto Si S.r.l.
Via Torino 18 provincia
C.so Trieste, 30
10024 Moncalieri
Tel. 011/6404242

- *Finanziamenti*
- *Revisioni plurimarche*
- *Autonoleggio*
- *Pratiche auto*
- *Assicurazioni*

DI VIESTO

IFAS GRUPPO COMMUNICATION

Gencar

ECOINCENTIVI OPEL. E' IL MOMENTO DI USARE ...

OPEL
CORSA
Airbag•
Vetri elettrici•
Chiusura centralizzata•
Antifurto immobilizzatore•
Predisposizione autoradio• con 6 altoparlanti

... IL VOSTRO FIUTO PER GLI AFFARI.

OPEL
TIGRA

•Airbag
•Servosterzo
•Vetri elettrici
•Chiusura centralizzata
•Antifurto immobilizzatore
•Radio car 400

RISPARMIA FINO A 6 MILIONI.

OPEL
ASTRA
Dual Airbag•
ABS•
Climatizzatore•
Servosterzo•
Vetri elettrici•
Chiusura centralizzata•
Antifurto immobilizzatore•

OFFERTA VALIDA
PER CONTRATTI STIPULATI ENTRO
IL 30 APRILE 2000

OPEL
VECTRA
Quattro airbag•
ABS•
Climatizzatore•
Servosterzo•
Antifurto immobilizzatore•

OFFERTA VALIDA PER AUTO DISPONIBILI IN STOCK.

OPEL
ZAFIRA

•Dual Airbag
•ABS
•Climatizzatore
•Servosterzo
•Vetri elettrici
•Chiusura centralizzata
•Antifurto immobilizzatore

OPEL
FRONTERA
Quattro airbag•
ABS•
Climatizzatore•
Servosterzo•
Antifurto•
immobilizzatore

ORGANIZZAZIONE GENCAR

TORINO
Via Nizza, 185
Tel.011/6961755
Fax 011/6966752

TORINO
C.so Siracusa,33
Tel. 011/352531
Fax 011/352527

TORINO
P.zza Bernini, 11
Tel.011/4471091
Fax 011/4474408

TORINO
P.zza Derna, 229
Tel. 011/2422354
Fax 011/2464521

TORINO
C.so Casale,156
Tel. 011/8196056
Fax 011/8196224

COLLEGNO
C.so Francia, 340
Tel. 011/4051791

MONCALIERI
C.so Savona, 34
Tel. 011/6402066
Fax 011/6828621

AUTOCLUB
CHIVASSO
Str. Torino, 111/115
Tel. 011/9102748

AUTOCLUB
VOLPIANO
C.so Reg. Margherita, 67
Tel. 011/9952299

ASSISTENZA ■ RICAMBI

TORINO
Via Botticelli, 21
-ASSISTENZA: Tel. 011/257082
-RICAMBI: Tel. 011/2051979

C.so Savona, 34
-ASSISTENZA: Tel. 011/6402110
-Ricambi: ■■. 011/6423166

AUTOCLUB
■■■■
Str. Torino, 111/115
Assistenza - Ricambi:
Tel. 011/9102748

OPEL

ifas GRUPPO
Dal 1951, auto e servizi

Fiat PALIO 2volumi 3porte
da £. 14.400.000
Grazie al vostro usato SOTTOZERO
VIA NIZZA 187 - (TO) Tel. 011/663.30.00
PROGETTO

LA STAMPA
TORINO
CRONACA
Venerdì 14 Aprile 2000 39
VIA MARENCO 82, TELEFONO 011.65.68.111 / FAX 663.90.03
SEGRETERIA TELEFONICA "LA MIA CITTÀ" 011.65.68.531 / 252 / 205

TOY TO2 PR CV
PIC-NIC CAR di
ogni DOMENICA da Progetto.
Vi aspettiamo
MONCALIERI
PROGETTO

IL TEMPO

ANCORA ANNUVOLAMENTI SUI RILIEVI E PROBABILI DEBOLI PIOVASCHI IN PIANURA

ANCHE per oggi pare che la situazione meteorologica sulla nostra regione segua le orme della giornata che l'ha preceduta. Riavremo ancora deboli precipitazioni in alta Valle Susa ed Ossola, [illegible] dagli sciatori almeno fino a Pasqua. Per il resto annuvolamenti intensi sui rilievi alpini ma sporadici in pianura con probabili deboli piovaschi.

ACCADDE IERI

AL MAURIZIANO LA PALAZZINA DI STUPINIGI

IL 14 aprile 1926 la palazzina di caccia di Stupinigi torna all'Ordine Mauriziano, con l'impegno che continui a ospitare il museo dell'ammobiliamento. Era stata fatta costruire da Vittorio Amedeo II che ne aveva affidato l'incarico a Filippo Juvarra. La costruzione era durata, per il suo nucleo principale, fino al 1733 e i lavori erano stati diretti da Giovanni Tommaso Prunotto di Guarene. La palazzina, originariamente destinata alla sosta durante le battute di caccia, ospitò re e regine tra cui Napoleone e Paolina Bonaparte e cerimonie regali come il matrimonio di Vittorio Emanuele II nel 1842 e di Amedeo duca d'Aosta nel 1867.

QUANTO MANCA A...

ENTRO IL 17 APRILE PARTE IL SERVIZIO «BABY-SITTER CULTURALE»

-3 giorni

IL 17 aprile scatterà l'esperimento promosso [illegible] Comune di «baby-sitter al servizio della cultura» e ideato dall'assessore Perone. L'iniziativa prevede l'impiego di giovani volontari che offriranno a tutti i genitori che la sera vorranno andare al [illegible] o a teatro un servizio gratuito di baby-sitter. In cambio i giovani otterranno biglietti per manifestazioni culturali a ingressi [illegible].

DOVE ANDARE

APRE AL PUBBLICO DOMANI ALLA GAM LA MOSTRA DI BAGETTI

ALLA Gam-Galleria Civica d'Arte Moderna e Contemporanea, in [illegible] Magenta 31, s'inaugura oggi, [illegible] 18, la «Giuseppe Pietro Bagetti pittore di battaglie. I disegni delle campagne napoleoniche in Italia della Gam di Torino» (per il pubblico da domani al 14 maggio, orario: 9-19, telefono 011/562.99.11, ingresso L.10.000). Nato [illegible] Torino nel 1764, e morto nel maggio 1831, Bagetti, architetto e insegnante [illegible] disegno topografico presso [illegible] Reale Accademia dei Nobili, si è formato artisticamente alla scuola di Pietro Palmieri.

Quattro ore di urla contro la polizia, poi i clandestini rientrano nei container

DAI CORTEI ALLE RIVOLTE

I CORTEI CONTRO L'APERTURA. Il Centro di Permanenza Temporanea, questa la definizione corretta, apre i cancelli agli immigrati clandestini a fine aprile '99, ma già l'anno precedente sfilano in città squatter, associazioni di volontariato, studenti e cittadini. Partecipa anche don Ciotti, che sollecita «la riflessione sul problema dell'immigrazione»; i più arrabbiati dei centri sociali urlano «no ai lager».

I TENTATIVI DI FUGA. La battaglia di chi non vuole l'apertura del Centro fallisce. La struttura ha 80 posti disponibili, 12 container per mensa e alloggi. Le stanze, per motivi di sicurezza, sono divise. Il 16 gennaio di quest'anno il tentativo più clamoroso di fuga di gruppo: sei irregolari scavalcano le recinzioni e si aprono un varco nel filo spinato, di quattro si perdono le tracce, due marocchini vengono bloccati.

[illegible] RIVOLTE. Una [illegible] dell'estate '99 scoppia la prima rivolta: un gruppo di clandestini ammucchia materassi e appicca il fuoco, [illegible] la situazione non degenera. Poche settimane dopo alcuni giovani salgono sui tetti dei container. La loro protesta si limita a frasi di denuncia per il trattamento subito [illegible] contro la detenzione nel Centro. Unico imprevisto, la caduta di un giovane, che gli procura la frattura ad una gamba. A dicembre dello stesso anno, testimoniano alcuni inquilini dei palazzi [illegible] fronte [illegible] Centro, le forze dell'ordine avrebbero sedato con gli idranti una rivolta nel settore delle donne.

[illegible] DI SINDONA. Il primo tentativo di ferimento volontario risale a fine '99: lo attua un giovane nigeriano, che si lancia dal [illegible] di uno [illegible] container. Nella caduta si rompe una gamba; dopo due giorni viene rimpatriato. Più grave l'episodio del febbraio di quest'anno: Annibale Manega Duarte, 40 anni, colombiano, spacca [illegible] neon e si taglia la gola. Viene salvato al Martini. Anche per lui, appena guarito, c'è l'espulsio[illegible] dall'Italia. Mercoledì l'ultimo episodio. Mustafà Moudni, 28 anni, marocchino, resta appeso per 4 ore alle reti di recinzione minacciando di lasciarsi cadere. Il questore lo convince a scendere. Il giorno dopo Mustafà sale su un aereo per il Marocco.

Mustafà, il marocchino che aveva minacciato l'altro giorno il suicidio non ha convinto la questura: è stata confermata ieri la sua espulsione Intanto dalle Vallette oltre trecento detenuti saranno trasferiti in altre carceri

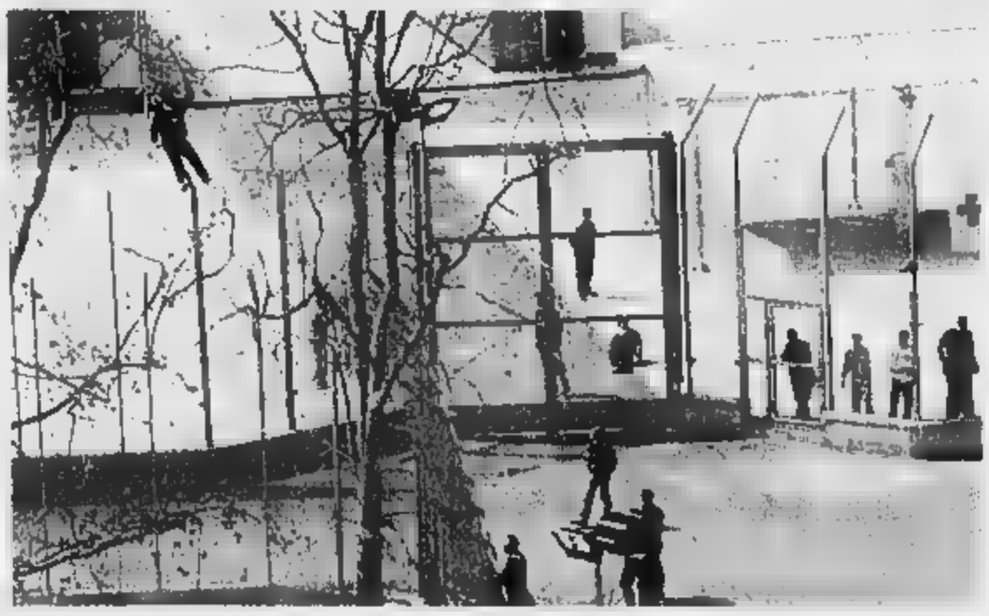

Un extracomunitario seduto su un palo sopra la recinzione

Protesta al Centro Brunelleschi

In tre si arrampicano sulla recinzione

Massimo Numa
Marco Sartoretti

Ancora tensione al Centro di detenzione per stranieri irregolari di [illegible] Brunelleschi. L'allarme è scattato nella tarda mattinata di ieri: una [illegible] di clandestini sono in rivolta, si lanciano contro una rete di recinzione, sotto lo sguardo dei sorveglianti e dei militari di guardia.

I responsabili del Centro mobilitano polizia e carabinieri che raggiungono in pochi minuti i cancelli di c[illegible] Brunelleschi, dove appena il giorno prima [illegible] giovane marocchino aveva minacciato il suicidio per protestare contro l'espulsione.

Alla fine, la maggior parte degli extracomunitari rientra nei container: solo in tre riescono ad arrampicarsi sulle reti e a sedersi sull'intreccio di tubi che delimitano le recinzioni metalliche. Urlano, per quasi quattro ore, insulti e minacce: «Polizia assassina, assassini, liberateci...».

Gli inquilini dei palazzi [illegible] fronte al Centro scendono in strada a guardare una scena fatta di urla, sirene e processioni di auto, che si ripete quasi ogni giorno e alla quale, dicono, si è aggiunta una novità: le donne rinchiuse nel Centro prendono il sole - nude - sui tetti dei container. I condomini hanno chiamato il centralino della questura, hanno chiesto alla polizia di intervenire e, soprattutto, se lo «spettacolo» sia o no legittimo. La risposta ufficiale non è ancora arrivata.

Sugli incidenti di ieri, la polizia minimizza: la tensione nel Centro, viene ricordato, è un fatto quotidiano. Sono state bruciate coperte, iniziati scioperi della fame, avviati «concerti» di protesta in mensa utilizzando pentole e posate. Nulla che, sino a ora, gli uomini del servizio di sorveglianza interno [illegible] si[illegible] riusciti a risolvere senza particolari problemi. Ieri i quattro che si [illegible] arrampicati sulle recin[illegible] hanno deciso di interrompere la loro protesta intorno alle 14. Uno dei tre, anzi, è sceso quasi subito, al termine di una trattativa-lampo. Gli altri hanno resistito più a lungo, rischian[illegible] di cadere da sei metri di altezza.

Si è conclusa ieri, con l'espulsione, anche [illegible] vicenda di Mustafà Moudni, marocchino di 28 anni che aveva trascorso parte del pomeriggio e della sera di mercoledì aggrappato a una rete di recinzione. Protestava perché riteneva di essere cacciato ingiustamente (ritenuto «socialmente pericoloso» per aver tentato di rubare una bottiglia d'olio [illegible] un supermercato brandendo una prezzatrice), ed era riuscito a raccontare la propria storia [illegible] questore Nicola Izzo, arrivato sul posto.

Rassicurato dalla promessa che [illegible] stesso questore avrebbe rivisto la sua posizione prima di dare il via libero all'imbarco per il Marocco, [illegible] giovane si era infine calato dalla [illegible]no. Ieri Mustafà è stato portato in Questura, dove gli è stata confermata l'espulsione.

Intanto, per alleggerire la tensione nelle carceri (dopo gli episodi recenti dello spaccio di droga [illegible] parte delle guardie carcerarie e di un'evasione rocambolesca dalle Vallette), la direzione delle carceri ha deciso il trasferimento di 330 detenuti dalle Vallette (180 già in altre carceri piemontesi, gli altri andranno in altre regioni).

«In questo modo - spiega Giancarlo Caselli, direttore del dipartimento di amministrazione penitenziaria -, cerchiamo di riequilibrare il rapporto tra detenuti e personale, soprattutto polizia penitenziaria, raccogliendo così anche le richieste della categoria».

Il presidente

Ds a Rivoli e con Rc in Abruzzo

A Rivoli, dove era presidente del consiglio comunale, tutti pensavano che Avernino Di Croce fosse tornato in Abruzzo per gravi motivi familiari, ma lui, iscritto regolarmente nelle liste dei Ds a Chieti, stava preparando la sua campagna elettorale per le elezioni regionali, però nel partito di Rifondazione Comunista. Il personaggio è al centro di una complicata vicenda politica, venuta alla luce dopo che il suo nome è stato «scoperto» su Internet tra i candidati al consiglio regionale nel collegio di Chieti.

Stefano Esposito, responsabile degli enti locali Ds di Torino, ha così commentato: «Questo è l'esempio peggiore che si possa dare in politica. Oggi è stata interessata la commissione di garanzia, che assumerà tutte le informazioni del caso, ma è facile prevedere che Avernino Di Croce verrà espulso dal [illegible] partito». Ma, ovviamente, la faccenda non si chiude qui, perchè Di Croco a Rivoli è anche il presidente del consiglio comunale. Per questo, un mese fa, aveva chiesto una aspettativa elettorale [illegible] da potersi allontanare da Rivoli. I compagni diessini, preoccupati dall'assenza, avevano chiesto informazioni alla moglie, che al telefono ha [illegible] risposto: «Mio marito non c'è, è andato in Abruzzo per questioni familiari». Ma Avernino è recidivo. Per questo gli amici di partito si erano rivolti ad Internet e qui avevano scoperto la verità riguardo il suo misterioso viaggio.

La vicenda, fino a questo punto tutta piemontese, ha allargato il raggio coinvolgendo anche l'Abruzzo: «Della [illegible]zione nei Ds non sapevamo nulla - ha dichiarato Giuliano Crocietti, segretario di Rifondazione a Chieti; - lui ci aveva detto che lavorava in Comune a Rivoli, [illegible] non aveva mai spiegato esattamente quali fossero le [illegible] mansioni».

E il signor Di Croce? Rintracciarlo è praticamente impossibile: l'ultima dichiarazione è quella rilasciata al responsabile DS [illegible] Torino. «Non capisco il motivo di tutto questo pandemonio - avrebbe risposto Avernino Di Croce al telefono, - la faccenda è semplicemente questa: io mi sento un indipendente».

A Castellamonte

Una piazza ai Martiri delle Foibe

Giampiero Maggio

Piazza Martiri delle Foibe: sarà questo il nome che verrà dato alla nuova piazza di Castellamonte, a due passi da quella che ospita il palazzo comunale e che è stata dedicata ai Martiri della Libertà. L'idea, passata alcuni giorni fa in una delibera di giunta, è venuta al vicesindaco della città, Piero Scala, esponente di Alleanza nazionale.

Di sicuro non mancheranno le polemiche: in città da tempo si respira un clima politico avvelenato e la proposta del vicesindaco farà discutere. «Timore delle reazioni? Perchè dovrei averne?», dichiara Scala, che aggiunge: «Probabilmente [illegible]alcuno userà questa nostra idea per alimentare altri veleni, ma non importa. Dico solo che rispetto i caduti della Resistenza e che lo stesso deve avvenire per chi era dall'altra parte e che perdendo la vita ora merita lo stesso rispetto». La giunta di Castellamonte, in particolare il vicesindaco, da 5 anni fa visita alle foibe di Basovizza, ai confini tra Italia e Slovenia: «Anche il 6 maggio andremo a commemorare i caduti». La manifestazione ufficiale del «battesimo» della piazza avverrà a lavori terminati (manca ancora l'illuminazione), e per l'occasione saranno invitati alcuni testimoni che hanno vissuto la tragedia delle foibe.

Pronta la replica dell'associazione canavesana per i valori della Resistenza: «Non vorrei che fosse un'idea pretestuosa e strumentale, tanto per gettare fango sulla Resistenza», afferma il presidente onorario dell'associazione, Martino Gatti Michelet, [illegible] anni, ex partigiano e attualmente a capo della sezione Anpi di Favria e Oglianico. Aggiunge: «Noi non nascondiamo la testa sotto la sabbia. Conosciamo benissimo il dramma delle foibe, tant'è che abbiamo visitato Basoviza in più di un'occasione: dentro quelle fosse non ci sono solo fascisti ma anche ex partigiani»

al servizio
BUSINESS IN CRESCITA
Internet e Intranet
un'offerta completa di connettività a supporto del business
housing e hosting
sistemi e servizi controllati e assistiti 24/365 presso la server [illegible]rm
con GATE
il nodo di interscambio con i maggiori operatori nazionali e internazionali
commercio elettronico
soluzioni personalizzate b-to-b e b-to-c [illegible] completamente gestite
ADSL
il miglior rapporto prezzo/prestazioni per soluzioni Internet e Intranet
application hosting
servizi applicativi in outsourcing
A/N l'azienda rete
OpeNNet S.p.A.
Via Livorno, 60 - 10144 Torino
Tel. 011.22.58.504 - Fax 011.22.58.519
info@openet.it - www.openet.it

L'episodio [illegible] Piossasco, vittima una pensionata stroncata da un infarto

Cadavere resta in strada per quattro ore

Manca il medico legale, nessuno può toccarlo

E' [illegible] così, stroncata da un infarto, davanti a [illegible] cabina [illegible] telefono, ieri [illegible] alle 17,30 in via Pinerolo, nel centro di Piossasco. Gertrude Steinman, 73 anni, vedova, origine svizzera, era una signo[illegible] amata da tutti. Abitava [illegible] lontano, nella casa di via Togliatti. Ieri sera [illegible] uscita di casa per fare un po' di spesa nel market e poi, dopo, per andare a messa, come faceva quasi tutti giorni. La mano stretta sul cuore, una fitta improvvisa, ed è caduta, piegata dall'infar[illegible]. La borsetta è rimasta lì accanto, [illegible] le poche cose che [illegible] sé. L'hanno [illegible] subito, i passanti [illegible] i volontari [illegible] Croce Rossa; non c'era più nulla da fare. Non ha sofferto, una morte dolce[illegible] veloce.

Che doveva accadere, ora? I necrofori avrebbero dovuto recupe[illegible] subito il corpo della signora e trasferirlo nell'obitorio del San Lui[illegible] tra [illegible] lacrime di commo[illegible] e [illegible] a bassa voce, scambiato rapido [illegible] i fedeli della parrocchia; molti avrebbero raggiunto la camera ardente per pregare o per portare un fiore, secondo i riti immutabili delle piccole comunità. Gertrude Steinman era sola [illegible] tanti [illegible] ma aveva saputo farsi amare, lei che col [illegible] aveva abitato a Milano, prima di trasferirsi in Piemonte. A Piossasco non aveva neanche un familiare, il fratello vi[illegible] a Bologna e l'hanno avvertito solo ieri sera.

Ma il suo cadavere, all'obitorio, c'è arrivato solo quattro ore dopo, minuto più, minuto meno. Quattro ore trascorse sul selciato, il [illegible]rpo coperto pietosamente da un telo, sotto gli occhi dei passanti e dei molti amici e conoscenti che si sono imbattuti [illegible] una [illegible] che, col trascorrere delle ore, ha sollevato indignazione e amare polemiche. Tutto per colpa di un disguido burocratico ora al centro di un'indagine. In apparenza non c'è alcuna responsabilità, però il fatto è successo. Pensate che il medico legale è intervenuto solo perché un passante lo ha chiamato al telefono e il medico, pur senza averne l'obbligo - si occupa di un altro comprenso[illegible] - si è me[illegible] in contatto con i carabinieri di Piossasco, che avevano [illegible] il compito di rintracciare il medico legale. Dice il dottor Nicolò Chiappisi: «Un fatto spiacevole, che [illegible] doveva accadere. Mi hanno chiamato e ho sentito il dovere di intervenire. Non so perché c'è stato questo ritardo...». E infatti nessuno lo sa. Neppure i titolari dell'agenzia funebre Andruetto di Piossasco. Lo spiega uno dei fondatori, Luigi: «Le nostre auto, perfettamente attrezzate, erano a pochi metri dal corpo della signora, che [illegible] l'altro [illegible] scevo personalmente e a cui ero legato da stima e amicizia. Eravamo stupiti che nessuno intervenisse, che li lasciassero in strada, sotto gli occhi di tutti, anche [illegible] bambini. E le ore passavano. Certo, noi, per correttezza, non ci [illegible] fatti nemmeno vedere... Ci hanno chiamato alle 20,15. Storie incomprensibili, anche per chi, come noi, è [illegible]tà dal 1911...». [m. nu.]

Elezioni Consiglio Regionale
16 Aprile [illegible]00
PASTORE MARENA
CASINI
Vieni in Regione con me
casa lavoro
[illegible] problemi di molti piemontesi, soprattutto giovani. Le soluzioni proposte contano e finalmente adeguati. Case giovani. Finanziamenti. Flessibilità, sviluppo [illegible] di [illegible] imprenditoria
salute ambiente
La sanità è da sempre la nota dolente del nostro paese. Occorre fare di più! I mezzi e gli strumenti esistono, bisogna solo usarli. L'ambiente è il nostro habitat, distruggerlo significa non comprendere l'importanza. Il verde è la nostra vita, non solo uno slogan
scuola cultura
Il Piemonte porta d'Europa, anche nella cultura. Abbiamo un patrimonio immenso, occorre sfruttarlo al meglio. La scuola ha un compito essenziale: preparare i nuovi cittadini piemontesi, facendoli crescere nella consapevolezza di [illegible] il centro dell'interesse delle istituzioni
VIENI IN REGIONE CON ME
Mandatario Elettorale Elena Marena

A CONFRONTO I PROTAGONISTI DEL VOTO DI DOMENICA

EMMA BONINO, 52 anni ex commissario europeo, è la candidata del partito radicale. Non ha altre liste collegate

«Riforma elettorale maggioritaria meno leggi privatizzazioni libera concorrenza tra pubblico e privato sulla sanità»

«Prima di tutto la sicurezza, condizione necessaria per lo sviluppo poi lo snellimento della burocrazia regionale e delle procedure amministrative»

FRANCESCA CALVO, 51 anni sindaco di Alessandria, candidata per l'Ape, il movimento degli Autonomisti per l'Europa, e per i Verdi Verdi

ENZO GHIGO, 47 anni, Presidente uscente della Regione si ripresenta come candidato dello schieramento di centro-destra che comprende 7 partiti, compresa la Lega

«Chiusura dell'iter per la linea Torino-Milano e apertura dei cantieri dell'Asti-Cuneo Applicazione della legge sull' autonomia scolastica»

«Più occupazione con incentivi alla piccola impresa e agli artigiani Diritti umani, scuola [redacted] cure mediche di qualità e gratuite per tutti»

ANTONIO TEVERE, 39 anni, macchinista delle Ferrovie di Stato, candidato per il Partito Umanista. Non ha alcuna lista collegata

LIVIA TURCO, 45 anni ministro del Governo D'Alema. E' appoggiata dallo schieramento di centro-sinistra che vanta otto partiti, compresa Rifondazione

«Alta capacità prima delle Olimpiadi formazione professionale e per tutti i giovani corsi di inglese, computer stage all'estero e dentro le aziende»

ECCO COME VOTARE

1 L'elettore può sbarrare soltanto la casella con il nome del candidato alla presidenza: Ghigo, Turco, Bonino, Calvo o Tevere. In questo caso il suo voto andrà soltanto al candidato prescelto.

2 Può anche scegliere di sbarrare soltanto il simbolo di un partito. In questo caso il voto andrà al partito prescelto e al candidato alla presidenza sostenuto da quel partito.

3 All'interno del partito prescelto, può indicare la preferenza per uno dei candidati alla elezione nel Consiglio regionale, scrivendo il cognome del prescelto. In questo caso il voto andrà: all'aspirante consigliere regionale prescelto, al partito dell'aspirante consigliere e al candidato alla presidenza collegato a quel partito.

4 Può, infine, indicare un partito e un candidato al Consiglio e il candidato alla presidenza di una coalizione diversa da quella del partito votato

FORUM LA STAMPA

ELEZIONI
Le cinque ricette per il Piemonte del Duemila

[illegible] POTERI ALLE AUTONOMIE LOCALI

Le elezioni regionali di domenica hanno una importanza che si può certamente definire storica. A trent'anni dalla creazione del primo potere legislativo decentrato dal Parlamento, per la prima volta il presidente sarà eletto direttamente dai cittadini. Non è un passo avanti da poco, perché il mandato diretto degli elettori assicurerà ai nuovi leader una maggior forza «contrattuale» rispetto al governo e ai poteri centrali in genere.

Le nuove Regioni avranno anche la possibilità di scegliere una propria legge elettorale, uguale o diversa da quella attualmente in vigore che appare a molti macchinosa e difficile da interpretare al momento del voto. Ed è questo, fin da ora, un elemento del dibattito politico tra fautori del maggioritario, del proporzionale e delle forme corrette di questi due sistemi.

A tre giorni dal voto, La Stampa ha voluto organizzare un Forum con i candidati. Pubblichiamo un ampio resoconto della discussione durata due ore, nel corso della quale i cinque concorrenti alla presidenza hanno spiegato la loro ricetta per il Piemonte del Duemila.

A fianco le possibilità che gli elettori avranno domenica per esprimere voto o preferenza alle regionali. In Provincia di Torino si vota anche in 14 Comuni, ed in nessuno di questi si andrà al ballottaggio: lo spoglio delle schede si inizierà alle 14. Al voto anche la circoscrizione 5 di Torino, che era entrata in crisi dopo essere stata insediata con le amministrative del 1997. Nella pagina accanto, un momento del Forum nel salone de La Stampa in via Marenco. Emma Bonino [redacted] collegata a giornalisti e candidati via telefono da Roma dove si trovava per impegni elettorali.

LA STAMPA. Qual è la prima cosa che farete in caso di elezione?

TEVERE. La priorità è l'occupazione che va risolta incentivanando le piccole imprese e l'artigianato e regolamentando il rapporto tra capitale e lavoro; ma anche i diritti umani, con istruzione e sanità gratuita e di qualità per tutti.

[redacted] Alta capacità ferroviaria con la chiusura della conferenza dei servizi sulla Torino-Milano, l'apertura dei cantieri dell'Asti-Cuneo e l'attuazione della legge Berlinguer per la scuola soprattutto sulle competenze della Regione su formazione professionale, riforma dei cicli e scuola dell'obbligo.

TURCO. Anche per me [redacted] priorità è la Torino-Milano da completare in tempo utile per le Olimpiadi. Il primo banco di prova sarà la riforma della formazione professionale che oggi è insufficiente; per tutti i giovani daremo corsi di inglese, computer e stage all'estero e [redacted] aziende.

CALVO. Prima di tutto viene la sicurezza, condizione indispensabile per lo sviluppo. In secondo luogo occorre snellire la burocrazia regionale e le procedure amministrative.

BONINO. Sono quattro i dossier da avviare contemporaneamente. Il primo riguarda la parte istituzionale, ossia lo statuto e la legge elettorale maggioritaria. Delegiferare: 1600 leggi sono troppe per essere conosciute e applicate. Privatizzare e cedere le partecipazioni della Regione. Rivedere le convenzioni per le prestazioni sanitarie. Tutto da fare entro sei mesi.

LE ALLEANZE
Il patto tra Polo e Lega

LA [redacted] Il tema controverso è quello delle alleanze: il rapporto Polo Lega e il corteggiamento [redacted] D'Alema ai radicali.

[redacted] Il prossimo presidente del Consiglio sarà un leghista? Non posso né confermare né smentire, dipenderà dal risultato elettorale, l'assemblea è sovrana. Non ho mai sentito parlare di una convocazione per una riunione straordinaria dei consigli regionali del Nord Italia in caso di vittoria del centro-destra. Quanto ai rapporti con la Lega ho partecipato a due comizi con Bossi e Tremonti [redacted] mai con Borghezio.

[redacted] Il patto Polo-Lega è deleterio per il Piemonte. Conosciamo i leghisti piemontesi, anche [redacted] in questo periodo hanno [redacted] il bavaglio a Borghezio. Hanno accentuato componenti di secessionismo e di razzismo non solo nei confronti degli extracomunitari ma anche dei meridionali, sono pericolosi perché non danno garanzie di governabilità e fomentano l'odio, cioè una politica di insicurezza.

BONINO. Per il 16 aprile con D'Alema non c'è niente, [redacted] molto interessata all'appuntamento referendario di maggio. Trovo bizzarro che la Lega sia buona o cattiva a seconda delle settimane o degli alleati che sceglie. Il problema non è Borghezio, conosciamo da anni la loro idea di federalismo alla Milosevic e la loro subcultura razzista.

CALVO. Il problema non è chi rappresenta la Lega e se sia o no secessionista, ma l'affidabilità politica. Il Carroccio quando sta per raggiungere un obbiettivo lo cambia perché quando lo si raggiunge dovrebbe gestirlo, invece alza [redacted] tiro. Non si può essere capo-popolo governando.

[redacted] In Liguria, dove gli Autonomisti per l'Europa non sono [redacted] riusciti a presentare un loro candidato, l'indicazione di voto è stata a favore del centro-sinistra. Signora Calvo, accoglierà gli appelli al voto utile? E in questo caso con chi si schiererà?

CALVO. La situazione in Piemonte è diversa, e io corro per vincere.

[redacted]
«Dare garanzie ai cittadini»

LA [redacted] In tutti i programmi [redacted] parla di sicurezza. [redacted] cos'è secondo voi una città sicura?

[redacted] Sicurezza vuol dire legalità e polizia efficiente e [redacted] questo siano [redacted] prima linea. Ma vuol dire anche qualità della convivenza: [redacted] ci sono relazioni umane basate sul dialogo e sul rispetto delle differenze ci sono i presupposti per una città più sicura.

TEVERE. Bisogna risolvere il problema alla radice aiutando nel suo Paese chi altrimenti emigrerebbe per sfuggire a fame e sofferenza. Una città sicura è quella che offre servizi e garantisce a tutti il rispetto dei diritti umani e una vita dignitosa.

GHIGO. Intanto si deve parlare di sicurezza anche per le campagne, dove aumentano le situazioni a rischio. Il tema va affrontato senza demagogia, si deve agire con maggior severità nei confronti [redacted] chi delinque. E' ovvio che oggi quando si parla di sicurezza scatti l'identificazione con gli extracomunitari: bisogna essere più severi e controllare di più i flussi migratori, ma anche favorire l'integrazione come la Regione ha fatto in questi anni.

[redacted] Mi stupisco dell'equivalenza criminale = extracomunitario, il problema è combattere l'insicurezza diffusa. La mia ricetta: primo, chi delinque resta [redacted] carcere; secondo, i clandestini devono essere accompagnati alle frontiere; terzo, più presenza delle forze dell'ordine in città. E poi, caro Ghigo, l'intergazione presuppone la legalità.

BONINO. Sicurezza al cento per cento e rischio zero non esistono, e questo [redacted] detto senza demagogia. Esiste una microcriminalità legata al proibizionismo sulle droghe, e lì si potrebbe intervenire se la questione [redacted] fosse tabù. Una città sicura è quella che attua politiche inclusive sul lavoro, tenuto conto che ci sono lavori che gli italiani non vogliono [redacted] fare.

LA STAMPA. Un'opinione personale sul sistema [redacted] voto: proporzionale o maggioritario?

GHIGO. Deciderà il Consiglio regionale. Io penso che il maggioritario abbia prodotto ingovernabilità, ci vorrebbe un proporzionale con lo sbarramento al [redacted]. Per le Regioni sono per il mantenimento del sistema attuale abolendo il listino e assegnando un premio di maggioranza alle liste.

TURCO. Voterò sì al referendum per il maggioritario [redacted] presidente mi impegnerò perché il Piemonte abbia [redacted] sistema analogo.

CALVO. Voteremo la legge elettorale che prevede il maggioritario.

TEVERE. Siamo proporzionalisti. E vorrei ricordare che negli Stati Uniti, che sono considerati il simbolo del maggioritario, il 60% della popolazione non va a votare.

BONINO. Siamo [redacted] i primi [redacted] proporre il maggioritario.

I DEMOCRATICI

SILVANA BORTOLIN

Capolista per i Democratici Circoscrizione di Torino

Il 16 aprile 2000

Possiamo dare una svolta al Piemonte sce[illegible] per il Cons[illegible] Regionale

L'esperienza
La concretezza
La serietà

Il mio programma per rilanciare l'econo[illegible] sostenendo la piccola [redacted] media impresa lo sviluppo dell'occupazione la formazione professionale Migliorare il livello dei servizi sanitari [redacted] assistenziali per tutti i cittadini

Messaggio elettorale

Livia Turco per il Piemonte

Specchio dei tempi

«Può pagare anche a [redacted] chi ha evaso l'Ici» - «La scuola deve insegnare soprattutto [redacted] metodo di studio» - «Un aiuto a cani e gatti via Internet» - «I venditori di pane» - «Di cosa dovremmo indignarci?»

Il dirigente dell'ufficio tributi del Comune ci scrive:

«Rispondo al quesito della lettrice relativo ad un mancato pagamento dell'Imposta Comunale sugli Immobili per un'unità immobiliare di sua proprietà. Se non ha ancora ricevuto provvedimenti di recupero tributario, deve presentare la dichiarazione relativa all'imposta al fine, da un lato, di consentire a questa amministrazione di acquisire i dati catastali dell'immobile e, dall'altro, di metterla nella condizione di pagare sanzioni attenuate. Certamente, se il carico tributario risulterà essere elevato per le sue possibili[redacted] economiche, sarà possibile, previa presentazione di apposita istanza, richiedere la rateizzazione della somma da pagare. Per qualsiasi chiarimento, l'ufficio I.C.I. risponde al numero 011/4424812».

Maria Virginia T[redacted]hi

Un lettore ci scrive:

«Siamo quasi giunti alla fine di un anno scolastico che sarà ricordato [redacted] quello delle grandi riforme e della parità tra istituti pubblici e privati. Vorrei esprimere un parere, in quanto sto vivendo in prima persona l'esperienza della figlia iscritta al primo anno presso un liceo scientifico pubblico: purtroppo, contrariamente alle mie convinzioni di partenza, la scuola pubblica sta dimostrando un degrado piuttosto consistente non per le strutture o per i mezzi tecnologici [redacted] disposizione ma, [redacted] più grave, per quanto riguarda la missione principale della "scuola" che dovrebbe essere quella di insegnare ai ragazzi un metodo di studio, di incentivarli nel dare sempre il massimo, di verificare i loro miglioramenti o peggioramenti in modo sempre costruttivo.

«Naturalmente tutto ciò richiede [redacted] sforzo costante da parte degli insegnanti: qui sta, secondo me, il problema. Il fine principale della scuola pubblica sembra essere esclusivamente quello di "ridurre" il [redacted] di studenti delle prime classi allo scopo di avere successivamente la strada in discesa per i docenti. Tale sfoltimento dei ranghi, purtroppo, avviene in modo del tutto superficiale ed approssimativo senza indagare la eventuale natura dei problemi [redacted] neppure tentare di risolverli. Posso intuire le cause che stanno a monte di tutto ciò (potremmo parlarne per ore e riempire giornali...), però penso che siano secondarie nei confronti dello scopo principale della scuola che è quello di [redacted]are, istruire e di far crescere il livello culturale delle future generazioni in modo serio e sopratutto coscienzioso».

Segue la firma

Una lettrice ci scrive:

«Per aiutare i proprietari di [redacted] e gatti [redacted] chi pensa di adottarne uno, è nato un sito Internet, all'indirizzo www.veterinario.it, pronto a fornire [redacted] tutti utili consigli e risposte ai quesiti riguardanti il comportamento [redacted] l'educazione dell'animale, anche mettendo a disposizione un semplice questionario, da compilare ed inoltrare via e-mail. A rispondere sarà un esperto del settore. Questo sito contiene anche [redacted] sezione dedicata alle leggi che riguardano gli animali, in particolare il loro benessere».

Silvia Maida

Un lettore ci scrive:

«Mi riferisco all'intervista con l'imam Bouchta che dice, tra l'altro: "Stavolta, però, bisogna che la polizia collabori con noi per scendere davvero do[redacted] c'è la delinquenza, senza girare solo intorno ai venditori di pane". Non [redacted] a chi si riferisca quel "collabori con noi", in quanto una delle richieste portate avanti da Bouchta è quella di non rivelare fatti, acquisiti in [redacted] durante la sua personale funzione religiosa d'imam. Per ciò che concerne i venditori di pane, tengo a precisare ch[redacted] molti di questi non agiscono in maniera autonoma, ma giungono sul "posto di lavoro" a mani vuote dove li attendono, sempre, gli stessi furgoni [redacted] gli stessi personaggi, dai quali vengono riforniti delle varie derrate alimentari. Non avvenendo qui il pagamento delle merci, non è chiaro quale sia il rapporto tra le parti, ma è invece chiaro che questo rapporto è bene organizzato».

Segue la firma

Un lettore ci scrive:

«Leggo l'intervista al padre di quel bambino mai nato, perché abortito presso una clinica romana, che si dichiara "schifato" non già perché lui e la sua donna hanno richiesto ed autorizzato l'esecuzione dell'aborto, [redacted] perché, dopo considerevoli pressioni, ha potuto ottenere una fattura per l[redacted] sola metà della spesa effettivamente [redacted]stenuta!

«Queste sono le cose per cui dovremmo sentirci delusi?».

Domenico Dovano

specchiotempi@lastampa.it

SEGGI APERTI DALLE 7 ALLE 22

LA STAMPA. Dal Piemonte, [redacted] terra che si è vista scippare molte cose, arriva la richiesta di alzare la [redacted]. Cosa faranno Ghigo e Turco visti i buoni rapporti con i leader nazionali dei loro partiti?

TURCO. Sui rapporti con i leader sospenderei il giudizio. Comunque bisogna cambiare marcia, in questi anni il Piemonte è stato silente sia con Roma che a Bruxelles. Io ho fatto una campagna impostata sulla fiducia e l'orgoglio di essere piemontesi. L'altra sera davanti a D'Alema ho detto che se sarò eletta sarò a Roma per chiedere più finanziamenti per i patti territoriali e per ottenere dal ministro Salvi l'immediato stanziamento dei 15 miliardi. E ho aggiunto che su Venaria deve decidere il Piemonte. Dunque [redacted] autonomia: per questo il centro-sinistra è il [redacted] partito del Piemonte.

GHIGO. Abbiamo fortemente rintuzzato gli attacchi di Milano per difendere il Salone del Libro, abbiamo [redacted] ridato fiato all'industria cinematografica ospitando molti set. Abbiamo lanciato il Salone del Gusto e il 50% del marchio appartiene alla Regione. La voce l'abbiamo alzata tutte le volte che ce n'è stato bisogno, ma è vero, qui in Piemonte abbiamo uno stile diverso, ci facciamo sentire senza esasperare i toni.

CALVO. Purtroppo questo è il [redacted] in [redacted] non si protesta [redacted] si ottiene nulla. Lo prova la vicenda dell'alluvione del [redacted] io e gli altri sindaci abbiamo protestato ogni giorno e per i privati il risarcimento [redacted] dei danni [redacted] stato quasi totale. Caro Ghigo, [redacted] avessimo alzato [redacted] voce la questione Malpensa forse si sarebbe conclusa in modo meno negativo.

BONINO. Mi sorprende che si scopra che [redacted] possono chiedere soldi a Roma solo in campagna elettorale. Il problema vero [redacted] il rapporto con l'Europa, dove le regioni hanno aperto gli uffici ma si pestano i piedi tra di loro. Il modello è quello della Catalogna e della Galizia, che hanno un sistema istituzionale forte e sono state in grado di sfruttare tutte le opportunità comunitarie.

TEVERE. Siamo un piccolo partito, ci definiscono utopisti e Berlusconi dice che siamo invisibili. Ciò vuol dire che in realtà riusciamo a farci sentire.

I PROGRAMMI

Ecco perché siamo diversi

LA STAMPA. Quali sono le principali diversità tra di voi, visto che i vostri programmi su alcuni punti - per esempio l'alta velocità - concordano?

TURCO. Ci sono molte differenze, anche sull'alta capacità ferroviaria. Io ho detto che m'impegno perché si svolga la conferenza dei servizi e perché l'opera si concluda entro il [redacted] ma, a differenza del centro-destra, nel rispetto dell'ambiente e delle esigenze [redacted] popolazioni toccate dai cantieri. Durante tutta la campagna elettorale ho parlato di uno sviluppo che sappia creare coesione sociale investendo sulle persone, aiutando chi [redacted] bisogno, soprattutto gli anziani e le famiglie. E tutto ciò, nonostante le critiche degli avversari, appartiene [redacted] modernità. Altro punto che ci differenzia è l'autonomia: ho fatto una scelta netta per il Piemonte, il mio programma è per questa Regione e porta avanti una battaglia a favore di questo scorcio di Nord-Ovest, perché sono sempre più convinta che oggi non si governa più da Roma ma sui territori. A differenza di Ghigo [redacted] ha usato lo stesso slogan di Berlusconi invitando gli elettori a fare "Una scelta di campo".

GHIGO. E' ora di finirla di pensare che certi valori, come il rispetto dell'ambiente e la solidarietà, appartengano solo alla sinistra, perché il centro-destra ha tutte le carte in regola per rivendicarli come suoi e lo abbiamo dimostrato in cinque anni di governo. Il [redacted] programma si basa su cinque punti. Rendere il Piemonte internazionale; puntare sulla diversificazione produttiva valorizzando le piccole [redacted] medie imprese; favorire l'innovazione tecnologica; dotare la Regione di infrastrutture, dall'alta capacità ai trafori; garantire la [redacted] sociale. Sapendo che senza l'autonomia tutto questo è destinato a rimanere sulla carta.

Tutti concordano sulla necessità di alzare la voce nelle trattative con il governo «I prossimi anni saranno decisivi per lo sviluppo»

TEVERE. Tra i maggiori schieramenti c'è appiattimento. Noi siamo contro l'alta velocità, che è un progetto che risponde soltanto agli interessi di pochi e non risponde all'esigenza di collegamenti efficienti per tutti.

BONINO. In Piemonte ci sono quattro o cinque finestre da aprire dando più spazio al privato e al mercato. Perché non parliamo dei costi della mancata realizzazione dell'alta velocità? [redacted] mo collegarci con l'Europa, altrimenti resteremo isolati. Il problema sarà gestire i benefici che i treni veloci porteranno per tutti, e indennizzare chi [redacted] subirà i disagi.

LE TASSE

L'Irap si può tagliare?

LA STAMPA. Il candidato del Polo in Liguria Sandro Biasotti ha promesso che ridurrà dell'1% l'Irap, la tassa regionale sulle professioni. Lo fareste anche voi?

[redacted] No, sarebbe una promessa strumentale. Posso impegnarmi a non introdurre nuove tasse.

TURCO. M'impegnerei per un effettivo federalismo fiscale, [redacted] per farlo bisogna riformare la Costituzione. Quanto all'Irap, non la ridurrei.

TEVERE. Siamo per il federalismo fiscale senza dimenticare una quota per le regioni del Sud penalizzate da scelte politiche fatte altrove.

BONINO. Sì, sono favorevole. Oggi il federalismo fiscale [redacted] c'è, le Regioni hanno un margine di manovra che incide per meno del 4% sulla pressione complessiva.

[redacted]

Come curare i malati cronici

LA STAMPA. Oggi un ventenne che si rompe una gamba sciando viene seguito dal servizio sanitario in tutte [redacted] fasi della [redacted] e della riabilitazione. Ma se un anziano [redacted] in [redacted] e si frattura [redacted] femore, dopo qualche giorno di ricovero le strutture pubbliche cominciano a palleggiarselo [redacted] il più delle volte lo rimandano a casa. Chi se ne deve occupare, l'assistenza o la sanità pubblica?

TURCO. Il sistema sanitario deve farsi completamente carico degli anziani non autosufficienti e dei malati cronici. Oggi non avviene e [redacted] famiglie vivono situazioni drammatiche. Occorre [redacted] riforma profonda che valorizzi la sanità pubblica, non certo privatizzandola come vorrebbero fare altri.

GHIGO. Bisogna comunque incrementare l'assistenza a domicilio, abbiamo un sistema che non spreca ma che deve essere razionalizzato. Nei miei cinque anni di governo i posti letto nelle residenze sono passati da 5 a 13 mila, anche [redacted] ne servirebbero almeno duemila in più. Il 60% della retta è a carico del [redacted] sanitario e la qualità delle residenze è ottima.

TURCO. Veramente nei giorni scorsi c'è [redacted] una protesta delle associazioni pubbliche e private che gestiscono le [redacted] per anziani non autosufficienti...

[redacted] rientrata.

TEVERE. In Pie[redacted] [redacted] 17% della popolazione [redacted] anziana [redacted] c'è il problema delle risorse: [redacted] esistono cittadini di serie A, che possono curarsi, e cittadini di serie B abbandonati a se stessi. E poi lo Stato spende 16 mila miliardi per comprare quattro aerei da bombardamento.

[redacted] Bisogna inventare delle soluzioni, potenziare l'assistenza [redacted] casa. Ma io penso che una sana concorrenza tra pubblico e privato non potrebbe che migliorare la qualità dei servizi.

LA STAMPA. Come pensate di avvicinare i giovani alla politica e cosa farete per loro?

BONINO. Non credo nelle categorie, se non a quella dei cittadini. Non avvicineremo [redacted] alla politica se andiamo avanti così, [redacted] quaranta partitini [redacted] al brigantaggio istituzionale. Riusciremo ad avvicinare tutti alla politica solo con proposte comprensibili.

CALVO. Io invece credo alle categorie, ciascuna delle quali [redacted] portatrice di bisogni specifici. Ma occorre parlare loro in termini concreti. I giovani si allontanano dalla politica perché vedono soltanto i litigi del Palazzo.

TURCO. Come ministro della Solidarietà Sociale ho visto che è importante avere con i giovani un rapporto fondato sulla disponibilità e sull'amicizia, [redacted] senza paternalismo. Le istituzioni - muovendosi in punta di piedi - devono saper offrire opportunità umane vere, sulla formazione professionale, sul tempo libero, sulla casa, per favorire progetti di vita autonoma: oggi i giovani rimangono troppo a lungo in famiglia. Tutto questo deve essere garantito non solo alle ragazze e ai ragazzi che vivono nelle città, ma anche a [redacted] abi[redacted] [redacted] piccoli comuni, che [redacted] Piemonte sono oltre 1200.

GHIGO. Mi sembra quasi impossibile immaginare che, oggi come oggi, un ragazzo possa essere attratto dalla politica. Per avvicinarlo davvero sarebbe [redacted] rio dare un'impressione di concretezza e di chiarezza, che non è [redacted] offerta dai palazzi romani. [redacted] Piemonte esiste già una Consulta regionale dei giovani, che elabora proposte e crea progetti.

[redacted] In questi giorni ricevo dai giovani centinaia di e-mail: credo che un politico dovrebbe sempre avere contatti diretti con la gente. Bisognerebbe iniziare il lavoro nelle scuole, facendo cono[redacted] [redacted] tutti la [redacted] dei diritti dell'uomo.

Oggi l'ultimo appello agli elettori

Berlusconi per Ghigo, la Turco va a Cuneo

Una conferenza stampa con la Bonino da Roma per la chiusura dei radicali La Calvo ad Alessandria [redacted] gli Umanisti nei mercati

Arriva Silvio Berlusconi che, alle 18, in piazza Carignano, riunirà i vertici del Polo e della Lega per il comizio di chiusura della campagna elettorale a favore di Enzo Ghigo. Sul palco con lui, oltre al candidato presidente, il coordinatore del Piemonte, Roberto Rosso, gli alleati (da Ugo Martinat (An) ad Antonello Angeleri (Ccd), [redacted] Sergio Deorsola, (Cdu) ai socialisti [redacted] De Michelis (che in mattinata hanno convocato i giornalisti in corso Palestro), dai Liberal Sgarbi, a Raffaele Costa con Pierluigi Marengo.

Altri candidati, [redacted] per il seggio di Palazzo Lascaris, da Anna Benso a Roberto Salerno, spiegano che, sì, in piazza ci saranno, ma non per molto perché nell'ultimo giorno di propaganda, il loro dovere sarà cercare ancora consensi, a [redacted] stessi e [redacted] partito. Alessandro Cerruti annuncia che, alle 16,30, [redacted] un colloquio «privato» con Berlusconi all'hotel Ambasciatori, anche se non è ancora certo che il Cavaliere arrivi [redacted] la Mole prima del comizio.

I Comunisti italiani hanno chiuso ieri sera con un comizio di Marco Rizzo in piazza Carlo Alberto. Rc, invece si dà appuntamento per oggi, ore 17,30, ai Murazzi, per concludere la propria corsa al voto con una crociera sul Po su [redacted] battello che oltre alle bandiere comuniste, sarà, dice Mario Contu, scarico di ironia contro Berlusconi che ha ammantato di seriosità le proprie strampalate iniziative navigatorie aggiungendovi un'immorale profusione di [redacted]».

I democratici dell'Asinello, memori della sfortunata iniziativa che nel 1996 consentì a Romano Prodi [redacted] battere il centro-destra, invitano i propri [redacted] (da Anna Maria P[redacted] Perone [redacted] Gianluigi Carlini) a visitare la città [redacted] pullman che, alle 18,30, si fermerà in piazza San Carlo per la conferenza stampa di «fine corsa».

Il ministro Livia Turco [redacted] l'ultimo comizio a Cuneo, in piazza Europa, ritornando alle «radici», ossia [redacted] provincia che le ha dato i natali. [redacted] capolista dei Ds Pietro Marcenaro [redacted] invece a Rivoli, mentre il segretario della federazione Alberto Nigra parlerà in altri centri del Torinese.

Anche Francesca Calvo, candidata alla presidenza per l'Ape, nell'ultimo pomeriggio di propaganda, alle 17, «giocherà in casa», ad Alessandria, dove, con Domenico Comino, terrà un comizio in piazzetta della Lega Lombarda.

Emma Bonino propone l'ultima conferenza stampa telefonica [redacted] Roma, all'hotel Venezia di via XX Settembre, attorniata dai suoi candidati: Carmelo Palma, Giampiero Bonfantini, Giulio Manfredi, Edoardo Camurri, Gabriele Sorba, e Igor Boni che dalle [redacted] alle 24 saranno in via Roma a pochi passi dal comizio di Berlusconi.

L'Umanista Antonio Tevere ha chiuso ieri, nello stile del partito: a diretto contatto con la gente [redacted] centro di via Borgone, presente il segretario Paola Balestra. Oggi, comunque, «monterà» ancora banchetti nei mercati.

Il segretario regionale di An, Ugo Martinat, con a fianco la senatrice Maria Grazia Siliquini, il capolista Agostino Ghiglia, l'[redacted] sore Antonio D'Ambrosio, l'avvocato Ennio Galasso, concluderà «questo mese di passione elettorale», in piazza Lagrange, dalla quale raggiungerà la manifestazione elettorale di Berlusconi, Ghigo e Rosso in piazza Carignano.

I verdi, infine, saranno a Pinerolo con Gardiol, Barrina, Viale, ma senza la capolista Enrica Pazè, bloccata in un ospedale dell'Uganda dov'è medico volontario.

CHIAVARINO
[redacted]

- Per sviluppare l'occupazione
- Per favorire lo sviluppo delle imprese commerciali, artigiane [redacted]
- [redacted] migliorare [redacted] qualità dei servizi di [redacted] sociale
- Per promuovere lo sport e il turismo

PAOLO CHIAVARINO
PER IL PIEMONTE DI DOMANI
Ufficio Elettorale: tel. 011.[redacted]
MESSAGGIO ELETTORALE

PER IL PIEMONTE CHE PENSA POSITIVO.

Programma di SERGIO DEORSOLA

- *Federalismo fiscale.*
- *Difesa dei valori della famiglia.*
- *Crescita senza ostacoli delle piccole e medie imprese.*
- *Sviluppo dell'identità regionale.*
- *Solidarietà.*

TRIBUNALE ORDINARIO DI TORINO

Vendita di immobili con incanto

A DIRETTORE DI CANCELLERIA Rosanna Goggino Poi

FIORENZO ALFIERI
ELEZIONI REGIONALI 16 APRILE 2000

Queste elezioni regionali sono [redacted] fondamentale importanza perché

- le **Regioni** diventeranno molto più **autonome** nei prossimi anni e governeranno in prima persona questioni come l'ambiente, lo sviluppo economico, la formazione, la salute, la cultura, i servizi sociali
- per [redacted] prima volta il **presidente** [redacted] **scelto direttamente** dagli elettori e perciò il governo regionale sarà più stabile, come è già avvenuto per i comuni e le province.
- il **Piemonte** si trova davanti al decennio in cui tutto dovrà succedere: il rilancio della sua economia, la trasformazione delle sue città, i collegamenti veloci con Milano-Venezia da una parte e con la Francia dall'altra, le Olimpiadi del 2006 e il centocinquantenario dell'Unità d'Italia del 2011, il cambiamento radicale della sua **immagine internazionale**.

Durante [redacted] campagna elettorale ho sentito dire da molte persone che sono stanche della politica e non vogliono andare a votare. Qui non si tratta di "fare politica" ma di decidere a chi affidare la regia di questi straordinari anni che ci aspettano. **Livia Turco è una persona capace** di lavorare con eccezionale impegno e di saper scegliere la squadra giusta con cui operare. Per quanto mi riguarda, credo che i torinesi sappiano che cosa ho realizzato nei molti anni in cui sono stato assessore comunale. Avendo la possibilità di contare su persone affidabili, molti cittadini supereranno i loro dubbi e sceglieranno con serenità chi saprà certamente compensarli della loro fiducia.

ELEZIONI REGIONALI 16 APRILE 2000
ELIO CARETTO

Per la tutela della casa
Per una migliore dignità dell'handicappato
Per una maggiore difesa dei diritti dell'anziano

MESSAGGIO ELETTORALE COMMITTENTE DI ELIO CARETTO

Dopo la denuncia di due commercianti che subaffittano in via Garibaldi

Via ai controlli nei negozi comunali

L'assessore: vogliamo trasparenza

Giorgio Ballario

Nei prossimi giorni il Comune di Torino darà il via a un controllo a tappeto di tutti gli immobili di sua proprietà affittati a uso commerciale. Parola dell'assessore al Patrimonio Gianguido Passoni, che ieri ha preso in esame il caso dei due negozi di via Garibaldi subaffittati a prezzi esorbitanti con la formula dell'affitto di ramo d'azienda.

«È nostra intenzione accertare che tutto sia in regola - afferma Passoni - quindi faremo una verifica sui circa 350 negozi di proprietà comunale, incrociando i dati in nostro possesso con quelli del settore Commercio. Scopriremo se il titolare della licenza commerciale corrisponde effettivamente al locatario dell'immobile e daremo un'occhiata anche agli affitti di ramo d'azienda: se lavorano fuori il Comune potrebbe revocare il contratto di locazione».

Passoni ha poi anche chiesto un parere all'Avvocatura comunale perché, nel caso in cui emergessero fatti poco chiari, il Comune potrebbe addirittura costituirsi parte lesa. «In passato abbiamo già eseguito qualche controllo a campione - assicura l'assessore al Patrimonio - soprattutto nel caso in cui veniva ceduta l'intera azienda commerciale che occupava i nostri immobili. Ma a questo punto è meglio avviare una serie di verifiche più accurate sull'intero patrimonio comunale».

La Giunta sta inoltre studiando un nuovo sistema contrattuale per garantire trasparenza e per tutelare tutte le parti, anche se già adesso è possibile accedere alle delibere per verificare l'effettivo costo del canone d'affitto comunale. Da una delle due pratiche finite nel mirino dell'assessore, ad esempio, è emersa una strana divergenza di date: la società «Sorelle Cor» che ha in concessione dal Comune il negozio di via Garibaldi 14/M l'avrebbe affittato con la solita formula del ramo d'azienda tre mesi prima di ottenere la concessione comunale per altri sette anni. Anche in questo caso Passoni intende vederci chiaro.

Il caso dei due negozianti di via Garibaldi è stato sollevato nei giorni scorsi dal consigliere leghista Mario Borghezio, che in un'interpellanza ha chiesto al sindaco e agli assessori competenti di verificare i contratti degli immobili comunali per evitare possibili speculazioni.

L'intero patrimonio immobiliare della Città di Torino si aggira intorno agli 8 mila miliardi di lire, 6 mila dei quali riguardano edifici e beni architettonici (dal Municipio alla Mole Antonelliana) destinati a [illegible] istituzionale. Tutti gli altri immobili, per un valore di 2 mila miliardi, in gran parte sono alloggi e in molti casi vengono affittati direttamente dal Comune. Nel 1997 questi locali, a fronte di un valore di circa 200 miliardi, hanno fruttato canoni d'affitto per 7 miliardi e [illegible] milioni. Nel caso dei contratti più vecchi gli immobili vengono ancora dati in locazione sulla base dell'equo canone, mentre quelli più recenti sono concessi a prezzi di mercato.

L'assessore al Patrimonio e Edilizia pubblica, **Gianguido Passoni** promette di verificare la situazione degli affitti [illegible] negozi

TENENTE COLONNELLO ASSOLTO

Era stato accusato di corruzione, concussione. E ha subito anche l'affronto degli arresti domiciliari e la sospensione dal corpo. Alla fine però il tenente colonnello della Finanza Giuseppe Mancini ha vinto la sua battaglia in tribunale. «Non ho mai preso mazzette» ha sempre sostenuto. E i giudici di Pinerolo gli hanno creduto. Mancini è stato scagionato dai reati più gravi ed è stato condannato ad un anno e 8 mesi con la condizionale per ricettazione. Aveva ricevuto 50 milioni, di provenienza corruttiva («ma io non lo sapevo») da un sottufficiale e li aveva dati ad un suo superiore che aveva acquistato poi una Mercedes. Gli altri imputati, finanzieri di Pinerolo, hanno preferito patteggiare.

Le due giovani avevano risposto a un annuncio su [illegible] giornale moldavo

Rapite, vendute e ridotte schiave

Salvate dagli agenti anti-racket, tre arrestati

Schiave per mesi del racket della prostituzione per «colpa» di un annuncio comparso su un giornale moldavo, nella città di Kalajasi, che prometteva un normale lavoro, cameriere in hotel e alberghi italiani. Invece la destinazione finale era il marciapiede. Raida e Maria, 22 e 25 anni, dopo mesi di violenze sessuali furono state sottoposte a un «test» prima di essere sbattute sui marciapiedi dell'Ovest), oggi sono finalmente libere di ricostruirsi una vita normale; gli sfruttatori, tre albanesi residenti in corso Regina Margherita, sono in carcere, arrestati dalla polizia dopo una lunga e complessa indagine. Gli albanesi sono Reno Tulaci, 38 anni, Agil Koresci, 32, e Ermelinda Parrodani, 28.

Una storia di ordinaria schiavitù che prende le mosse alcuni mesi fa: quell'annuncio, in realtà, nascondeva una trappola. C'era un ufficio, un'«impiegata» che faceva da schermo e quattro sequestratori che, dopo averle caricate a forza su un furgone sotto la minaccia delle armi, le hanno prima trasferite in una base in Romania e, da qui, in Jugoslavia. Hanno raggiunto il confine con l'Albania, poi attraversato a piedi in compagnia dei sequestratori, e consegnate agli emissari del racket. Quest'ultimi le hanno poi vendute ai tre finiti in cella a Torino per quattromila dollari e trasferite in Italia, via Bari, con il solito gommone-express. Prima meta, un albergo di Vicenza. Per «convincerle», gli albanesi le hanno sottoposte a un interminabile ciclo di violenze. Altri mesi di prostituzione nel Veneto e poi, destinazione conclusiva, gli angoli di via Cuneo a Torino.

Sono state «salvate» da uno dei tanti controlli anti-racket disposti dal commissariato San Donato: gli agenti si sono accorti che la storia di Raida e Maria oltrepassava il consueto campionario di orrore che fa da sfondo alle notti sui marciapiedi, alimentato da un ineusaribile mercato. Ci hanno impiegato tempo per conquistare la fiducia delle due ragazze che hanno infine ricostruito una delle tante articolazioni del racket albanese, particolarmente spietato ed efficiente. I tre arrestati devono rispondere di una pesante serie di reati mentre l'indagine si allarga all'Est e in Albania, per identificare e smantellare i canali della prostituzione, ormai sempre più ramificati anche a Torino.

[m. nu.]

MESSAGGIO ELETTORALE

Elezioni Regionali 16 Aprile 2000

Il programma del Centro Cristiano Democratico di Pierferdinando Casini, prevede la difesa dei valori della Famiglia, della Giustizia, Solidarietà sociale, della Libertà, Lavoro della Sicurezza.

CON CASINI

Il 16 Aprile con Pierferdinando Casini ci proponiamo di realizzare insieme questo programma

Livia Turco

ha sottoscritto gli impegni da noi proposti

Per [illegible] politica concreta a favore delle famiglie attraverso il rilancio dei consultori, contributi economici per i figli, sostegno alle persone [illegible] autosufficienti.

Per assicurare [illegible] lavoro [illegible] tutti sostenendo la formazione professionale, l'imprenditorialità cooperativa e incentivi per l'orientamento scolastico e professionale.

Per sostenere [illegible] valorizzare l'associazionismo attraverso una legge regionale che coinvolga [illegible] associazioni, le organizzazioni del volontariato, [illegible] esperienze cooperative, le pro-loco.

Messaggio Elettorale - Committente Responsabile Stefano Tassinari

Michele CONSIGLIO, ACLI
Ezio DEMA, AICS
Giuseppe GALLICCHIO, ARCI
Luciano GEMATTEIS, ANPAS
Renzo GIARDINO, AUSER
Domenica GENISIO, Cif
Mcl
Rosina RONDELLI, CISV
Guido TALLONE, CNCA
Emilia BERGOGLIO, FARO, Fondazione Assistenza e Ricerca Oncologica
Franco LUCA, FOLKCLUB
Maria Cristina ROSSI, FUCI
Don Piero GALLO, Parroco [illegible] San Salvario, Torino
Lorenzo TRINELLO, Associazione GIOBBE
Roberta SEVERINO, GIOC
Luca BIANCO, Gruppo Abele
Alberto FASCIOLO, LegaCoop
Beppe ELIA, MEIC
Movimento Ecclesiale [illegible] Impegno Culturale
Padre Giordano MURARO, Punto Famiglia
[illegible] Domenico RICCA, SCS
Pierpaolo MAZA, UISP
Francesco TRAMELLO
Massimiano CAVAZZONI, CONFCOOPERATIVE
Marco Sorrentino, CIE

Per la pubblicità su LA STAMPA

PK publikompass

10126 TORINO
Corso Massimo d'Azeglio, [illegible]
Tel. (011) 666 52 11
Fax 666.53.00

ACCADEMIA CORALE "STEFANO TEMPIA"
[illegible] collaborazione [illegible] La Stampa
Torino - Teatro Regio - Sabato 15 aprile 2000, [illegible] 21
CORO DELLA S.A.T.
Mauro Pedrotti, direttore.
Canti [illegible] montagna.
Non ci sono più confini per la bravura del Coro della S.A.T.... che, se volesse, potrebbe cimentarsi con la grande polifonia classica.
Massimo Mila
Segreteria: telefono e fax 011.5214266. Biglietto ordinario: L. 20.000.

COMIZIO
VENERDÌ 14 APRILE ore 17.45
P.ZZA LAGRANGE TORINO
On. Ugo MARTINAT
On. Gaetano RASI - Sen. Maria Grazia SILIQUINI

ALLEANZA NAZIONALE
FEDERALISTI LIBERALI
MSI

ENZO GHIGO
e
ALLEANZA NAZIONALE

INSIEME PER UN PIEMONTE FORTE SICURO

MESSAGGIO ELETTORALE
COMMITTENTE: UGO MARTINAT

Sono state svolte settanta analisi dei campionamenti fatti dal Nas, primi risultati

Cibi transgenici, poca trasparenza

Sotto inchiesta anche due aziende del Torinese

Cibi transgenici sotto accusa. Una decina di prodotti, ingredienti geneticamente modificati, sono stati scoperti dal Nas di Roma. Sono i primi risultati dei controlli decisi mesi scorsi da procuratore aggiunto Raffaele Guariniello. Nel mirino gli alimenti a base di soia, e loro derivati. Prodotti che si trovano in negozi e supermercati: merendine, dolci, biscotti, budini, gelati. Due i scoperti in Piemonte, uno nella cintura Torino, l'altro nella Ivrea. Si tratta, nel primo caso, di bistecche di soia, prodotte all'estero, pare in Germania, e rivendute da una ditta della zona. Sull'etichetta aveva ben stampigliato «non contengono organismi geneticamente modificati». Da qui l'accusa di frode in commercio e altri reati contestati alla società importatrice. Nell'eporediese è finita, invece, sotto accusa una polenta a di farina di mais. Anche in questo caso l'azienda produttrice ha certificato l'assenza assoluta di ogm, organismi geneticamente modificati, e a sostegno ha prodotto anche i risultati di un test svolto in laboratorio privato.

Raffaele Guariniello

L'indagine voluta da Guariniello, e sollecitata anche da segnalazioni di Codacons e altre organizzazioni, è partita nell'agosto scorso quando il Nas diretto dal generale Pettinato eseguì le prime verifiche, i primi campionamentifinora ne sono stati fatti 311 in tutta Italia). I prodotti sospetti sono stati analizzati dagli istituti zooprofilattici. I campioni esaminati finora sono 70 e una decina di essi risultati «positivi» al dna modificato. I prodotti sono stati prevelati in varie regioni, tra cui la Lombardia, la Sicilia, Marche, Trentino.

L'indagine ha trovato all'ini- non poche difficoltà. Non c'erano centri accreditati per le analisi, non esisteva un metodo per eseguirle. I primi risultati certo all'ottimismo: 10 «positivi» su 70 sono percentuale piuttosto alta. Nei giorni la Comunità europea ha stabilito che i prodotti con una precentuale superiore all'1% di ingredienti geneticamente modificati possono essere venduti solo se un'etichetta certifica la loro natura. Questo limite riguarda l'indagine di Guariniello. Le analisi disposte infatti puntano quantità dell'ingrediente modificato, non dicono in che percentuale si trova nel prodotto, ma sulla qualità, sull'esistenza o meno dell'ogm. Le ipotesi di resto contestate dalla Procura torinese e da quella di Ivrea, sono la frode in commercio, sostanze alimentari nocive e la violazione dell'art. della legge generale sugli alimenti.

Intanto un altro allarme parte dalla procura torinese. Pare che multinazionali vendano in Europa a prezzi stracciati sementi modificate geneticamente che vengono poi utilizzate, più o meno inconsapevolmente, dagli agricoltori. Proprio in provincia di Torino sarebbero stati individuati alcuni punti in cui sarebbero state acquistate queste sementi. Uno dei filoni dell'inchiesta di Guariniello riguarda proprio i campi in cui viene sperimentata la coltivazione transgenica per verificare vengono rispettate le norme di legge. A sollecitarne l'apertura è stato un esposto di Grazia Francescato, dei Verdi.

E si registrano le prime reazioni. «Deve essere divulgata la lista con tutti i nomi dei prodotti con ogm non dichiarata» dice il direttore generale di Legambiente Francesco Ferrante. E aggiunge «E' fondamentale che i consumatori vengano subito messi dei prodotti incriminati».

BOLLETTINO

Venerdì 14 aprile

PREVISIONI

Su Piemonte e Valle d'Aosta cielo irregolarmente nuvoloso con graduale intensificazione nuvolosità nel corso della giornata aumento Visibilità buona Venti moderati da Sud

TEMPERATURE IN CITTA'

MASSIMA	18,5
MINIMA	6,2
UMIDITA' (ore 14)	

PRECIPITAZIONI

FINO ALLE ORE 19	
TOTALE DI QUESTO MESE	34,3 mm
MEDIA (1913-1994)	90,2

DI CASELLE

MASSIMA	17,3	6,6
PRESSIONE (ore 20)		1003 hPa

RECORD del mese ultimi 50 anni

30	24 aprile 1984
-2	25 aprile 1972

UN ANNO FA

MASSIMA 8	5,9

Con la collaborazione del Comando Militare Regionale Piemonte

Il sorge alle 6 e 46 minuti, tramonta alle ore 20 e 14 minuti

LA LUNA: si leva alle ore 15 e 31 minuti domani alle ore 5 e 33 minuti

- Luna nuova 4 aprile ore
- Primo quarto 11 aprile ore 15
- Luna piena 18 aprile 19
- Ultimo quarto 25 aprile ore 21

MERCURIO: sorge in direzione Est-Sud Est 35 minuti prima del Sole

VENERE: occorrono 184 ingrandimenti per vederla grande quanto la Luna riconoscibile come la stellina rossastra tra Giove e Saturno

GIOVE: brilla di luce gialla 16 volte di più di una stella di prima grandezza

SATURNO: a 1508 milioni di km dalla Terra che si allontana

alle 8, la luna crescente proiettata nella del , è passata 1,3° a Nord di Regolo una stella distante dalla Terra luce

LE FARMACIE

Orario 7-19,30
Atrio Stazione Porta Nuova

9-19,30 (12,30-15 battenti chiusi): piazza Statuto 3; Moncalieri ; corso Vercelli 111; Boccaccio 16; via Filadelfia 142; Grosseto 221; via 31; Saluzzo 1; corso Francia 385; via Frejus 100; via Sacchi 46; Pramollo 6; via Genova 124; via Oropa 69.

DI NOTTE (19,30-9)
corso Belgio 151/B; piazza Massaua 1; via Nizza 65; Vittorio Emanuele .

DI SERA (19,30-22,30)
piazza Galimberti 7; via Foligno 69; via San Remo 37; corso Sempione 112; Francia 1 bis.

24 ORE
Venaria, via L. da Vinci 50.

INFORMAZIONI
011/55.90.100;
www.farmapiemonte.org

CORSO PER MANAGER SPORTIVI

Lezione sulle Olimpiadi 2006

Due professori atipici ieri nell'aula magna della facoltà di Economia che ha progettato una laurea triennale in management dello sport: Evelina Christillin e Candido Cannavò (nella foto con gli studenti). La madrina della Torino dell'Olimpiade e il direttore della «Gazzetta dello sport» hanno parlato sulle prospettive di sviluppo e ricadute economiche legate ai Giochi e sul mondo della comunicazione. Ospite della mattinata, il professor Giorgio Pellicelli del dipartimento di economia aziendale.

La Christillin, che è vicepresidente vicario del Comitato organizzatore della kermesse dei cinque cerchi ha ricordato il cammino compiuto da Torino per conquistare a Seul, nel giugno scorso, l'Olimpiade. Poi, ha rivelato quanto i giovani siano interessati all'evento e stiano subissando il Comitato con la richiesta: «Vogliamo lavorare per i Giochi». Al riguardo, l'Evelina ha detto: «L'importante non è che cosa noi possiamo fare per voi ma il contrario: ovvero, ciò che voi pensate fare per noi proponendo iniziative che poi gestirete voi stessi».

Candido Cannavò è il più longevo direttore di giornale d'Italia dato che da 17 anni e alla guida di quel colosso mediatico dello sport che è la Gazzetta dello sport, «il più antico giornale sportivo del mondo». Cannavò ha spiegato il mondo dell'informazione, come funziona l'azienda-Gazzetta, ha parlato di budget pubblicitari, investimenti, bilanci e, insieme alla Christillin, ha risposto alle numerose domande dei giovani. I quesiti hanno riguardato gli investimenti finanziari pubblici e privati mossi dalle Olimpiadi, le problematiche ambientali , i nuovi scenari aperti dall'ingresso in Borsa delle squadre di calcio. Alla fine, applausi e foto di gruppo con i due docenti atipici.

BREVE

L'associazione ginecologi extra ospedalieri organizza, domani, alle 9, Sitea in via Carlo Alberto 35, incontro rivolto ai medici i problemi di ginecologia ambulatoriale con particolare attenzione alle infezioni Intervengono ginecologi di Modena, Padova, Bologna, Torino.

INPDAP. Per un errore di identificazione del codice comunale di residenza, ad alcuni pensionati Inpdap della provincia di Torino potrebbe essere stata trattenuta sulla pensione l'addizionale comunale Irpef anche se non deliberata La sede provinciale Inpdap procederà alla sospensione della trattenuta nonchè al rimborso dei pensionati che non richiederanno il rimborso in questione presentando la dichiarazione dei redditi. Sugli avvisi di accreditamento ai pensionati statali, inoltre, è stata riportata il 12 aprile invece del 18 come data di accreditamento. Si conferma che l'accredito su conto corrente bancario avverrà regolarmente il 18.

POSTE. Per consentire un aggiornamento tecnologico degli impianti, alcuni uffici postali resteranno temporaneamente chiusi. Oggi lo stop coinvolge dalle 8,30 alle 12,30 la succursale 55 di via Saluzzo 37 (rivolgersi in via Saluzzo 45) e dalle 14,30 alle 18,30 la succursale 38 di via Ugo Foscolo 11 (in servizio la sede di corso Bramante 57 A). Lunedì rimarrà chiuso dalle 8,30 alle 12,30 l'ufficio postale in corso Giulio Cesare 7 (aperta la sede di Lungo Dora Firenze 71 A) e dalle 14,30 alle 18,30 quello in Lungo Dora Firenze 71 A (rivolgersi in via Parma 63). Martedì chiusa dalle 8,30 alle 12,30 la sede di via Montebello 25 (in servizio Lungo Dora Firenze 71 A) e dalle 14,30 alle 18,30 quella di strada Mongreno 151 (rivolgersi in corso Casale 196).

SAN MAURO, FERITO. Bruno Duetto, 61 anni, residente a Castiglione in strada San Martino 4, è rimasto ferito per un incidente accaduto in via Casale a San Mauro. L'uomo, al volante di un furgone Fiat 242, si è schiantato contro una Fiat Panda proveniente da una strada secondaria. Alla guida c'era Agnese Dell'Anna, 46 anni, di San Mauro, via XXV Aprile 94, rimasta ferita. Entrambi i conducenti sono stati trasportati e curati all'ospedale di Chivasso

ELEZIONI REGIONALI - 16 APRILE 2000

L'IMPEGNO DI GHIGO PRESIDENTE

- PER UN VERO FEDERALISMO CHE CONSENTA AL PIEMONTE DI GESTIRE LE PROPRIE RISORSE
- PER LA SICUREZZA DEI CITTADINI
- PER LO SVILUPPO DEL LAVORO, DELLE IMPRESE E DEL TURISMO
- PER UNA SANITA' VICINA ALLE NECESSITA' DELLA GENTE
- PER I GRANDI COLLEGAMENTI INTERNAZIONALI
- PER FARE DEL PIEMONTE UNA REGIONE D'EUROPA

Il Presidente Enzo Ghigo invita a partecipare all'incontro con l'On. Silvio Berlusconi in P.za Carignano Torino - ore 18.

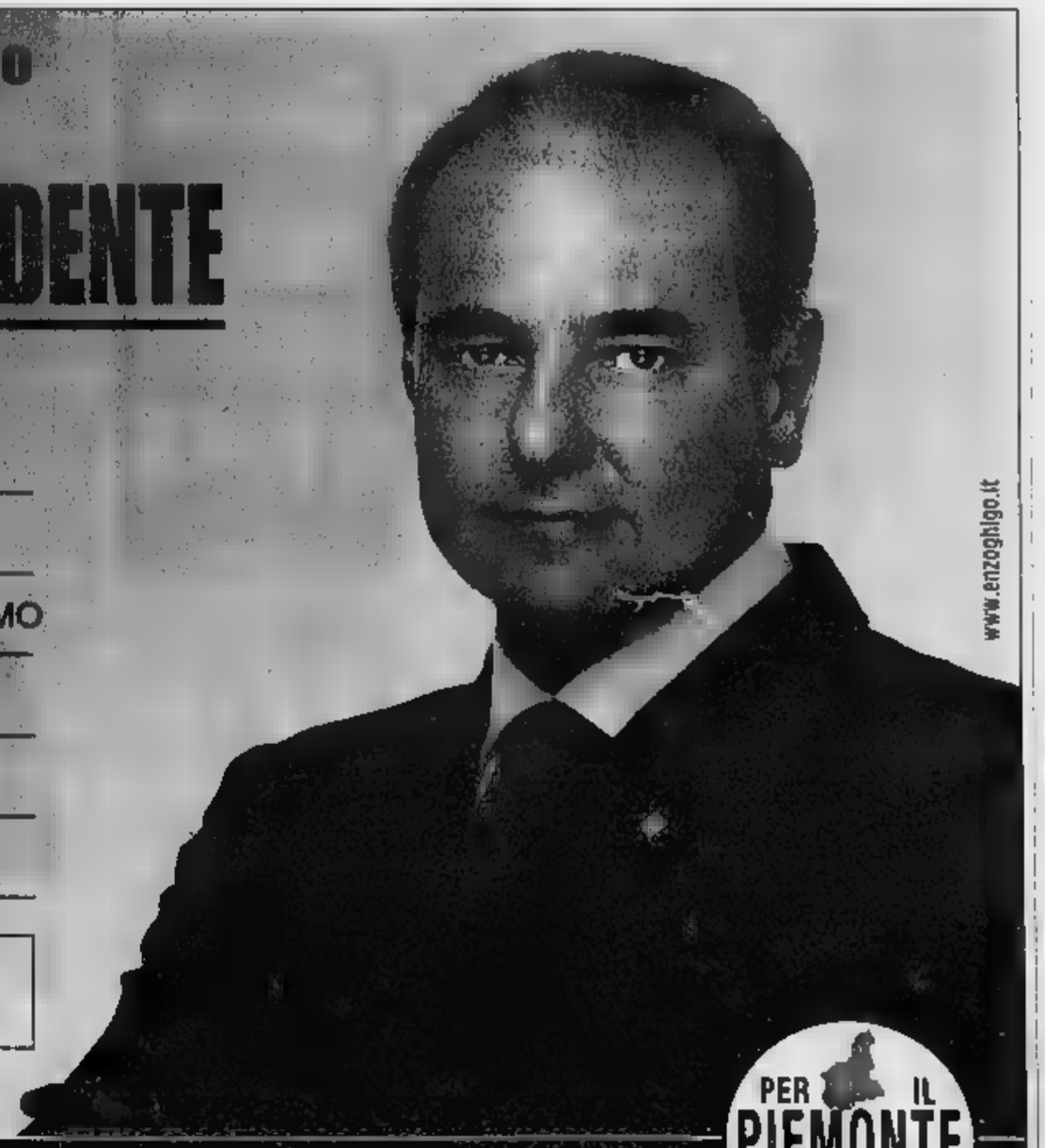

www.enzoghigo.it

MESSAGGIO ELETTORALE - COMMITTENTE ON. G. DELL'ELCE AMM.RE DI FORZA ITALIA

PER IL PIEMONTE

IL PIEMONTE VUOLE CONTINUARE A CRESCERE

Pazienti in attesa di intervento accampati al pronto soccorso dell'ospedale

Martini, [redacted] chirurgia [redacted]

Funziona una sola sala operatoria

Grazia Longo

Il reparto chirurgia del Martini? Nel corridoio del pronto soccorso. Una barella accanto all'altra - senza nemmeno un paravento - i pazienti in attesa di un intervento chirurgico [illegible] di fronte alla sala visite. Motivo? Una sola sala operatoria in funzione [illegible] del dipartimento d'emergenza [illegible] le altre tre sono chiuse per [illegible] e gli 80 posti letto del reparto di chirurgia sono stati dimezzati. Come se non bastasse, l'organico infermieristico è carente, mancano [illegible] e l'unico modo per [illegible] a portata di [illegible] del pronto soccorso. [illegible] per i casi urgenti [illegible] il direttore sanitario [illegible] quelli [illegible] reparto». Vero, [illegible] Con tutti i disagi che [illegible] esempio? Quello di [illegible] anni: «Prima di essere [illegible] sono stato costretto [illegible] sulla barella in [illegible] mezzo».

A lamentarsi non sono solo i pazienti [illegible] di medici e infermieri [illegible] accesi. «Lavoriamo in condizioni decisamente stressanti [illegible] la chiusura [illegible] le sale operatorie ci [illegible] qui al [illegible] Per non parlare poi [illegible] dei degenti ci rendiamo [illegible] conto delle loro [illegible] ci dispiace non poterli [illegible] meglio». E gli infermieri? Loro [illegible] anche il problema di essere [illegible] «Non resisteremo a lungo [illegible] facciamo il possibile per non respingere i casi che [illegible] al "118", ma a volte non [illegible] scelta: seguire i pazienti [illegible] di essere sottoposti a [redacted] intervento chirurgico, oltre ai soliti [illegible] dell'emergenza, è davvero un'impresa».

[illegible] anche al direttore del Dea, Alessandro Capra, che ammette: «Il disagio dei pazienti è evidente, [redacted] adoperiamo al massimo per attenuare le loro difficoltà, ma purtroppo [redacted] abbiamo alternative: le sale operatorie dovevano [redacted] ristrutturate e la carenza di infermieri dovrebbe essere risolta entro l'estate». E le sale operatorie chiuse? Quando saranno riutilizzabili? «Nei primi di giorni di maggio. A quel punto il reparto di chirurgia ripristinerà i posti ridotti e il p[redacted] soccorso non dovrebbe essere più tanto sovraffollato». In altri termini significa che dovrebbe sparire l'accampamento delle 20 barelle in corridoio. E per dimostrare che sono state attivate tutte le strade possibili per ridurre il disagio il direttore sanitario aggiunge: «Ho segnalato il caso sia al prefetto, sia al 118 per evitare di essere subissati dagli interventi d'emergenza. Scaglionare la chiusura delle tre sale operatorie, del resto, [redacted] era possibile. Non dimentichiamo l'utilità che deriverà dai lavori in [redacted]: le [redacted] diventeranno 5, le prime in funzione a maggio, il mese successivo rientrerà anche l'emergenza infermieri». Ma questi [redacted] sembrano convinti: «La verità - dicono - è che dal [redacted] ospedale scappano in molti, attirati dallo stipendio più alto [redacted] altre aziende ospedaliere come il Cto e il Mauriziano».

[redacted] ALLA FIAT MIRAFIORI

Un incendio si è sviluppato ieri sera alla Fiat Mirafiori, in [redacted] archivio di vecchi documenti. Le fiamme sono divampate poco dopo le nove [redacted] hanno trovato facile esca nel materiale contenuto nel deposito, dando anche origine a una nube di intenso fumo. Sono intervenuti prima il servizio antincendio aziendale e poi i vigili del fuoco, con numerosi mezzi. In breve l'incendio è stato circoscritto e poi spento. Un vigile del fuoco è rimasto lievemente ferito dal crollo di una parete di cartongesso. Il deposito si trova sopra l'officina 81 del reparto sellatura, dove vengono preparati i sedili, e l'attività è stata sospesa con un'ora di anticipo. Secondo un portavoce della Fiat, nell'archivio non c'erano documenti importanti e, da un primo controllo, i danni sembrano limitati.

Soddisfatto il sindaco Castellani, critiche invece le opposizioni consiliari

Sedici miliardi [redacted]

Serviranno alla sopraelevazione della struttura

La sopraelevazione del Palagiustizia, ultimo anello mancante di quest'opera infinita, è quasi [redacted] fatta. Ieri il ministro della Giustizia Oliviero Diliberto ha annunciato che il ministero ha già messo a disposizione 16 miliardi per la realizzazione di questa struttura. Il sindaco Castellani ha accolto con soddisfazione questa svolta: «Sono molto grato al ministro per la celerità [redacted] cui ha mantenuto l'impegno assunto al termine della riunione di lunedì [redacted] ha dichiarato ieri il sindaco. E ha poi aggiunto: «La Città da parte sua garantirà la copertura con proprie risorse della parte del finanziamento ancora mancante, pari a tre miliardi di lire».

Di segno opposto la reazione dell'onorevole Raffaele Costa di Forza Italia: «Le promesse di Diliberto sul Palagiustizia hanno [redacted] sapore elettorale [redacted] soltanto l'ingenuità [redacted] Castellani può inneggiare al compagno ministro». Polemiche a parte [redacted] appena il finanziamento sarà completato sarà possibile provvedere all'appalto dei lavori [redacted] cui durata è prevista attorno ai 18 mesi. La superficie da costruire sarà pari a circa 8200 metri quadri ed è necessaria per contenere soprattutto quei nuovi spazi riservati alla procura della Repubblica (Polizia giudiziaria e intercettazioni telefoniche) ed alla corte d'appello in conseguenza della legge sul «giudice unico». Per il resto, [redacted] costruzione del complesso giudiziario è ormai [redacted] fase di completamento. Stanno infatti per essere concluse le attività di collaudo ed è cominciata anche la procedura per il rilascio dell'autorizzazione dei vigili del fuoco per l'abitabilità. Storia infinita quella del Palagiustizia, una struttura che doveva entrare [redacted] funzione [redacted] nel 1994 e finirà per costare in tutto 500 miliardi.

[redacted] risultato di [redacted] ricerca nelle scuole

I giovani poco [redacted]

Eroina al primo posto come pericolosità E i superalcolici sono peggio dell'hashish

Qualcosa di più [redacted] meglio di un gioco di ruolo: 150 ragazzi di cinque scuole torinesi hanno lavorato [redacted] mesi scorsi per realizzare il «Parlamento giovanile europeo su droghe e sviluppo», «trasformandosi» in forze politiche, associazioni degli immigrati, ONG, forze dell'ordine, Ser.t. «E' stato un impegno - hanno raccontato gli studenti - che [redacted] ha coinvolti per molte ore durante le lezioni, [redacted] anche fuori, nel tempo libero». I risultati dell'iniziativa promossa dall'Unione Europea [redacted] coordinata a Torino dal Gruppo Abele con il Cesedi sono stati presentati ieri mattina all'Iti «Avogadro», presenti don Luigi Ciotti, i deputati Marida Bolognesi (che ha proposto [redacted] ragazzi un incontro con la Commissione Affari Sociali della Camera) e Niki Vendola, il [redacted] Gian Giacomo Migone, l'assessore all'Istruzione della Provincia Gianni Oliva.

Don Luigi Ciotti, fondatore del Gruppo Abele

Nell'occasione, il Gruppo Giovani su Droghe e Sviluppo (che in passato [redacted] partecipato alla medesima esperienza) ha presentato i risultati di un questionario distribuito tra i «parlamentari europei under 21» dell'edizione 1999/2000: [redacted] campione piccolo - 148 intervistati, 93 dei quali tra i 17 e 18 anni - [redacted] significativo per comprendere alcuni atteggiamenti degli adolescenti sul tema tossicodipendenza, un tema tanto dibattuto ma forse [redacted] ancora sufficientemente conosciuto.

Rispetto al consumo di sostanze tra i giovani, i dati che riguardano eroina [redacted] nuove droghe appaiono sovrastimati. «Forse per effetto di qualche notizia data con molto rilievo dai media...», ha spiegato uno dei partecipanti [redacted] Ggds: eroina 21%, ecstasy 41%, oppio 21%, [redacted] 23%, lsd 28, cannabis 58%. Rispe[redacted] alla pericolosità delle sostanze, l'eroina è percepita al massimo della pericolosità, seguita a breve da ecstasy, cocaina, Lsd. I superalcolici - in una scala da 1 [redacted] 5, il massimo - sfiorano quota 3, l'hashish 2,6, tabacco 2 e vino 1,7.

Rispetto all'informazione [redacted] al confronto sul tema droghe, la parte del leone [redacted] fanno gli amici (68,6%), seguiti da tv o cinema (54), quotidiani (38), compagni di scuola (25,5), genitori (24,8). Per trovare gli esperti che entrano nel mondo della scuola si scende al 15,3%, gli insegnanti al 5,8. Per quanto riguarda l'efficacia di queste fonti, al primo posto risultano gli amici, al [redacted]condo i genitori, al terzo la tv, al quarto gli esperti, mentre i docenti sono al 13° posto, l'ultimo. Se si passa invece [redacted] considerare i conte[redacted] si parla liberamente di droga, al primo risultano gli amici, al secondo i compagni, seguiti da genitori, professori, fratelli, parenti.

Una sezione del questionario registrava alcune affermazioni. L'asso[redacted] droga ed extracomunitari ha ottenuto come punteggio medio 3,1 (totale accordo 1, totale disaccordo 5). Su legalizzazione e liberalizzazione delle droghe leggere, pare vincere - a sorpresa - il proibizionismo: i ragazzi hanno detto no alla legalizzazione da parte dello Stato nel 43,6% dei casi (sì 35,4, non so 19,4) e no alla liberalizzazione indiscriminata nel 60% (sì 27,3, [redacted] so 11,9). [m. t. m.]

[redacted]

■ [redacted]. Allarme bomba, proprio all'ora [redacted] pranzo, in piazza San Carlo: la presenza di una valigetta sospetta abbandonata nel mezzo [redacted] parcheggio [redacted] indotto carabinieri e vigili urbani a bloccare il traffico sull'intera piazza ed a far [redacted] i passanti anche [redacted] portici. Alle 14,05, [redacted] valigetta 24 ore sospetta è stata fatta esplodere: con una pioggia di cacciaviti, forbici, chiavi inglese, pinzette e resistenze si è conclusa l'emergenza. A lasciarla nel bel mezzo della piazza era stato un tecnico addetto alla manutenzione di fotocopiatrici e fax.

■ [redacted] inaugurata ieri, [redacted] reparto di pediatria dell'ospedale Mauriziano, una nuova sala giochi. Realizzata nell'ambito del progetto «Dash missione bontà», la sala misura circa [redacted] metri quadri, suddivisi in due spazi: una sala d'aspetto e una sala giochi vera e propria progettata per dare la sensazione al bambino di trovarsi in un ambiente familiare.

■ [redacted]. Nove [redacted]zi coinvolti in un incidente ieri [redacted] Moncalieri in corso Torino. L'Opel Astra [redacted] cui viaggiavano Diego Carli, 31 anni, residente a Racconigi, e Stefania Conoscenti, 22 [redacted], anche lei di Racconigi, ha sbandato finendo sul tettuccio di [redacted] furgone Ducato in [redacted]. Diego Carli è stato ricoverato [redacted] Cto, mentre Stefania Conoscenti è stata trasportata al Santa Croce di Moncalieri.

■ [redacted]. Questa sera, [redacted] 20,30, nella Sala in via della Conceria [redacted] a Chieri, conferenza sul «Piano paesistico della collina torinese».

■ [redacted]. «Prodotti transgenici: cosa nascondono?» è il tema dell'incontro, alle 21 in sala consiliare, organizzato dalla Coldiretti.

■ [redacted]. Per il 25° anniversario dei primi diplomi rilasciati dall'istituto tecnico di Grugliasco (via Baracca 80), alle 21 concerto [redacted] gruppo corale-strumentale Musica Nuova diretto da Sergio Merini.

"OBIETTIVO SALUTE"

- La prevenzione primaria dei tumori si avvale di protezionistica ai lavoratori esposti a sostanze cancerogene
- La prevenzione secondaria dei tumori femminili (mammella e collo dell'utero)
- L'assistenza qualificata con riduzione delle [redacted] d'attesa
- La riabilitazione fisica e psicologica da attuare alle pazienti operate di tumore al seno

Rientrano nel programma elettorale [redacted] Candidato alla Presidenza: [redacted]

e del Candidato al Consiglio Regionale: [redacted]

[redacted] tutto compact LA [redacted]

[redacted]

DAL LUNEDÌ AL VENERDÌ CON ORARIO CONTINUATO DALLE ORE 8,30 ALLE 19,00

[redacted]

I complimenti di Fini a Galasso

Caro Galasso, [illegible]

[redacted] GALASSO

per il futuro del Piemonte

Elezioni regionali - 16 Aprile 2000

Il coraggio di progettare per:
- La sicurezza e la tutela dei [redacted] la criminalità
- La famiglia, la scuola, [redacted]
- Lo sviluppo [redacted]
- [redacted] promozione [redacted] sport [redacted]
- La [redacted] del patrimonio turistico ed ambientale

ALLEANZA NAZIONALE GALASSO

Elezioni Regionali [redacted] Piemonte

LINA VISENTIN

Consigliere Comunale [redacted] legislature. Assistente [redacted].

CANDIDATA AL CONSIGLIO REGIONALE

ESPERIENZA E PROFESSIONALITÀ [redacted]:

- Migliorare la qualità [redacted] servizi sociali e sanitari
- Favorire [redacted] sviluppo dei posti [redacted] lavoro

[redacted] TASSE [redacted] SERVIZI

MESSAGGIO ELETTORALE - COMMITTENTE LINA VISENTIN

Elezioni Regionali 16 aprile 2000

Agostino GHIGLIA

ALLEANZA Per un Piemonte forte e sicuro

CAPOLISTA [redacted]

www.ghiglia.com

Il presidente Nazionale On. Gianfranco Fini con Agostino Ghiglia, Capolista di A.N.

ALLEANZA NAZIONALE

PER LA REGIONE [redacted]

(SCHEDA VERDE)

1. TRACCIA UNA CROCE sul simbolo del tuo partito e sulla riga a fianco SCRIVI IL NOME DEL CANDIDATO che vuoi votare.
2. Traccia una croce sul [redacted] del candidato alla Presidenza della Regione, già prestampato sulla scheda

MESSAGGIO ELETTORALE MANDATARIO ADA BERTEA

[redacted]

- SICUREZZA, IMMIGRAZIONE, QUALITÀ DELLA VITA
  Un Assessorato Regionale alla sicurezza. - Più severità contro l'immigrazione clandestina, la criminalità, la droga. - Potenziamento degli organici delle Forze dell'Ordine. - Sostegno ai progetti [redacted] riqualificazione delle aree degradate
- TUTELA DELLA FAMIGLIA
  Creazione di un Assessorato per la famiglia. - Sostegno economico per le famiglie. - Norme per favorire l'incremento demografico. - Assistenza domiciliare per anziani e portatori [redacted] handicap
- ECONOMIA E SVILUPPO DEL TERRITORIO REGIONALE
  Reinvestimento del 70% delle imposte sul territorio. - Sburocratizzazione. - Politiche di sostegno alla piccola [redacted] media impresa, ai commercianti e agli artigiani
- PIEMONTE REGIONE AUTONOMA
  Uno statuto speciale per la nostra Regione che risponda meglio alle esigenze del territorio piemontese, [redacted] mettere in discussione il sacro vincolo dell'UNITÀ NAZIONALE

con Rosa Anna COSTA

LIBERTAS CRISTIANI DEMOCRATICI UNITI - PPE

Sono ormai 25 anni che mi dedico ai problemi della gente. Ho aiutato tanti giovani universitari che oggi sono medici, avvocati e professionisti affermati. Ho lavorato per la cooperazione internazionale, ho seguito moltissime attività di associazioni culturali e di volontariato.

A tutti ho dato risposte concrete superando mille difficoltà e resistenze. Desidero continuare il mio lavoro cercando però di far fare meno fatica a coloro che si impegnano tutti i giorni nel lavoro e nel sociale.

Perché questo sia possibile ci vogliono leggi regionali più utili. Leggi che permettano di esprimere la creatività, che rispondano alle esigenze delle persone semplificando loro la vita e non complicandola. Questo è ciò che desidero: poter lavorare nel Consiglio Regionale per programmare lo sviluppo del Piemonte e rendere efficaci gli interventi per i giovani, per la difesa della vita, per le mamme, per le famiglie disagiate, per gli anziani, per le associazioni no profit, per le nuove imprese che creano occupazione. Chiedo il vostro voto perché in Consiglio Regionale possiate contare anche voi. Per votarmi cercate sulla scheda elettorale lo Scudo Crociato con scritto LIBERTAS.

Libertà: è il motivo del mio impegno quotidiano in politica, è la mia ragione di vita, per migliorare la nostra Regione di vita.

per una Regione di Vita

rosa.co[redacted]it

GIORNO E NOTTE

Lettere e comunicati a: Redazione Giorno e Notte, via Marenco 32, 10126 Torino
Fax: Giorno e Notte 011 65.68.439 e 011 66.39.036
E-Mail: giornonotte@lastampa.it

INEDITO ALCIDE DE GASPERI

La raccolta delle lettere inedite scritte dallo statista Alcide De Gasperi alla moglie («Cara Francesca», edito [illegible] casa editrice Morcelliana) viene presentato oggi alle 9,30 al Teatro [illegible] Torino, [illegible] Massaua 9. Sarà presente [illegible] De Gasperi, figlia del politico dc [illegible] volume,. Alla presentazione partecipano il giornalista Giorgio Calcagno, monsignor Franco Peradotto, il professor Francesco Traniello [illegible] la dottoressa Rosa Anna Costa. Analoga presentazione avverrà alle 21 nel salone della chiesa «Nostra Signora della Salute» di via Vibò 24.

A BOLAFFI UNA BIBBIA RARISSIMA

Una pagina della prima edizione della Bibbia stampata da Gutenberg (foto) è stata acquistata [illegible] un prezzo record di 110 milioni di lire. Se l'è aggiudicata il filatelista e collezionista torinese [illegible] Bolaffi ad un'asta [illegible] Swann, a New York. E' una pagina del profeta Isaia del formato [illegible] per 28 centimetri. Partita da una base d'asta di 20 mila dollari, è stata aggiudicata, [illegible] telefono, a 55 mila dollari compresi i diritti d'asta. È la somma più alta pagata per [illegible] pagina della Bibbia stampata da Gutenberg, a Mainz, nel 1455. La pagina proviene dall'unico volume in mano a un privato.

SUCCESSO ANNUNCIATO

C'è Fenomeno Grillo Assedio al Palastampa

Da settimane venduti tutti i biglietti per assistere allo show dell'artista che tornerà a Torino il 30 maggio

SILVIA FRANCIA

Forse il segreto sta nel non cambiare troppo, nel rimanere fedeli a se stessi, nell'esimersi dal ritoccare il proprio stile a ogni sussulto di un tempo in corsa. Ce lo insegnano in tanti, che il successo, quello duraturo, non richiede trasformismi camaleontici né [illegible] visibilità [illegible] 360 gradi. Anzi. Pensiamo al cantore [illegible] Pavana, Guccini, o alla desaparecida ma sempre superstar Mina. E pensiamo [illegible] Beppe Grillo. O meglio, a Fenomeno Grillo. Per chi confida nella tv-parade e nell'esternazione mediatica come in un elisir di longevità artistica, l'ironico genovese deve rappresentare un bel rebus. Praticamente esiliato dal piccolo schermo, supportato da una pubblicità minimalista, Grillo se [illegible] in giro per l'Italia, ogni anno circa, a riempire gli stadi. Cosa che accade anche stasera (ore 21), al Palastampa, prenotato da settimane e, stando alle prevendite, zeppo come un uovo per l'occasione. Chi non ha trovato biglietto - e [illegible] migliaia, giurano gli organizzatori - [illegible] consoli: visto le richieste, una replica torinese dello spettacolo è stata programmata per il 30 maggio. E chissà se con questa [illegible]ta aggiunta nel calendario del tour, si potranno accontentare tutti i fans dell'artista. Artista, già: perché risulta imbarazzante appiccicare l'etichetta di comico a uno che fa ridere, sì, ma senza barzellette né sketch. Anzi, toccando temi piuttosto seri. E non calza neppure la definizione di attore, dal momento che non si può propriamente dire che Grillo reciti. Recita se stesso, forse. Con la solita faccia paffuta e sor[illegible] sotto i capelli ricci, ogni volta un po' più grigi. Con la stessa veemenza rissosa di sempre: quella che sembra curvargli il corpo un po' in avanti come a incalzare il pubblico. Come a non volerlo mollare mai, quel pubblico destinatario del suo ragionare ininterrotto, delle sue trovate, dei suoi apocalittici messaggi, della sferzante ironia, degli apologhi [illegible] forma di battuta, dei paradossi. Un repertorio anomalo, per un «comico» anomalo, per un pubblico anomalo. Anomalo nel [illegible] che al richiamo del «Grillo parlante» accorrono folle variegate: dalle famiglie con pargoli ai ragazzini da con[illegible] rock. Dai quarantenni ex radical chic agli «impegnati» di ogni età. I fighetti e gli sfigati. Tutti i discepoli di [illegible] della satira che spazia [illegible] agilità [illegible] coerenza dopo tanti anni, bisogna riconoscergliela! dalla politica all'ecologia, agli argomenti sociali. Dai consumi al costume al malcostume. In tema, anche questo nuovo spettacolo intitolato «Time-out». Il bersaglio, stavolta, sembrerebbe da «par condicio»: si parla del tempo. Di quello che ci sfugge dalle mani, macinato dall'ansia di fare, di andare, di lavorare, di correre. E si parla di tutti quegli [illegible]ggi futuribili che ci facilitano l'osservanza della dottrina della fretta. «Nessuna civiltà ha mai dedicato tanto tempo a fabbricare sempre nuove macchine per risparmiare tempo. Eppure il tempo ci manca e lo stress aumenta» dice Grillo. E la gira in battuta: «una volta dicevamo "aspetta un minuto". Oggi diciamo "aspetta un momentino". Fra un po', mio figlio dirà: "aspetta un nanosecondo"» E via, ispirato: «una pubblicità [illegible] un bosco [illegible] con un piccolo [illegible] solitario. Lo slogan dice: "Spedite una e-mail da qualunque posto". E' [illegible] sogno o un incubo? Basta. Time-out». Ma il discorso sul tempo, non è che un punto di partenza: per una ricognizione critico-satirica che tocca tanti aspetti di questo pazzo pazzo mondo: dalle neotecnologie agli uteri in affitto, dal debito del Terzo Mondo ai cibi transgenici. Alla politica, [illegible] Poteva forse mancare?

Cantautori allo sbaraglio

■ Torna il Cantarello, la rassegna canora canavesana che esattamente un anno fa attirò duemila spettatori per la finale dell'edizione itinerante. Questa fine settimana, l'atto conclusivo della prima edizione cantautori. Un centinaio di cantanti si sono finora confrontati. I venti migliori si sfideranno domani sera nel Palacantarello, una tensostruttura da 1700 posti collocata nell'area commerciale di Burolo, vicino a Ivrea: a presentarli ci sarà Ramona Dell'Abate. Questo weekend, però, non è solo caratterizzato dai giovani che sognano di sfondare. Infatti, stasera alle 21,30, è in programma un raduno all'insegna della musica popolare e alpina: nel Palacantarello si esibiranno il coro La Rupe di Quincinetto, i complessi tutti al femminile Mimosa e Viva Voce, e il coro Cesare Rinaldi.

AL COLOSSEO

Madornale Bergonzoni profeta del «non senso»

Altro teatro, altra comicità, ancora ressa di pubblico. Platea prenotatissima (ma qualche posto si trova ancora), al Colosseo, per il [illegible] show [illegible] Alessandro Bergonzoni, «Madornale 33», in scena stasera e domani. Il prim[illegible] elemento di richiamo dello spettacolo - che è firmato e interpretato da Bergonzoni e diretto da Claudio Calabrò - sta già nel titolo, superenigmatico. Della serie: chi ci capisce è un'aquila. Per decifrare l'arcano inventato dal versatile comico bolognese occorre entrare nella dinamica narrativa [illegible] quella che è stata definita «un'esilarante parodia new age». Ma che è pure una specie di «storia di formazione» alla Bergonzoni, un'odissea comico-epica farcitissima [illegible] parole, che vede protagonista tale Fufyo: nome che si scrive così, ma si pronuncia con un fischio. Costui viene scelto [illegible] Shinai, un guru pasticcione, e spedito [illegible] far l'eremita in cima a una montagna, con il compito arduo di trovare le [illegible] verità fondamentali dell'esistenza. Missione che Fufyo affronta con il piglio di un anacoreta in tuta blu, armato solo di qualche scaglia di sapere e di una buona dose di entusiasmo. Bagaglio sufficiente, per uno che - racconta lo stesso Bergonzoni - «ha mente libera, un intuito felino e scarroccia solo quando la logica è molto rigida, ma è in grado di dipanare ragionamenti sbriciolati, tenersi in equilibrio sui pensieri più alti o riconoscere il senso anche quando non è compiuto». L'ideale, cioè, per piegare una trama quasi mistica verso una fluidità più bergonzoniana. Perché, come sempre, proprio lungo i sentieri impervi di parole & pensieri, l'autore di bestseller come «Le balene restino sedute» e «Opplerò, storia di un salto», dà il meglio di sé. Funambolismo lessicale, sintattico, inventivo. Mulinelli di frasi e idee che roteano vorticosamente, rimescolando il sensato e [illegible] dissennato. Fino a regalare allo spettatore, non 33, ma una sola certezza: quella che sta [illegible] tra le pieghe dell'espressione verbale, dietro la rigida concatenazione dei pensieri. Nel senso-nonsenso, forse. (s.fr.)

Vecchi e nuovi pregiudizi e la morale di Kurtz

La notizia è recente e in[illegible] anche stupefacente. Secondo un sondaggio - pare attendibile, non essendo stato commissionato da una qualche forza politica in vista delle incombenti elezioni - la maggioranza degli italiani accetta ormai l'omosessualità: passo in avanti non da poco, per un Paese come il nostro, da sempre assai meno tollerante in materia di sesso rispetto [illegible] non pochi altri [illegible] Europa. Che la cosa [illegible] sia verificata insieme al riconoscimento delle coppie di fatto - comprese quelle omosessuali - in una risoluzione del Parlamento Europeo fa poi doppiamente piacere: soprattutto nell'anno del Giubileo, considerato che la Chiesa [illegible]a a discriminare in nome della morale i rapporti cosiddetti «innaturali». Tutte le volte che sente parlare di morale, a Kofuma viene in mente la scena finale di un vecchio film di Coppola - ispirato a un vecchio romanzo di Conrad -, nella quale un colonnello di [illegible] Kurtz dice più o meno così: «Insegnate ai nostri ragazzi a buttare napalm sui villaggi, e poi li punite [illegible] scrivono cazzo sui loro apparecchi».

Poche parole, che però come usa dire valgono più di [illegible] qualsiasi pamphlet. A proposito di film, a Kofuma piace pensare che al verificarsi del notevole e tutto sommato inatteso cambiamento nelle abitudini degli italiani abbiano contribuito non solo le pellicole di Pedro Almodóvar o da ultimo il bellissimo e terribile «Boys don't cry», ma pure una delle manifestazioni più importanti tra quelle che nel corso degli ultimi anni hanno fatto di Torino un punto di riferimento culturale anche al di là dei nostri confini: e il pensiero va naturalmente al Festival Internazionale di Film con Tematiche Omosessuali Da Sodoma a Hollywood, arrivato ormai alla quindicesima edizione malgrado i passati, presenti e prevedibilmente futuri tentativi di «ridimensionamento» messi in atto da valenti custodi di valori e arcinoti alfieri delle libertà.

Oltre ai documentari, ai cortometraggi e ai lungometraggi in concorso, alle pellicole presentate nella sezione «Panoramiche» o a quelle della retrospettiva dedicata al cinema britannico, Kofuma segnala a coloro che hanno già brillantemente superato gli atavici pregiudizi - [illegible] soprattutto alla n[illegible] minoranza di coloro che al contrario [illegible] riescono ancora a farne a meno - sia la festa sfavillante di Drag-Queens che si terrà nella notte di domenica al Centralino di via delle Rosine, sia la sfilata che le medesime regine del travestimento affronteranno - si suppone su arditissimi tacchi - domani sera al Teatro Nuovo: la stilista Chiara Boni, da parte sua, giura che sulla passerella si vedranno soltanto sofisticate signorine alla Gwyneth Paltrow.

B|G **big&dintorni**

FINCHE' SI PUO'. Ovvero bisogna sfruttare e far fruttare gli ultimi giorni d'aria internazionale di Big, e si sa che il weekend lungo porta bene. Quindi il via di questo venerdì è niente di meno che con la Madama Butterfly, per certo ispirata all'opera pucciniana, ma con qualche variante da ritmo studentesco: infatti la proporranno i ragazzi vincitori del concorso promosso dalla sezione didattica del Regio e che proprio al Lingotto stanziano verranno premiati. Il programmino draghesco segnala poi l'inaugurazione alle 10 del primo giardino della Scuola materna di via Pisacane 71, grazie al progetto «I Giardini di Aprile». Già è bello pensare che un asilo abbia finalmente uno spazio verde, e l'occasione fa anche venire in mente un'altra iniziativa artistica di Big al Meridien, al Lingotto, dove è stato creato una sorta di «giardino delle meraviglie» d'accordo che basti poco per fare ambiente, però le paperette di peluche se [illegible] sarebbero potute risparmiare gli eclettici pensatori. Ma bando ai praticelli, torniamo a qualcosa di più succulentemente metropolitano, come ne conviene Big. E precisamente si fa un giro in Galleria San Federico, dove fino al 20 aprile l'olandese Geert Mul [illegible] pubblico e passanti con il suo progetto multimediale «Generating Torino», e qui finalmente i torinesi sono in gioco. Perché i video, rielaborazione del Geert-turista per la città, cambiano la velocità delle immagini e l'intensità del sonoro a seconda del flusso di gente. Dal solito merluzzo di pranzo dopo le 12, oggi si passa all'aperitivo con la scrittrice Elke Naters, ospite del Goethe (piazza San Carlo 206, ore 18,30), promessa letteraria europea: saranno niente di meno che le comiche Suburbe a leggere alcuni brani del suo romanzo d'esordio pubblicato da Bollati Boringhieri: «Regine». Non è dato sapere se ci sarà da ridere, però. Saltellando da un'ora all'altra ecco l'incontro interessante della mattinata, alle 11 alla Ceat, fra gli allievi e ex allievi della Scuola Holden, dell'Università dell'Immagine e quelli di Fabrica, ovvero il mondo della comunicazione sviscerato da realtà torinese, milanese e da quella nuova in piedi da Oliviero Toscani in provincia di Treviso. E ora si pensa alla notte, dopo essersi rimpinzati al solito Ristorante delle Nazioni che offre tavola, attenzione, irlandese: quasi in contemporanea, dopo le 22 sonanti, all'Hiroshima e al Fabrik concerti, rispettivamente dei Deus Ex-Machina di Atene e gli ungheresi Remember (non ci saranno gli annunciati Blindosbarrati).

a cura di [illegible] PLATZER

gli appuntamenti

GIORNO E NOTTE

[illegible] Festival Cine Gay

Secondo giorno al Teatro Nuovo per il quindicesimo Festival Internazionale di Film [illegible] Tematiche Omosessuali. Proiezioni dal pomeriggio a sera: s'inizia alle 15 con cortometraggi «Desire» di Stuart Marshall per la retrospettiva sul cinema inglese al Valentino 1, e «The L-Shaped Room» di Bryan Forbes per la stessa rassegna in sala 2 (biglietti 10 mila, ridotti 8 mila). La sera due lungometraggi in concorso: gli americani «Spin the bottle» di Jamie Yerkes alle 20,50, e alle 23 «Swallows» di Harvey Marks [illegible] il regista ospite in sala, i film e video di «Panoramiche» dalle 20,30 al Valentino 1, i documentari e, alle 22,30 per l'Omaggio [illegible] Joe Dallesandro, [illegible] proiezione del film di Serge Gainsbourg «Je t'aime moi non plus» alle 22,30.

■ Teatro Nuovo, corso Massimo d'Azeglio 17

[illegible] Islam e nonviolenza

Incontro con Nazareno Venturi su «La pace nel Corano».

■ Centro Sereno Regis, via Garibaldi 13, ore 17,30.

Le avventure di Patty Pravo

Paolo Bacilieri e Franca Busatta presentano il loro libro su Patty Pravo (editore Punto Zero, Bologna) e viene inaugurata [illegible] mostra grafica Patty Paradise di Bacilieri.

■ Hiroshima Mon Amour, via Bossoli 83, ore 21,30.

Si parla di sport

Convegno scientifico in videoconferenza [illegible] Roma, sul tema «Attività fisica e sport» cui intervengono dieci specialisti ambulatoriali.

■ Torino Incontra, via Nino Costa 8, ore 8,30-13.

Matematica e filosofia

Doppio incontro in occasione della proclamazione del 2000 Anno Internazionale della Matematica. S'inizia con la proiezione del film di Michele Emmer «Flatland», seguito (ore 16,30) dalla tavola rotonda sul tema «Un malinteso del Novecento». Alle 21 [illegible] Centro Pannunzio, [illegible] Maria Vittoria 35H, altra tavola rotonda dal titolo «Filosofia e matematica alla svolta del secolo: prospettive per il nuovo millennio». Intervengono Hisao Fujita, Piergiorgio Odifreddi, Franco Pastrone, Mario Trinchero, Carlo Augusto Viano.

■ Palazzo Campana, via Carlo Alberto 8, ore 16.

Sindone e Giubileo

Momento di riflessione con la Via Crucis e, alle ore 16, la Lectio Divina. Quest'ultima viene ripetuta alle 20,30.

■ Chiesa S. Giuseppe Allamano, corso Ferrucci 16, ore 15.

La donna egiziana

Conferenza di Alessandro Bongioanni, egittologo, dal titolo «La donna nell'antico Egitto». Organizza Il Tappeto Volante.

■ Ginger, via Plana 5, ore 21.

[illegible]cazione e finti poveri

Organizzata dall'Unuci, in collaborazione con il Comando Regionale della Guardia di Finanza, il tenente Angelo Conti terrà la conferenza su «L'autocertificazione e i falsi poveri».

■ Circoli Ufficiali, corso Vinzaglio 6, ore 18.

[illegible] Gli scatti [illegible] Fosco Maraini

S'inaugura la mostra di Fosco Maraini, antropologo, orientalista, scrittore e fotografo. In esposizione [illegible] scatti selezionate tra le immagini degli album di viaggio dell'autore.

■ Galleria Fiaf, via Santarosa 7/a, ore 21, fino al 30/4.

«Seguo la Juventus anche in trasferta ma quando posso torno con mia moglie a Venezia o a Capri»

L'avvocato Vittorio Chiusano è una [illegible] «toghe» più famose del Piemonte

[illegible] weekend

Dal timone allo stadio

L'avvocato Chiusano: solo in barca riesco a rilassarmi completamente

[illegible]

La barca, e la Juventus. Sono la squadra bianconera, di [illegible] è presidente, e la voglia di mare, a catalizzare il tempo libero dell'avvocato Vittorio Chiusano, difensore «storico» di [illegible]a Fiat e toga tra le più note del Piemonte.

Confessa che «nella mia vita professionale, weekend liberi ne ho avuti ben pochi. Oggi me ne concedo qualcuno in più: è [illegible] dei vantaggi dei capelli bianchi». La sua domenica è innanzitutto legata allo stadio: «Ci vado con [illegible] moglie Elena, e se posso seguo la squadra in trasferta. Se perde, sto proprio male: mi rovina la serata».

Settantadue anni e due figli sposati, si dice «innamorato del mare, da sempre: ho una barca, 22 metri, [illegible] cui d'estate, [illegible] anche nei fine settimana della buona stagione, mi piace tantissimo andare [illegible] giro». Stando al timone? «Ho i [illegible] marinai». Sardegna e Corsica le coste più amate, «ma anche l'Elba o la Liguria, e mi è piaciuta enormemente la costa dalmata. Amo anche la montagna: torno volentieri a Sauze [illegible] Sestriere, sono stato un appassionato sciatore. [illegible] la quiete della sera, quello spettacolo del mare al tramonto, la vastità che comunica, ah, credo che per me non ci sia nulla di paragonabile, nulla mi rilassa tanto».

Precisa che, per lui, riposare «non significa non fare nulla, ma applicarmi in attività diverse da quelle abituali». Così «quando possiamo, torniamo con [illegible] moglie a Venezia, che adoriamo. E' uno dei posti. [illegible] Portofino o Capri, che rivedrei un milione di volte: non mi stanco mai di certe baie della Sardegna, dall'arcipelago della Maddalena all'isola di Santa Maria, o di alcuni angoli di natura selvaggia della Corsica».

Altro modo di trascorrere il tempo libero: «Spesso ci concediamo qualche bella mostra di quadri». E, in tema di pittura, ammette d'avere in casa anche qualche capolavoro: «Amo molto Balla, Fontana, Paulucci». Non è attratto da nessun tipo d'acquisto, a meno che si tratti di cravatte: «Ne ho tantissime, è quasi una mania. Poi magari indosso sempre le medesime, [illegible]a ne compro in quantità».

Se anche o[illegible]i, spesso, nel weekend «mi tocca studiare il fascicolo di qualche processo, o partecipare a riunioni che non sono riuscito ad organizzare in settimana», Chiusano ha per passatempo «anche leggere: classici come Balzac o Pirandello, o comunque scrittori di cui il tempo ha già decretato la grandezza». E il tema del «ritorno» si ripropone come fil-rouge per le serate in città: «Andiamo spesso al ristorante: che sia[illegible] il Ventiquattro, il Monferrato, il San Giors d Porta Palazzo, La Smarrita o Mamma Licia, l'importante è che si tratti di posti [illegible] [illegible] a mio agio, [illegible] un proprietario che conosce le mie abitudini e mi "coccola" un pochino, mi fa sentire a casa».

GLI APPUNTAMENTI

Il veglione della Klein

Domani, dalle 11 alle 12,30, la giovane scrittrice torinese Bobet Klein firmerà le copie del suo primo [illegible] intitolato «Il veglione di Capodanno», edizioni [illegible]. E' la storia di una ragazza che ha un rapporto di amicizia profonda con uno zio gay.

■ Libreria Luxemburg, via Cesare Battisti 7, telefono 011/561.38.96.

Letteratura al femminile

La Fidapa organizza [illegible] incontro conviviale seguito dalla conferenza del giornalista Bruno Quaranta sul tema «La donna nella letteratura piemontese del '900». Seguiranno letture di Thea Bozzola. Per eventuali prenotazioni, occorre rivolgersi al numero telefonico 011/324.83.45.

■ Al Ristorante La Smarrita, via Cesare Battisti, stasera alle ore 20.

[illegible]ONE dirige al Conservatorio

Video su Colombotto Rosso

Si tiene un incontro pubblico sul tema «La memoria iridescente»: Savino Bellasalma, Loredana Carena, Wolfgang Cocchin, Giulia[illegible] Gentini, Monica Luccisano intervengono su «Iridescenze», [illegible] ciclo di sette video dedicati al pittore Enrico Colombotto Rosso. A cura dell'Accademia Arti e Media.

■ Sala Bolaffi, via Cavour 17, ore 17.

MUSICA **Lo Zingaro Barone**

Va in scena l'operetta «Lo Zingaro Barone» di Johann Strauss. Tra gli interpreti Filippo Pina Castiglioni, Patrizia Capello, Claudio Bertoni. Orchestra diretta da Alberto Bertino.

■ Alla Teatro, via Casalborgone 16, stasera e domani ore 20,45, domenica [illegible] 16.

Musiche per il Millennio

L'Insieme Contemporaneo del Conservatorio diretto da Marilena Solavagione dirige pagine scritte dagli allievi di composizione. L'Insieme di Fiati [illegible] l'Orchestra Laboratorio del Conservatorio di Alessandria presenta «Deraglamento» di Pennisi.

■ Conservatorio, piazza Bodoni, ore 21, ingresso libero.

TEATRO **Piemontesia**

Il duo comico Marco & Mauro è protagonista, [illegible] Daniele Lucca e Franco Rapillo, di «Piemontesia (storie 'd la nostra tora)».

■ Cardinal Massaia, [illegible] Cardinal Massaia 104, ore 21,30, info: 011/257.881.

MUSICA DOVE [illegible] BRAR

CITTA'. I Fratelli Sberlicchio sono a «El Paso» (via Passo Buole 47, ore 23); alle [illegible] al «Denis» [illegible] strada della Pronda ci sono i Verde Fastidio, [illegible] «Metrò» (via Gioberti 33) gli Eloise, alla «Divina Commedia» (via S. Donato 47) gli Eclettica, al «Palatium» (nuovo locale in [illegible] Porta Palatina 23) i Not Only Friends, al «Route [illegible] (via Montanaro [illegible] i Paradiso Rock, al «Manhattan» (via Giachino 46) i Babalooma, al «Biscuit» (via Zumaglia 13) Paolo Ambrosioni; alle 21,30 Beat Power all'«Xò» (via Po 46).

ROCK & BLUES [illegible] PROVINCIA. Jungle Fever in concerto al «Roadhouse» (Roletto, via Torino 23), Swam Pop al «Robin Hood» (Robassomero, via Ciriè 8), Revenge al «Mc Ryan's» (Moncalieri, strada Carignano 62), Travelin' Band [illegible] «Mamba» (La Cassa, via Bonino 16), Rock Discount al «Caronte» (Borgaro, strada Lanzo 107), Fuckin' Drill al «4 Assi» (None, via Croce 38), Innesco Blues Band al «Mix-ò» (Cascinette d'Ivrea, via Chiaverano 45), Ghost [illegible] The Machine [illegible] «Dan Donnelly's» (Borgone di Susa, via Abegg 66), Facce di Fango al «Poison Apple» (Ousgliuzzo, via Provinciale 31). Tutti con inizio alle 22.

JAZZ. Al «Magazzino di Gilgamesh» (piazza Moncenisio 13 b, ore 22) stasera suonano i Latin Touch; la Bovisa Band [illegible] in concerto alle 21,30 all'«Arca» in via Assarotti 6); [illegible] Ginestre» (via Valprato 15, ore 22) ci sono i Radio Days.

FOLK. Tango alla francese con il Trio Contempo stasera alle 21,30 al «Folk Club» (via Perrone 3 bis); il folk rock degli Egin al «Peocio» di Trofarello (via Belvedere 31, ore 22); musiche e danze irlandesi con Opera Reel al salone «San Giuseppe cafasso» (corso Grosseto 72, ore 21).

AL LINGOTTO IL CONCORSO

Per le band del futuro l'esame a «Pagella rock»

Sei gruppi torinesi si contendono l'accesso alla finale di Bari Testimonial della serata [illegible] «Sud Sound system»

[illegible]

Vale la pena di accantonare per una [illegible] le discussioni sui massimi sistemi della musica a Torino ed i successi dei gruppi torinesi per occuparsi di chi, senza contratto e nonostante l'imminente esame di maturità, si adopera per costruire il suo[illegible] cittadino di domani. L'occasione è fornita da «Pagella Rock», concorso che oggi conclude al Lingotto la [illegible] decima edizione.

Almeno per quel che concerne Torino, città che inventò la manifestazione e che negli anni l'ha p[illegible]a a livello nazionale: dal 1996, infatti, chi vince qui accede ad [illegible] «Champions League» con i vincitori di altre cinque città, che quest'anno si svolgerà [illegible] Bari.

Sei gruppi si contendono la vittoria nel «contest» tra band composte per almeno [illegible] 50% da studenti delle superiori e da ragazzi di età inferiore ai 22 anni. Sono al terzo assalto gli Aneurisma, rockettari, torinesi come i Fenice, secondi lo scorso anno ed inclini al [illegible] Da Bainasco arriva invece il trio Handle With Care, mentre Collegno presenta [illegible] progressive dei Pro Creation e Nichelino è sede del rock dei Protogena. Con le chitarre dei Mantra, infine, si torna a Torino. Votano una giuria [illegible] esperti ed il pubblico, rilevato dall'«applausometro».

Organizzata dal Progetto Mu[illegible] del Settore Gioventù del Comune, in collaborazione con Regione, BIG Torino 2000, Vita[illegible], Barrumba, Arteggio e istituto Balbis, «Pagella Rock» non è [illegible] manifestazione per «sfigati».

Lo provano le ultime finali, capaci di richiamare cinquemila persone ciascuna, e il prestigio del gruppo «testimonial», quest'anno il [illegible] Sound System, portatore dal Salento del suo caldo impasto tra ritmi giamaicani e tradizione locale.

Il concerto, presentato dai conduttori televisivi Marco [illegible] Giò, s'inizia alle 21 (precise) nella tensostruttura montata al Lingotto per BIG Torino 2000 Scuola. Ingresso da via Nizza 262 (Hot Meridien), [illegible] gratuito.

Visite guidate in sei cascine

■ «Visitiamo le nostre cascine» è il titolo della manifestazione che si terrà domenica 16 a Castagnole Piemonte, nei pressi di None. Sono previste visite guidate a sei cascine del paese, a partire dalle 10 sino alle 18,30. Punto d'incontro in piazza Vittorio Emanuele II dove funzionerà un servizio di mezzi-navetta. E nel pomeriggio, dalle 14 alle 18,30, sarà possibile conoscere la campagna castagnolese e la vita contadina anche con escursioni guidate a cavallo. Uno dei punti di riferimento della manifestazione sarà la cascina Monastero (strada per Scalenghe) dove alle 19 verrà celebrata la Messa e alle 20 un coro allieterà la cena collettiva preparata con piatti tradizionali campagnoli. Nella stessa giornata, mercatino delle pulci e al mattino mostra-scambio di uccellini e di piccoli animali. Per informazioni: 011/986.28.11.

SUD SOUND SYSTEM testimonial a «Pagella rock»

[illegible] **TO-EXPO**

Il Valentino diventa un Eldorado

Rare ambre da Santo Domingo, conchiglie in via di estinzione, fossili millenari. [illegible] mondo dei minerali, delle gemme e dei «grezzi» in passerella [illegible] Torino Esposizioni, da oggi a domenica, [illegible] «Génesis», la mostra-mercato [illegible] espositori provenienti [illegible] mezzo mondo: Madagascar, Canada, Polonia, Sud Africa, Russia, offrendo un approccio in parte scientifico, in parte didattico, sul tema della natura.

L'Università di Torino presenta la metamorfosi delle rocce, mentre [illegible] sede di Alessandria dell'Università del Piemonte orientale organizza [illegible] corso di gemmologia, la Provincia di Torino espone immagini ad alta definizione sulle aree protette. L'area più squisitamente commerciale sarà invece costituita da una vetrina di bijo[illegible] e [illegible] monili [illegible] squisita fattura orafa, in vendita. Ma protagonista della rassegna è anche la competizione: [illegible] disputa infatti [illegible] «Goldpanning indoor», il campionato italiano di ricerca dell'oro alluvionale: in dieci vasche, i migliori professionisti si contenderanno la ricerca delle pagliuzze del nobile metallo. La mostra è aperta [illegible] alle 20. Ingresso a [illegible] mila lire. **[e. d. s.]**

MESSAGGIO ELETTORALE - COMMITTENTE RESPONSABILE ON. G. DELL'ELCE AMMERE [illegible] FORZA ITALIA

UNA SCELTA DI CAMPO

Torino, 14 aprile - ore 18.00 - Piazza Carignano

Silvio BERLUSCONI

Presidente di Forza Italia

FORZA ITALIA

chiude la campagna elettorale

FORZA ITALIA

parteciperanno:

On. Enzo GHIGO

Candidato alla Presidenza della Regione Piemonte

On. Roberto ROSSO

Coordinatore Regionale di Forza Italia

Committente: Movimento Politico Forza Italia - On. Giovanni Dell'Elce

LA GOLA DI GIGI PADOVANI

Un piatto nel voto *Ecco come se la cavano in cucina i cinque candidati per la Regione: vincono le specialità locali*

Pranzi all'americana per raccogliere fondi, cene conviviali ospiti di associazioni di imprenditori o di commercianti, buffet in piedi, aperitivi con gli amici, colazioni di lavoro lo staff: come in questa campagna elettorale la tavola ha preso il sopravvento. I cinque aspiranti presidenti della Regione Piemonte da stasera si godono una tregua, anche gastronomica. Almeno fino a lunedì. uno soltanto di loro potrà levare il calice con i suoi collaboratori, si spera con spumante piemontese e non con bollicine transalpine.

Ma la gola (come vedete, questa settimana la rubrica si permette pausa politica) è entrata in campagna elettorale anche nei programmi di centrodestra e centrosinistra: infatti il presidente Ghigo e il ministro Turco hanno duellato spesso sul futuro dell'enogastronomia piemontese, discutendo sui distretti vinicoli o su come sviluppare il Salone del Gusto (idea di Carlin Petrini, di sinistra, sviluppata però da Ghigo, del Polo).

Infine, ci siamo tolti una curiosità, chiedendo ai cinque sfidanti quali sono le loro preferenze in cucina. La sorpresa è che Enzo Ghigo (centrodestra), Antonio Tevere (Partito Umanista) e Livia Turco (centrosinistra) su questo punto non litigano e valorizzano piatti locali e semplici. Ecco le specialità che preferiscono. Bonino: «Mi piace cucinare, ma adoro gli gnocchi di patate fatti da mia mamma». Calvo ama i fornelli e punta sul brasato al Barolo. Ghigo sceglie i tagliolini al tartufo e dice di essere un buon cuoco, soprattutto su primi e carni. Tevere, di origini meridionali, punta sul pesce (ama cucinare): la sua specialità sono gli spaghetti al cartoccio con frutti di mare. Infine Turco, forse più mamma che cuoca, adora gli agnolotti piemontesi. Buon appetito, da lunedì tutti a dieta dopo l'abbuffata elettorale.

GLI APPUNTAMENTI

ARTE

Trame d'autore a Chieri

S'inaugura questa sera, alle ore 20,30, la seconda biennale d'arte tessile intitolata «Trame d'autore», promossa dalla Città di Chieri. Curata da Silvana Nota, questa composita esposizione (che già nella precedente edizione ebbe un confortevole successo) vuole proporre un interessante e significativo itinerario intorno alle varie espressioni artistiche; il tutto si in una ricerca che annovera l'impegno di artisti come il chierese Sergio Agosti e Giustino Caposciutti, Theo Gallino e Luciano Ghersi, Martha Nieuwenhuijs, Notaro Oliva e altri autori contemporanei.
La mostra resterà aperta sino al 2 luglio.

■ Chieri, Imbiancheria del Vajro, via Imbiancheria , : venerdì e sabato dalle 16 alle 19, domenica 10-13/16-19, tel.011/942.45.75, il biglietto d'ingresso costa 0 lire.

Sala Bolaffi

Antologica di Colombotto Rosso

Sino al 30 aprile rimane aperta la mostra antologica del pittore piemontese Enrico Colombotto Rosso. In particolare, la serie delle figure definite da un intenso e intrigante colore rubino conferisce una determinante evidenza all'onirico discorso dell'artista.

■ Sala Bolaffi, via Cavour 17, orario: 10,30-19, tel.011/432.20.63, ingresso libero.

La magia nera di un cinese

Nell'ambito del ciclo «Avvistamenti», coordinato da Alessandra Pace, si apre oggi, alle ore 21, la mostra del cinese Chen Zhen intitolata «Eloge de la Magie Noire». Sino al 12 giugno.

■ Gam Galleria Civica d'Arte Moderna e Contemporanea, via Magenta 31, orario: 9-19, tel.011/562.99.11, ingresso L.10000.

Personale di Alderucci

Si inaugura oggi, dalle ore 17,30 alle 21, la mostra personale di Corrado Alderucci. Sino al 6 maggio.

■ Galleria Europa, Bene Vagienna 10/d, orario 15,30-19,30, tel.011/437.55.67.

Un poetico naturalismo

La mostra con opere caratterizzate da poetico naturalismo della pittrice Mirella Rosso Cappellini è stata prorogata sino al 22 aprile.

■ Manini Arte, via Santa Teresa 15, : 10-19, 011/562 55.24

ALLA GAM PITTORE DI BATTAGLIE

Bagetti, centotré disegni per «filmare» Napoleone

Vittorio Amedeo III lo nominò disegnatore a 6 lire al giorno. La mostra è dedicata alle campagne di guerra della grande armata francese

ANGELO MISTRANGELO

Un reportage fra storia e vedute naturalistiche. Alla Galleria Civica d'Arte Moderna e Contemporanea, in via Magenta 31, s'inaugura oggi, alle 18, la mostra «Giuseppe Pietro Bagetti pittore di battaglie. I disegni delle campagne napoleoniche in Italia della Gam di Torino» (per pubblico apertura da domani al 14 maggio,orario:9-19, tel.011/562.99.11, ingresso 10 mila lire). Nato a Torino nel 1764, morto in questa stessa città nel maggio 1831, Bagetti, architetto e insegnante di disegno topografico presso la Reale Accademia dei Nobili, si è formato artisticamente alla scuola di Pietro Palmieri: «maestro della tecnica dell'acquarello». In particolare, Vittorio Amedeo III gli conferì la nomina di «nostro disegnatore di vedute e paesi», con una paga giornaliera di 6 lire. Un'esperienza, la sua, quanto ricca di riscontri il territorio, con la cultura figurativa del proprio tempo, con le vicende delle campagne napoleoniche in Italia, che ha fissato nei due album di disegni esposti in questa occasione. Si tratta di 103 fogli provenienti dalla collezione degli eredi di Eugenio di Beauharnais, ed ora di proprietà della Gam. Fogli che, eseguiti tra il 1803 e il 1806, mettono in evidenza il suo impegno al servizio dell'armata napoleonica Capitain Ingénieur Géographe, e rappresentano «un tassello essenziale del progetto delle «Vues des champs de bataille»». Bagetti ha realizzato, quindi, «straordinari disegni», scrive Rosanna Maggio Serra nel volume «L'Ottocento» (edito dalla Fabbri nel 1993), attraverso i quali si rileva la capacità di cogliere gli aspetti del paesaggio secondo una nitida veduta scenografica, di tradurre in suggestive pagine grafiche il movimento delle truppe, come appare evidente in «Entrata de' Francesi in Cuneo per la porta di Nizza attraverso il Gesso».

di Napoleone [illegible] da Bagetti

CITTÀ A PORTE APERTE

Carmagnola e Pralormo

■ Riparte da Carmagnola e Pralormo l'edizione 2000 di «Città d'arte a Porte Aperte» organizzata dall'assessorato al Turismo della Provincia di Torino che ha predisposto un fitto calendario di appuntamenti.
Domani e domenica (con replica il 29 e 30 aprile insieme a San Benigno) Carmagnola e Pralormo propongono itinerari alla scoperta dei gioielli artistici dei due centri. Da segnalare, a Carmagnola, la visita al castello (attuale sede municipale), e alla suggestiva Abbazia di Casanova, costruita dopo il 1100 e rimasta punto di riferimento per la cristianità fino al '700. Sempre da Carmagola, domani, prenderà il via la rassegna teatrale di Città d'Arte la Compagnia dei servi di Scena. Informazioni allo 011.9720233.
Da non perdere a Pralormo la visita al castello dove è allestita la mostra «Messer Tulipano».

GIACOSA

Il matrimonio che stregò Stendhal a Ivrea

Correva l'anno 1800 quando, di passaggio ad Ivrea, Stendhal trascorse una sera a teatro per assistere al «Matrimonio segreto» di Cimarosa. Al soprano che interpretava il personaggio di Carolina, lascritto nella «Vita di Henry Brulard», «mancava un dente davanti»: la musica era tale che il desiderio di vivere in Italia soprafface il grande letterato. Memori di tale storico evento, a Ivrea hanno allestito per stasera e domani, alle 21, uno spettacolo al Teatro Giacosa, «viaggio musicale» con Valeria Gialli e Michele Di Mauro, l'Orchestra Compagnia d'Opera Italiana diretta da Antonello Gotta ed i cantanti Linda Campanella, Galina Tchernova, Roberta Gisa, Giuseppe Veneziani, Paolo Lovera e Carlo Tallone. Attingendo anche ad altre annotazioni di Stendhal, che fu assiduo viaggiatore e musicofilo, si seguiranno pagine Cimarosa, ovviamente, ma pure Paer (Ouverture dal «Sargino»), Spontini («O Nume tutelar» da «La Vestale»), Paisiello e Rossini (di entrambi, la «cavatina di Lindoro» dai rispettivi «Barbiere di Siviglia»). Allo stesso Rossini è poi lasciato il finale, con lo spassoso concertato a sei voci che chiude il primo atto di «Cenerentola».

[l. o.]

Dilettanti: mano pesante del giudice a [illegible] del cattivo esempio dato in [illegible] partita giovanile

Quattro anni per uno spintone

E' la squalifica al massaggiatore della Mappanese

La violenza nel calcio arriva anche nelle categorie minori e a farne le spese è l'arbitro dell'incontro Salos-Mappanese Azzurri 84, valido per il campionato dei Giovanissimi [illegible]. Dopo 30' di gioco, in seguito all'assegnazione di [illegible] calcio di rigore, il direttore di gara è stato prima colpito con un pugno, poi con un violento spintone dal massaggiatore della Mappanese Michele Galtari. Le conseguenze fisiche per l'arbitro sono state un forte dolore allo sterno e una distorsione alla caviglia, mentre per Michele Galtari è arrivata la squalifica fino all'8 aprile 2004 e per la Mappanese la sconfitta a tavolino per 2-0.

In Terza Categoria la partita Venaus-Chianocco è stata sospesa al 30' del secondo tempo per lancio di pietre in campo da parte di uno spettatore sostenitore del Venaus che, dopo aver scavalcato la recinzione, entrava in campo per aggredire l'arbitro. Dopo essersi chiuso negli spogliatoi il direttore di gara veniva poi assediato dai tifosi del Venaus che distruggevano i vetri e tentavano di forzare la porta. Scontata la vittoria a tavolino (0-3) per il Chianocco. Queste le altre squalifiche dei dilettanti.

Eccellenza. Due giornate a Pizzala (Pro Settimo). Una giornata a Guasco (Giaveno); Boetto (Lascaris); Bessone, Giovine (Nizza); Marietti, Tosoni, Miele, Cattalano (Pro Settimo); Azzalin, Vallomy (Rivarolese); Ferro, Rizzieri (Alpignano); Galizia, Vittone (Pinerolo).

Promozione. Due giornate a Pairetto (Villafranca). Una giornata a Folco (Cavour); Riccardi, Rotella (Ciriè); Condito (Don Bosco), De Lorenzo, Plano (2B Valsusa); Piras (Lucento); Perino, Zomer (Susa); Riccardo (Sportivanolese); Bellino, Piazza (Castellamonte); Giuliano (Ferriera); Corgiat (Mathi); Pasqua (Pino 73); [illegible] (Piossasco); Bruno (Tonenghese).

Prima categoria. Due giornate a Cannone, Polimeni (Sporting); Mornino (To Sporting Mazzola); Tosini (Kl); Cairo (Nonesenone); Prochietto (Pancalieri). Una giornata a Camera, Casoni (To Sporting Mazzola); Plutino (Borgo Sud Est); Touro (Bruinese); Toselto, Minacore (Vanchiglietta); Bruno, Mosso (Gassino); Caviglia, Vanzetti (Kl); Maria (Oltrepò); Salvai (Pancalieri); Gazzola, Berger, Gouchon (Perosa); Bianchin (Rivalta); Figliano (Carmagnola 98); Pastore (Chisola); Perrotta, Papalia (Nonesenone); Cagnassone, Caratto (Paradiso); Davaro (Pianese); Amatis, Romano (Borgaro); Mazzini (Carmagnolese); Durante (Castagnole); Aiello, De Rosa (Esperanza); Franzi (Eureka); Garan, Piras (Giov. Giavenese); Rougier (Luserna).

Seconda Categoria. Tre giornate a Pisani (Gratin Pitagora). Tre giornate a Bitetto (Atl. delle Alpi). Due giornate a Morelli (S. Donato); Bigano (Ardor). Una giornata a Tambone (Doriana); Gargiulo (B.go Martinetto); Pavone (Bussoleno); Falieri (Centrocampo); Basio (Saturnio); Borracino (B.go S. Pietro); Meloni (Cbs); Capuano (Pro Cascine Vica); De Biasa (Tetti Francesi); Berthod, Tampanella (D'Acaja); Destro, Merlin (Cenisia); Forense (Rapisarda); Cristino (Centrocampo); Licata, Laugelli (Auxilium Valdocco); Gaeta (Gratin Pitagora); Ciarnese (Rivolese); Camollo (Gleiscar); [illegible] Meo (Atl. delle Alpi); Foli (Michelin); Berto (Sanremo 72); Roccati (Edelweiss); Fischietti (Carlo Alberto); Messina (Atm); Balbo (Orione).

SPORT [illegible]

■ [illegible] L'azzurro Riccardo Rolando e la francese Carole Viallet hanno vinto il Trofeo Via Lattea, slalom gigante [illegible], precedendo rispettivamente Patrick Cogoli e Bettina Zago. Buona prova del canavesano Matteo Broglatto, 6° assoluto e 1° italiano del 1980.

■ **CICLISMO** [illegible]. Nel Trofeo Rover-Fratelli D'Auria a Collegno successo di Garello (Ardens) e terzo posto per Fodde (Madonna di Campagna-Gios).

■ **BASKET, ANTICIPI.** Masch., C2: Grw De Santo Venaria-Cigliano (21; c. Machiavelli). D: Kappadue To-Ciriè (21; v. Carcano); Basket Club '96-Novara Nord (21; p. Brennero); Gsr Olivetti Ivrea-Alpignano (21; v. Liberazione); Tib Pino Tor.-Borsi Ceva (21, v. Folisi). Femm., C: Alpignano-Sarre Chesallet (21,15; v. Roma, Collegno).

■ [illegible] ■ **MICHELINO.** Concorsi internazionale e nazionale pony rispettivamente di salto ostacoli e [illegible] completo da oggi a domenica alla Sit di Michelino. Nei tre giorni di gara, per [illegible] quattro competizioni si [illegible] alle ore 9. I clou sabato alle 12 con la prova di cross-country e domenica alle 16 con il Gran Premio d'ostacoli.

■ **PALLAVOLO ROMANI.** Masch., B2: Palmar S. Paolo To-Plastipol Ovada (20,30; v. Paisiello 37); Body Cisco Pinerolo-Merate (21; v. Rochis 22). Femm., [illegible]: Capi Rivoli-Londi Li (18; l.go Rossano 1, Tetti [illegible]rotti); De Tommasi Chieri-Avis Cafasse (18; [illegible]. Fea 3); Astra Piossasco-Viareggio (17,30; v. Costa); Reale Mutua Venaria-Chivasso (20,30; c. Machiavelli 185).

TUTTI I RISULTATI - TUTTI I RISULTATI

BASKET

Aquilotti [illegible]. *Gir. C:* Franzin Valnoce-Auxilium To 30-29; Cus B-Alter Piossasco 35-28. Class.: [illegible] 18; S. Paolo, Cus B 8; Pinerolo 7; Cus A 6; Auxilium, Franzin 4; Carmagnola 2; Alter 0. *Gir. D:* Ivrea-Lombardi 25-27; Valpellice-Kolbe To 8-57; Druentina B-Ginnastica To 32-22. Class.: Kolbe 16; [illegible]rdi 12; Collegno 10; Ivrea 8; Druentina B, Orbassano 6; Valpellice 2; Csen, Ginnastica, Druentina A 0.

Aquilotti [illegible]. *Gir. A:* Alter Piossasco-Grugliasco 19-17; [illegible]egno-Alter 15-52. Class.: Grugliasco 10; Alter, Cus C 6; Collegno, Orbassano 4; Kolbe 2. *Gir. B:* Lombardi-Moncalieri G 19-55; Moncalieri F-Sea C 18-42; Venaria C-Sea C 19-41. Cl.: Moncalieri G, Sea C 10; Moncalieri F, Siaport 2; Lombardi, Venaria C 0.

[illegible]

Under 16, selezione camp. it. ind. ■ Savigliano: 1. L. Pinato (Amatori Sassi); 2. D. Bollati (Chierese), 3. F. Abrate (id) e F. Franco Rondisson (Ucci Pianezza).

Under 14, sel. camp. it. ind. a Vinovo: 1. [illegible]. Ur- soleo (Jun. Pinerolo), 2. M. Campantico (Al); [illegible]. D. Grosso (Vinovo) e S. Bosio (Jun. Pinerolo).

[illegible]

Coppa Unicef ■ To (Stupinigi). *Netto 1ª cat.:* 1. N. Signori 39; 2. G. Canale 39. *2ª cat.:* 1. V. Ferraro 40; 2. M. Marto [illegible]. *3ª c.:* 1. D. Brosa 46. [illegible]ore: M. Canale 39. Senior: G.P. Mosso 41. Junior: T. Robotti 34.

TORNEI PASQUALI DI CALCIO - TORNEI PASQUALI DI CALCIO - TORNEI PASQUALI DI CALCIO

Il periodo pasquale coincide con il fiorire di tornei giovanili di calcio. Come ogni anno, ne pubblichiamo l'elenco diviso per categorie, indicando tra l'altro per ciascuna manifestazione il periodo di svolgimento, nonché orario e campo dove si disputerà la finale.

CATEGORIA ALLIEVI

21° Torneo Maggioni-Righi (organizza Borgaro). Partecipano: Bari, Sampdoria, Stella Rossa, Nizza Millefonti, Borussia Dortmund, Lazio, Torino, Venaria, Juventus, Napoli, Stati Uniti, Borgaro. Periodo: 22-25 aprile. Finale ore 17,15; campo via S. Cristina.

Memorial Boris-Fie (S.C. Gabetto). Partecipano: Nichelino, Cenisia, Gabetto, Cuneo, Duebivalsusa, Bk, Madd[illegible] di Campagna, Ivest, Gragnano, Pinerolo, Asti, B. Viola. [illegible]-25 aprile (17,15; str. del Gerbido).

Torneo di Pasqua (Trofarello). Partecipano: Trofarello, Beinasco, Chieri, Don Bosco, Don Bosco Nichelino, Real Moncalieri. 18-25 apr. (17,40; via Torricelli).

Torneo Stefano Sardi (S.Mauro). Partecipano: Sangiustese, Lucento, S. Mauro, Lascaris, Nizza, Barcanova, Rivoli, Chisola, Vanchiglia, Moncalieri, Alpignano, Venaria. Fino al 22 aprile (17,10; parco Einaudi).

Memorial Bergamin (S. Mauro). Partecipano: Genoa, Pro Vercelli, vincente trofeo Sardi, S. Mauro, Torino, Ancona, Rappr. Regionale, seconda classif. torneo Sardi. 23-25 aprile (17,10; parco Einaudi).

Trofeo Bonato (Rivoli). Partecipano: Rivoli, Grugliasco, Volpiano, Lascaris, Eureka, Rivalta, Chieri, Savonera, Sangiustese. 24-25 aprile (17; via Roata).

Torneo Longhi (Salus). Partecipano: Salus, [illegible]sa, Ciriè, Borgo S. Remo, Ivrea, Ivest, Beppe Viola, Don Bosco, Sportivanolese, Pro Collegno, Madonna Campagna, Gabetto. 22-24 apr. (16,45; v. Gottardo).

Torneo Boscione (Pro Settimo). Partecipano: Barcanova, Pro Settimo, Rivoli, Cbs, Chieri, Nizza, Settimo, S.Mauro, Bk, Lascaris, Lucento, Moncalieri, Eureka, Pinerolo, Pro Collegno, Sangiustese, Rappresentativa regionale, Torino, Juventus, Gabetto. Fino al 7 maggio (16,30; via Cascina Nuova).

CATEGORIA GIOVANISSIMI

5° Memorial Uccio [illegible] (Beinasco Borgaretto). Partecipano: Juventus, Selargius, Inter, Nizza, Lazio, Bari, Atalanta, Siena. 21-24 aprile (16; via Spinelli, Beinasco).

5° Memorial Uccio Baravalle per Giovanissimi ■ (Beinasco Borgaretto). Partecipano: Aurora, Carmagnolese, Polinese, R. Moncalieri, Cambiano, Orbassano, Rapid, Aux. Saluzzo, Vianney, Beinasco, Cenisia, B.ta Lesna, S.Gillio, Joker, Cast. Hesperia, Sporting. Fino al 24 apr. (15,35; v. Frat. Cervi, Borgaretto).

[illegible] [illegible] (S.C. Gabetto). Partecipano: Aymavilles, Gabetto, Piossasco, Salus, Beinasco, Torino, Valsangone, Volpiano, Borgo S.Remo, Pierrolo, Pozzomaina, S.Grato, Bk, Madonna di Campagna, Nizza, Venaria. 18-25 apr. (16; str. del Gerbido).

Memorial Carlo Vizzini (Rivalta). Partecipano: Rivalta, Cbs, S.Gillio, Torino. 22 aprile-1 maggio. (18; via Piossasco).

Torneo Pasqua 2000 (Sporting To). Partec.: [illegible]. Bk, Mirafiori, Ivest, P. Collegno, Venaria, Oltrepò, Pertusa, Sporting. 19-25 apr. (18,10; v. don Grazioli).

Torneo di Pasqua (Trofarello). Partecipano: Trofarello, Cbs, Sommarivese, Nizza, Don Bosco, [illegible]. 18-25 aprile (16,30; via Torricelli).

Memorial Niccolai (Pro Cascine Vica). Partecipano: Borgaro, Chisola, Duebivalsusa, Eureka, Pozzomaina, Beppe Viola, Caselette, Leinì, Meroni, [illegible] Cascine Vica. Fino al 1° maggio (17; via Sestriere).

Torneo Città [illegible] S. Benigno (Real S. Benigno). Partecipano: Sportivanolese, Settimo, Samone, S. Grato, S. Benigno, Mappanese, Bosconerese, Favria. [illegible] aprile-1 maggio (16,40; strada Lombardore).

Memorial Gariglio (Chisola). Partecipano: Chisola, Mirafiori, Olmo 84, Trofarello, Sporting, Pianezza, Occimiano, Castello Hesperia, Eureka, Lascaris, Orbassano, Bra, Chisola B, Montefeltro, [illegible], Bacigalupo. 18-25 aprile (16,30; via Candiolo, Vinovo).

Memorial Valenti (Barcanova). Partecipano: Barcanova, Pozzomaina, Vanchiglia, Ciriè, Lucento, Lascaris, Moncalieri, Chieri. [illegible] aprile-1 maggio (17,45; via Centallo).

Memorial Panza (Vanchiglia). Partecipano: Alpignano, Madonna di Campagna, Venaria, Ivest, Barcanova, Nizza. Cbs, Olympic, Don Bosco, Eureka, Rivoli, S. Mauro, Chieri, Lascaris, Lucento, Moncalieri, Atalanta, Como, Genoa, Pro Vc, Vanchiglia. Fino al 25 aprile (18; via Ragazzoni).

CATEGORIA ESORDIENTI

Memorial Daniele [illegible] (Rivalta). Partecipano: Rivalta, Rivoli, B. Viola, To Sporting Mazzola, Beinasco, Juventus. 22 apr.-1 mag. (17; via Piossasco).

Torneo Pasqua 2000 (Rapid). Partecipano: Ceselle, Centrocampo, Rapid, Chieri, Gabetto, Sporting, Borgo S. Remo, Bk, Chisola, Cbs, Paradiso, Torino. 18-24 aprile (16; via Osoppo).

Torneo di Pasqua (Nichelino). Partecipano: Atl. [illegible]fiori, Pinerolo, Sã.Fa., Sporting, Meroni, Nichelino, To Sporting Mazzola. 17-24 apr. (17; via XXV Aprile).

[illegible] **Pasqua 2000** (Sporting Torino). Partecipano: Cenisia, Cit Turin, Rapid, Rivalta, Orbassano, Centrocampo, Sporting, Pertusa, Cannes, Barcellona. Fino al 25 aprile (16; via don Grazioli).

Torneo Costantino (Pro Collegno). Partecipano: Venaria, Rosta, Duebivalsusa, P. Collegno, Vallorco, Atm, Aviglianese, Rebaudengo. Fino al 25 apr. (16).

Torneo Città di Giaveno (Giaveno Coazze). Partecipano: Tranese, Giaveno Coazze, Juventus, Brunese [illegible] Ferriera. 22-24 aprile (14,50; via Taravellera).

[illegible] [illegible] di [illegible] per Esordienti B (Giaveno Coazze). Partecipano: Rivalta, Giaveno Coazze, Ferriera, Cumiana. 22-24 apr. (16,30; v. Taravellera).

T[illegible] di P[illegible] (Trofarello). Partecipano: M[illegible]lieri, Alpignano, Castello Hesperia, Trofarello, Oltrepò, Ranger's. 18-25 aprile (15,30; via Torricelli).

Memorial Ferrandini (Lucento). Partecipano: Pozzomaina, Barcanova, Don Bosco, Nizza, Lascaris, Chieri, Rivoli, Moncalieri, S. Mauro, Cbs, Lucento, Ivest, Vanchiglia, Chisola, Venaria, Borgo S. [illegible]. 29 aprile-1 maggio (17,40; corso Lombardia).

[illegible] [illegible] (Vanchiglia). Partecipano: Barcanova, Bk, Lucento, Paradiso, Olympic, S. Mauro, Vanchiglia, Volpiano, Cbs, Lascaris, Nizza, Ivest. Fino al 2[illegible] aprile (15,45; via Ragazzoni).

[illegible] **Giachino** (Chisola). Partecipano: Chisola, Rivalta, Auxilium Saluzzo, [illegible]sal [illegible], Orbassano, Duebivalsusa, S. Julien, Pro Collegno, Bacigalupo, Cit Turin, Grugliasco, Pozzomaina. 17-25 aprile (14,30; via Candiolo, Vinovo). *[1-continua]*

OGGI AL KONG in esclusiva

Così la critica a Cannes:

"Immagini forti... Interpreti coinvolti. Una boccata d'aria di buon cinema. Ci voleva proprio". TULLIO KEZICH - CORRIERE DELLA SERA

"...intenso, toccante... attori tutti bravi". IRENE BIGNARDI - LA REPUBBLICA

"Un film particolarmente intenso, profondo e sincero". VARIETY

ETOILE
in esclusiva

SCEGLI IL CINEMA
Dove sognare è sognare alla grande.

I CD-ROM DELLA STAMPA.
tutto compact
LA STAMPA
Numero Verde
800-011959
DAL LUNEDÌ AL VENERDÌ
CON ORARIO CONTINUATO
DALLE ORE 8,30 ALLE [illegible],00
www.lastampa.it

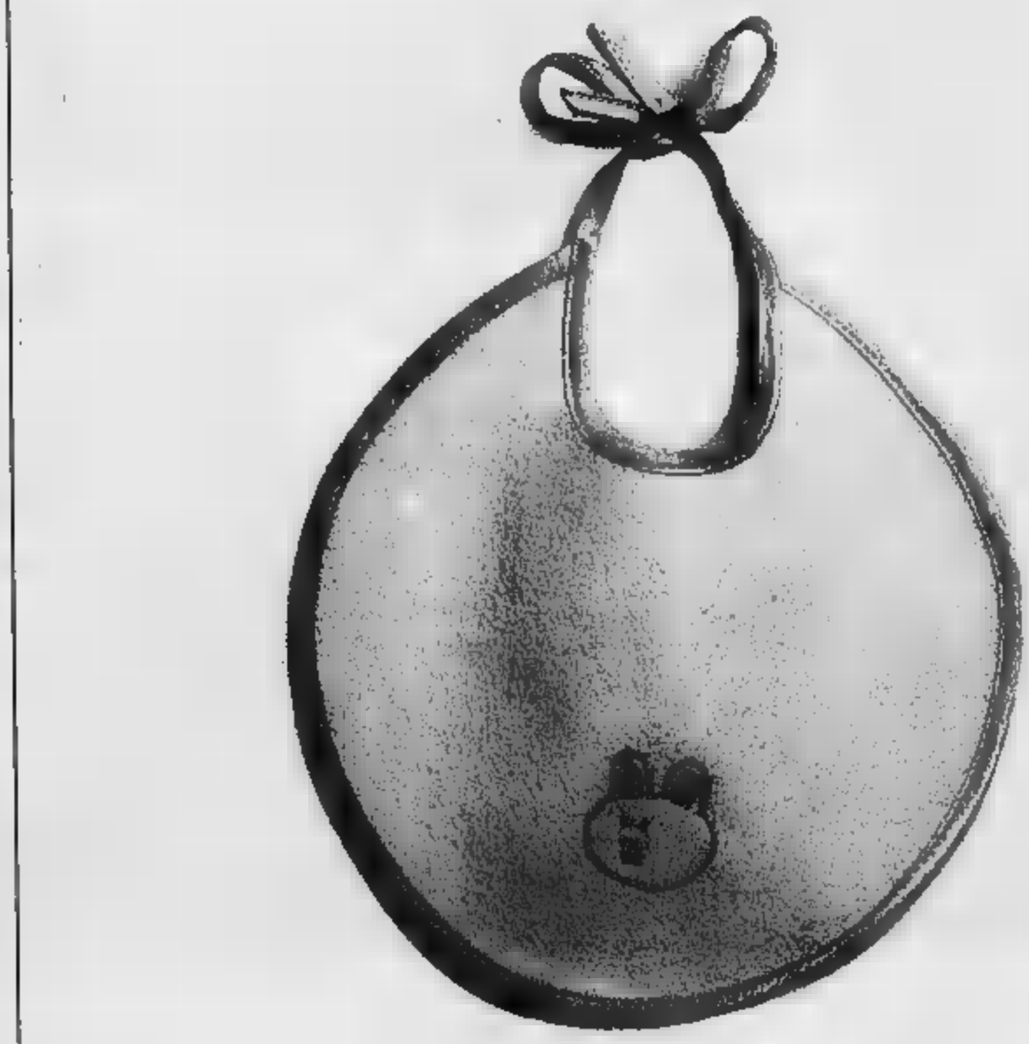

Ci darà tante soddisfazioni

PASQUA ALTA PREZZI BASSI

DAL 12 AL 22 APRILE

Domenica 16 aprile aperto dalle ore 9.00 alle ore 21.00.

SE ESISTE LO TROVI ALL'EURO

8.500 Ovetti Sorini in busta 1 kg
€ 4,39

4.790 Gelato Carte d'Or vaschetta trasparente gusti vari 500 g
€ 2,47

15.500 al kg
€ 8,01
Arrosto scelto di vitello

12.990
€ 6,71
Uovo al latte o fondente Sandy 1 kg

Euromercato GS GRUPPO

Offerta valida per il Punto vendita di Grugliasco c/o Centro commerciale shopville "LE GRU" - Via Crea, 10.

TEATRI

ACCADEMIA CORALE "STEFANO TEMPIA" TEATRO REGIO Domani sera alle ore 21 avrà luogo l'"11" concerto della Stagione concertistica 1999/2000 dell'Accademia "Stefano Tempia". In programma: Coro della S.A.T. Canti di montagna Direttore Mauro Pedrotti. Biglietto ordinario L. 20.000.

AUDITORIUM "GIOVANNI AGNELLI" Lingotto ore 21 (turno blu). Orchestra Sinfonica Nazionale della Rai 24° concerto Stagione Sinfonica 1999/2000 direttore. Christoph Eberle Viol[redacted]: Roberto Ranfaldi. Musiche: PAUL DUKAS L'apprenti sorcier, scherzo sinfonico (da Goethe) OTTORINO RESPIGHI Concerto gregoriano per violino e orchestra FRANZ SCHUBERT Sinfonia in do maggiore D 944 ("Grande") Poltrone L. 60.000/Ingressi L. 30.000/ Ridutto giovani L. 16.000. Per informazioni tel. 810.4653/ 810.4961.

RITROVI

AMERICA v. Frejus 27. 4477171: da noi è sempre festa.
CLUB 84: c. M. D'Azeglio 9. Tel. 0116699560. [redacted] 15,30 e 21 Rocky & Venuska 21 "Festa delle Donne".
DU PARC "Giardini Reali" 011.5215275: ore 21 15 Piero e i Reporter.
GARDEN DANZE 980 3443: h. 15 Rose rosse a primavera happy party Gribaudo.
LA LUCCIOLA c.so Taranto 206-T. 200 097: 15 d.j. 21 ingr. libero rigatoni a gogò
LE ROI: ore 21 Noi ci rinnoviamo sempre. Lutrano Tel. 011.284.600.
PATIO + INVIDIA: ore 22,30. Tel 6614841.
PIPER Vigone tel. 011.980 1402· ore 21 liscio, latino amor.ni con d.j. ingr. [redacted]
conc.ne obbligatoria.
TANGO Sala Danze; ore 21 serata del Venerdì elegante.
TROCADERO [redacted]T CLUB v. A. Doria 9: musica dal vivo spettacoli ap. 22,30 aperto tutte le sere. Tel. 0115620966.

RISTORANTI

BISTROT LA SMARRITA - V. C. Battisti 17 To- cena, musica dal vivo, ballo e spettacolo brasiliano L. 70.000 vini compresi. Tel. 817.7879.

GALLERIE E MUSEI

ARTE CLUB: 836331: Sergio Agosti.
BIASUTTI: Corrente. T. 817.3511.
DAVICO: Beni Shamin.
FOGLIATO: 900 Piemontese.
PIRRA: "Luci e colori della primavera russa".

ASSOCIAZIONE PIEMONTESE GALLERIE ARTE MODERNA

BERMAN: Claudio Nicoli scultore.
CARLINA: Folon personale T.8173344.
MICRO: Ezio Gribaudo.
[redacted] Marcello Mascherini scultore.

Club Privée
PANTHER WHITE
V. G. Garibaldi, 11/bis 10100 Torino
Tel. 011.5617100
Si comunica ai sig. Soci che il 20.04.2000
Gran [redacted] [redacted] le più importanti Pornostar
Club all. Ancol ing. [redacted] Soci

OGGI AL DORIA

Un grande scrittore: MARCEL PROUST
Un grande regista: RAOUL RUIZ
I migliori attori europei
per un film di grande splendore figurativo
OGGI AL NAZIONALE

OGGI ALL' eliseo

FARO
[redacted] esclusiva

SCEGLI IL CINEMA
Dove c'è fantasia per la tua fantasia.

METROPOL TEATRO
Via Principe Tommaso, 6 - Tel. 011/6505470
LA STAR NOVITA'
di oggi e domani è
JASMINE AHDU'
ITALIANISSIMA [redacted] ... IL [redacted]
con LADY ROX
[redacted]
Spettacoli dal vivo improvvisati no stop dalle ore 16,20 alle 03,30

Il film che sta sbancando i botteghini americani
OGGI AI CINEMA
[redacted] - AMBROSIO - eliseo - ROMANO
Una JULIA ROBERTS come [redacted] l'avete vista [redacted] che [redacted] dimenticherete

ERBA

CIAK
in esclusiva

OGGI AI CINEMA
ACTOR'S STUDIO - AMBROSIO
FIAMMA - REPOSI[redacted] MULTISALA
Se devi sbagliare, fallo con il tuo migliore amico.

LE TV PRIVATE

[redacted]
7.00 True colors; 7.55 Baci in prima pagina, Telefilm; 8.30 Mister Belvedere; 12.00 Musica insieme; 13.30 Tg 9; 14.30 Starmarket; 18.30 amichevolmente con...;19.00 True colors; 18.25 Baci in prima pagina, Telefilm; 20.00 Tg9; 20.30 Mister Belvedere; 1.30 Tg 9.

TELECUPOLE
7.30 Tg4; 8.05 Mattinata con Telecupole; 12.30 A gentile richiesta; 14.00 Pomeriggio insieme; 19.30 Tg4; 20.00 Paese di cuccagna; 21.30 A gentile richiesta; 22.30 Tg4; 3.00 Spettacolo di varietà; 24.00 Le auto della settimana.

TELECITY
12.30 Tg7; 13.35 Galaxy express; 14.30 Ellery Queen; 15.30 Telecity per voi; 17.30 Qua la zampa; 18.00 Street legal; 19.00 Tg7; 19.45 Sun college; 20.15 Uomo tigre, cartoni animati; 20.50 Diretta Stadio... ed è subito goal; 22.50 Il fatto del giornale

VIDEOGRUPPO
7.00 Videonotizie; 8.30 Auto Expo; 9.15 Videogruppo per voi; 13.30 Auto Expo; 14.15 Videogruppo per voi; 19.20 Andiamo al cinema; 19.30 Videonotizie; 20.00 Super 60; 21.00 Tempo scaduto, con C. Vurchio; 22.30 Videonotizie; 23.00 Auto Expo: 0.45 Videonotizie; 2.00 Notte Vg.

PRIMANTENNA
11.40 Macedonia musicale; 12.40 Cronache regionali news; 13.00 Le auto della settimana; 14.30 La vetrina di primantenna; 16.30 Noi e gli angeli, con Elias; 18.00 Qualità e consumo; 19.00 Sport X; 19.15 Cronache regionali news; 20.00 Le auto della settimana; 21.15 Appuntamento con Irtie; 22.00 Superair motori; 22.25 Aspettando il 18 aprile; 22.40 Sport X; 22.45 Western time tv.

QUARTA RETE TV
7.00 Le auto della settimana; 8.00 Fun tv; 8.30 Spazio infinito; 10.30 Affari d'oro; 12.15 Agri news; 12.30 Spazio politico autogestito; 13.30 Team tv news; 13.45 Affari d'oro; 18.00 Le auto della settimana; 19.00 T4; 19.30 Andiamo al cinema; 19.45 Spazio politico autogestito; 20.05 Qui Juventus-Qui Torino; 20.15 Game watch; 20.45 Casa Mosca; 22.30 Blue invest. com; 22.45 Dolce notte; 24.00 Le auto della settimana.

TELETIME
9.30 Tg Time Notizie; 11.20 Cartomanzia; 12.30 Il mercatino; 13.00 Auto oggi; 14.00 Il mercatino; 19.20 Tg Time notiziario; 20.30 Napoli Juke Box; 22.00 Tg Time notizie; 23.00 Cartomanzia; 24.00 Auto d'oggi; 0.50 Teletime by night.

QUINTA RETE
7.00 Cartone animato; 7.45 Rassegna stampa; 10.30 Musicale; 11.30 Rassegna stampa; 12.00 Cartone animato; 12.30 The Beverly Hills, TF; 14.00 Musicale; 16.00 Telefilm ragazzi; 17.00 Musicalmente the; 17.30 Cartoni animati; 18.30 D... come donna, Rubrica; 19.30 Documentario; 20.00 TG; 20.45 Attrazioni omicide, Film - 1ª parte; 22.30 Tg; 23.00 Auto d'oggi.

QUADRIFOGLIO ODEON TV
18.00 Cinema Odeon; 18.05 Prima di sera; 18.30 WWW; 18.45 Tape runner; 19.00 Motown News; 19.15 Italia Oh; 19.25 Cinema Odeon; 19.30 Tg Piemonte / Biorltmo; 20.00 Meteo; 20.05 Tg rosa Shocking; 20.30 The return - Incontri stellari, Film; 23.30 Cover; 24.00 Tape Runner; 0.30 Nude Look

RETE CANAVESE
9.00 La signora in rosa, TN (anche alle 13.30, 20.00); 12.00 Doc.; 12.45 Canavese notizie (anche alle 18.45, 19.30, 22.30); 14.00 Consigli per gli acquisti; 20.40 Fun tv; 21.10 Motonautica.

SESTA RETE
13.00 Evening Shade, TF; 13.30 Rassegna stampa; 14.00 Shopping in poltrona; 15.00 Rassegna stampa; 15.30 Shopping in poltrona; 18.30 Il mondo della magia, Doc.; 19.00 Italianissima; 20.30 Dempsey, Film - 1ª parte; 22.30 Auto d'oggi; 1.30 Ecolta de la noit.

G.R.P.
7.30 GRP Matine; 13.00 GRP Sport; 13.30 Vivere Torino; 18.00 Caleidoscopio; 18.30 Cover, magazine; 19.30 Vivere Torino; 19.45 Monitor, Telegiornale; 20.00 Grp sport; 20.15 Avvenimenti; 20.50 Caleidoscopio, Documentario; 20.30 Sud, calcio, simpatia; 22.55 Monitor.

RETE 7
7.00 J-Tv; 7.45 Telegiornale; 12.45 Telegiornale; 13.00 Telefilm; 14.00 J-Tv; 14.30 Film; 19.00 Auto d'[redacted] 19.45 Informa 7; 20.35 Juventus in onda; 22.15 Telegiornale; 23.30 Alto rendimento; 23.55 Film.

TELESUBALPINA
9.00 La vita è bella; 12.00 Il simpocoro; 14.00 Cartoni animati; 16.00 Il regionale; 16.30 Documentario; 18.15 Cartoni animati; 18.45 Vita della chiesa; 19.15 Il regionale; 19.45 Tg 2000; 20.00 Cartoni; 20.40 Un [redacted] tutto speciale [redacted]; 22.30 [redacted]dangolo; 23.00 Il regionale

[redacted]
9.00 La vita è bella; 12.00 Il simpocoro; 13.50 Il regionale, edizione flash; 14.00 Telegiornale locale; 16.00 Il regionale; 16.30 Documentario; 18.15 Cartoni animati; 18.45 Vita della chiesa; 19.15 Il regionale; 19.45 Tg 2000; 20.10 Obiettivo sport - Le anticipazioni; 20.25 Telegiornale locale; [redacted] Un [redacted] Film; 23.00 Telegiornale [redacted]

TELESTUDIO
12.30 Cartoni animati; 13.30 D... come Donna, Rubrica; 15.45 Cinema; 16.00 Rassegna stampa; 17.00 Rivediamoli insieme; 18.30 Documentario; 19.00 Fiori all'occhiello, Cabaret; 19.30 Tg; 20.00 Cartoni animati; 20.15 Qui studio sport; 22.15 Tg; 22.30 Oroscopo; 23.00 Fiori all'occhiello, Cabaret; 23.30 Auto d'oggi.

VIDEONORD
8.55 Cartoni animati; 11.30 Tg multilingue; 12.10 Telefilm; 13.00 The box; 18.00 Film; 19.10 Tg9 Retenews; 19.40 Auto d'oggi; 20.30 Film; 22.10 TG - Oroscopo; 22.25 Auto d'oggi. 23.00 Scommettiamo lo sport; 0.45 Film.

Eventuali errori e variazioni nei programmi [redacted] causati dalla non tempestiva comunicazione delle emittenti.

RTL TORINO

TO 94.4 Mhz - CN 94.3 - AT 91.8 - AL 91.8 - VC, BI, NO e VB - [redacted].5

Giornale Orario del Piemonte (in collaborazione con "La Stampa") 6-7-8-9-10-11-12-13-14-15-16-17-18-19-20-21.

30" Minuto - Lo Sport 6.30-7.30-8.30-9.30-10.30-11.30-12.30-13.30-14.30-15.30-16.30-17.30-18.30-19.30-20.30.

6-9 Abitudine Quotidiana; 6.25 Prima pagina; 6.50 Viabilità; 7.15 Agenda locale; 8.05 Prima Pagina 20anni prima; 9-12 Musica e Notizie; 9.30 Viabilità aeroporto; 10.10 Previsioni del tempo; 10.50 Viabilità Ferrovie; 12-15 Musica e Notizie; 12.10 Temperature; 12.20 Dediche; 12.50 Viabilità Polizia Municipale; 14.20 Dediche; 15-18 Musica e Notizie; 15.50 Viabilità Ferrovie, 17.20 Dediche; 18-21 Abitudine Quotidiana. In diretta da La Stampa; 21-24 Musica e Notizie; 24-6 Notturno Musicale.

TRAME

AMERICAN BEAUTY. Commedia drammatica. Acclamato esordio alla regia dell'inglese Sam Mendes, racconta di un quarantenne che s'invaghisce della compagna di scuola della figlia. [redacted]
BEAUTIFUL PEOPLE. Drammatico. Sullo sfondo della guerra civile in Bosnia, la storia di quattro famiglie londinesi. **[Due Giardini]**
BOYS DON'T CRY. Drammatico. Il ragazzo che arriva in una cittadina del Nebraska: bene accolto dagli abitanti del luogo, in realtà non è la persona che la gente si immagina. **[King]**
IL COLLEZIONISTA DI OSSA. Thriller. Denzel Washington è un criminologo, paralizzato per un incidente di lavoro, che cerca di risolvere, con l'aiuto di una poliziotta, il caso di un serial killer di Manhattan. **[Reposi]**
ECHI MORTALI. Thriller. Da un romanzo di Richard Mathison, la storia di un uomo (Kevin [redacted]) che scopre all'improvviso di possedere facoltà paranormali. **[Vittoria]**
ERIN BROCKOVICH. Commedia drammatica. Julia Roberts è un'intraprendente single, con due matrimoni alle spalle e tre figli da crescere, che trova lavoro in uno studio legale, scopre che residenti della zona stanno ammalandosi a causa dell'acqua avvelenata e s'impegna in una battaglia ecologica. **[Adua, Ambrosio, Eliseo, Romano]**
GIOCO D'AMORE. Sentimentale. Un periodo di crisi nella vita di un campione di baseball. Kevin Costner. Il trascurata moglie accetta un lavoro a Londra, la squadra dove gioca è in vendita. **[Olimpia]**
IL GRANDE BOTTO. Commedia. Una miliardaria vincita alla lotteria è destinata a cambiare la vita di quattro amici. **[Capitol]**
HURRICANE. Drammatico. Denzel Washington è il pugile di colore degli anni Sessanta ingiustamente accusato di omicidio e rinchiuso in galera. Da una storia vera. **[Fiore]**
INSIDER. Drammatico. Al Pacino impersona un giornalista alla costante ricerca dello «scoop»: in questo caso gliel'o fornisce Russell Crowe, testimone chiave di una causa contro l'industria del tabacco. **[Etoile]**
KADOSH. Drammatico. Terzo capitolo della trilogia dedicata da Amos Gitai alle città israeliane, è ambientato a Gerusalemme e racconta le vicissitudini di due sorelle. **[Keng]**
LUNA PAPA. Commedia drammatica. Una [redacted] abitante di un villaggio desolato dell'Asia Centrale che [redacted] di diventare attrice. **[Due Giardini]**
MAGNOLIA. Drammatico. Nove storie che s'incrociano nel nuovo film del giovane Paul Thomas Anderson. [redacted]
IL MANOSCRITTO DEL [redacted] Commedia drammatica. Nella Palermo degli anni '50 due giovani si [redacted] ad [redacted] testimoni della nascita de «Il Gattopardo». **[Studio Ritz]**
UN MARITO IDEALE. Commedia. È un'opera di Oscar Wilde, la storia di un importante politico ricattato da una donna a conoscenza di un suo peccato di gioventù. In aiuto accorre un amico, brillante casanova. **[Cinti]**
IL MIGLIO VERDE. Drammatico. Dal best seller di Stephen King ambientato negli Anni Trenta in un penitenziario americano e incentrato sul rapporto che s'instaura tra un secondino e un condannato a morte. **[Lux]**
MILLION DOLLAR HOTEL. Drammatico. Il nuovo [redacted] di Wim Wenders è ambientato in un hotel di «disperati» a Los Angeles e comincia con il suicidio del figlio di un magnate dell'informazione su cui indaga il detective Fbi Mel Gibson. Nell'hotel, la storia d'amore tra una prostituta (Milla Jovovich) e un ingenuo ragazzo (Jeremy Davies). **[Ambrosio, Reposi]**
LA NEVE CADE SUI CEDRI. Drammatico. Dal regista di «Shine», una storia ambientata negli anni Quaranta nei campi di prigionia della comunità giapponese in Usa: uno di loro viene accusato di omicidio. **[Doria]**
OGNI [redacted] DOMENICA. Drammatico. Incursione nel mondo del football americano per Oliver Stone: Al Pacino è un [redacted] vecchio stile, Cameron Diaz la proprietaria di una squadra che pensa soltanto al profitto, Jamie Foxx e Dennis Quaid giocatori rispettivamente in ascesa e in declino. **[Arlecchino, Ideal]**
OLTRE IL LIMITE. Drammatico. Matthew Modine, attore e regista, esce dalla galera e, [redacted] l'intenzione di cambiar vita, si ritrova immischiato nei loschi affari della sua famiglia. **[Eliseo]**
PANE E TULIPANI. Commedia drammatica. Una casalinga viene dimenticata dai familiari in autogrill. Sconvolta, decide di non aspettarli e di andare a Venezia da sola. **[Chaplin 2]**
PREFERISCO IL RUMORE DEL MARE. Commedia drammatica. Il film di Mimmo Calopresti racconta di due giovani, il ragazzo del sud Rosario e il benestante Matteo, che devono crescere «e non sanno come fare» [redacted] Torino dei nostri giorni. **[Empire, Reposi]**
[redacted] INTERROTTE. Drammatico. Una adolescente nell'America fine Anni Sessanta si chiama Susan, un medico la giudica malata e la manda in un manicomio. In ospedale, Susan frequenta un gruppo di coetanee. Lei è Winona Ryder. [redacted]
LE REGOLE DELLA CASA DEL SIDRO. Commedia. Dal romanzo di John Irving, il rapporto tra un orfano e il suo padre spirituale. **[Chaplin, Due [redacted]]**
SAI CHE C'E' DI NUOVO? Commedia. Madonna è una istruttrice di yoga, Rupert Everett un giardiniere gay: i due sono molto amici, da un'imprevista notte d'amore nasce un figlio che lei vuole tenere. **[Actor's, Ambrosio, Fiamma, Reposi]**
STUART LITTLE. Commedia. Successo americano, racconta di una famiglia che «adotta» un topolino. **[Adua, Eliseo, Nazionale]**
IL TEMPO RITROVATO. Drammatico. Versione cinematografica di «Alla ricerca del tempo perduto» di Marcel Proust. [redacted]
TITUS. Drammatico. La tragedia di Shakespeare «Tito Andronico» [redacted] generale dell'antica Roma. [redacted]
[redacted] L'AMORE CHE C'E'. Commedia. L'arrivo da Milano del capo di una fabbrica con le sue tre figlie getta lo scompiglio tra i giovani di un paese della Puglia. [redacted]

SOL PICÒ E KONG DANIEL YEUNG

Una catalana e un cinese splendidi emergenti della danza di Big 2000

Sergio Trombetta

[redacted] sicuramente la catalana Sol Picò e il cinese di Hong Kong Daniel Yeung, fra gli artisti che si [redacted] esibiti sino ad ora, le due piacevoli sorprese della danza a Big 2000, la Biennale dei giovani emergenti. Entrambi sanno mescolare humour e fisicità estrema, giocare con le proprie tradizioni culturali. Lei, la catalana (la si è vista al Teatro Juvarra), in "Love is Fastic", entra in [redacted] con un costumino rosso, scarpette a punta calzate sulle gambe nude, sbilanciata dal peso di una lunghissima e ingombrante parrucca nera che arriva sino a terra. I capelli ciondolano di qui e di là e ad ogni spostamento si portano dietro la povera ballerina che finalmente riesce a strapparsi di testa la parrucca, mettendo in vista una zazzeretta bionda. Ma intanto ecco scatenarsi la musica di una "bularia" che impegna Sol Picò in un indiavolato e rischioso flamenco sulle punte. Poi, mentre va un [redacted] di Mina in spagnolo ("Angustia" cioè angoscia), lei si toglie le punte e si esibisce in una danza di disperazione, rassegnazione e comicità evocando certi modi [redacted] [redacted] delle donne di Almodóvar.

Daniel Yeung, al Piccolo Regio, in "A paradise for natural body" fa scivolare lentissimamente sul palcoscenico il suo corpo nudo, come sospeso in una soffusa e acquatica luce dorata. E' uno strano uomo-pesce e si muove restando perennemente in equilibrio ora sulla schiena ora sul petto. Poi incomincia a giocare con la propria ombra riflessa e ingigantita su [redacted] schermo trasparente. Poi ancora, interagisce con l'immagine del proprio corpo ripreso in video e proiettato sempre sullo schermo. Si inventa arti supplementari: una [redacted] finta, ciabatte con dita finte. Si lancia in ardite acrobazie, fa la marionetta con gesti secchi e meccanici. [redacted] così la tradizione dell'Opera di Pechino e il Butoh giapponese, ma prende anche in prestito molto dai Momix, illusionisti dell'immagine.

PRIME VISIONI

SALA CON ARIA CONDIZIONATA — ACCESSO PORTATORI HANDICAP

ACCADEMIA — p. S. Giulia 2 bis, tel. 011 88.78.07. Tito, di Julie Taymor con A. Hopkins. Or.: 15,30; 18,45; 22. Ingr. pom. 7000; sera 12.000; rid. 9000.

ACTOR'S STUDIO — via Chiesa della Salute 77/A, tel. 011 216.6794. Sai che c'è di nuovo?, con Madonna e R. Everett. Or.: 16; 18,10; 20,20; 22,30. Ingr. pom. 7000; sera 12.000; rid. 9000.

ADUA 200 — corso Giulio Cesare 67, tel. 011 856.521. Erin Brockovich, di S. Soderbergh con J. Roberts, D. Brisbin, D. Didewich. Or.: 15,15; 17,40; 20,05; 22,30. Ingr. pom. 7000; sera 12.000.

ADUA 400 — corso Giulio Cesare 67, tel. 011 856.521. Stuart Little - Un topolino in gamba di R. Minkoff con G. Davis, H. Laurie. Or.: 15,30; 17,15; 19; 20,45; 22,30. Ingr. pom. 7000; sera 12.000.

AMBROSIO MULTISALA 1 — corso Vittorio 52, tel. 011 547.007. Erin Brockovich di Steven Soderbergh con Julia Roberts, Albert Finney. Or.: 14,30; 17,10; 19,50; 22,30. Ingr. pom. 8000; cinecard 5000, sera 12.000; cinecard 10.000.

[redacted] — corso Vittorio 52, tel. 011 547.007. Sai che c'è di nuovo? di John Schlesinger con Madonna e Rupert Everett. Or.: 16; 18,10; 20,20; 22,30. Ingr. pom. 8000; cinecard 5000; sera 12.000; cinecard 10.000.

AMBROSIO MULTISALA 3 — corso Vittorio 52, tel. 011 547.007. The million dollar hotel, di Wim Wenders con Mel Gibson, Milla Jovovich. Or.: 15,30; 17,50; 20,10; 22,30. Ingr. [redacted] 8000; cinecard 5000; sera 12.000; cinecard 10.000.

ARLECCHINO — corso Sommeiller 22, tel. 011 581.7190. Ogni maledetta domenica, regia Oliver Stone con Al Pacino, Cameron Diaz. Or.: 16,30; 19,30; 22,30. Ingr. pom. 7000, sera 12.000; rid. cig 8000.

CAPITOL — via S. Dalmazzo 24, tel. 011 540.605. Il grande botto, di L. Pompucci con C. Buccirosso, E. Solfizi. Or.: 15,15; 17,05; 18,55; 20,45; 22,35. Ingr. pom. 7000; sera 12.000.

CENTRALE — v. Carlo Alberto 27, tel. 011 540.110. Big Torino 2000 - Sezione Cinema. Ingr. intero 10.000, rid. 7000. Or.: 16,30-24.

C. CHAPLIN 1 — via Garibaldi 32/E, tel. 011 436.0723. Le regole della casa del sidro, di Lasse Hallstrom con T. Maguire, C. Theron. Or.: 15; 17,30; 20; 22,30. Ingr. pom. 7000; sera 12.000; rid. 9000.

C. CHAPLIN 2 — via Garibaldi 32/E, tel. 011 436.0723. Pane e tulipani, di S. Soldini con L. Maglietta, B. Ganz, G. Battiston. Or.: 15,30; 17,50; 20,10; 22,30. Ingr. pom. 7000; sera [redacted]

CINE — corso Giulio Cesare 105, tel. 011 232.029. Un marito ideale, regia di Oliver Parker con Cate Blanchett, Minnie Driver, Rupert Everett, Julianne Moore. Or.: 16; 18,10; 20,20; 22,30. Ingr. pom. 8000, sera 12.000.

DORIA — via Gramsci 9, tel. 011 542.422. La neve cade sui cedri. Regia Scott Hicks con Ethan Hawke, Sam Shepard, Y. Kudoh. Or.: 15,20; 17,45; 20,10; 22,35. Ingr. pom. [redacted] abb. giov. cinecard 5000; sera 12.000.

DUE GIARDINI - Sala Nirvana — via Monfalcone 62, tel. 011 327.2214. Le regole della casa del sidro, di L. Hallstrom con T. Maguire, M. Caine. Or.: 15; 17,30; 20; 22,30. Ingr. pom. 6000; sera 12.000; rid. 8000.

DUE GIARDINI - Sala Ombrerosse — via Monfalcone 62, tel. 011 327.2214. Beautiful people, di J. Dizdar, con C. Coleman, C. Kay. Or.: 16; 18,15; 20,30. Luna Papa di B. Khudojnazarov ore 22,40. Ingr. pom. 6000; sera 12.000; rid. 8000.

[redacted] — piazza Sabotino, tel. 011 447.5241. Stuart Little - Un topolino in gamba. Di R. Minkoff con G. Davis, H. [redacted] Or.: 15,10; 17; [redacted]: 20,40; 22,30. Ingr. pom. 7000; sera 11.000.

ELISEO BLU — piazza Sabotino, tel. 011 447.5241. Erin Brockovich, di S. Soderbergh con J. Roberts, D. Brisbin, D. Didewich. Or.: 15; 17,30; 20; 22,30. Ingr. pom. 7000; sera 11.000.

ELISEO ROSSO — piazza [redacted], tel. 011 447.5241. Oltre il limite (Il dog Rabbit) di M. Modine, con M. [redacted], K. O'Connor, D. Keith. Or.: 15,45; 18; 20,15; 22,30. Ingr. pom. 7000, sera 11.000.

EMPIRE — piazza Vittorio Veneto 5, tel. 011 817.1642. Preferisco il rumore del mare, di Mimmo Calopresti con S. Orlando, F. Sacchi. Or.: 16,30; 18,30; [redacted]. Ingr. pom. 7000, sera 12.000; rid. 9000.

[redacted] 1 — c. Moncalieri 241, tel. 011 661.5447. Tutto l'amore che c'è, di Sergio Rubini con D. [redacted], C. Pisanu, V. Puccini. Or.: 20,15; 22,30. Ingr. [redacted]

[redacted] — c.so Moncalieri 241, tel. 011 661.5447. Teatro di guerra di Mario Martone. Unica proiezione ore 22,30. Ingresso 5000.

ETOILE — via Buozzi ang. via Roma, tel. 011 530.353. Insider - Dietro la verità, regia di M. Mann con Al Pacino, Russel Crowe. Or.: 16,15; 19,15; 22,15. Ingr. pom. 7000; abb. giov. cinecard 5000; sera 12.000.

FIORE — via Po 30, tel. 011 817.3323. Hurricane, di N. Jewison, con D. Washington, J. Hannah, D. Nuns, Hunger. Or.: 18,30; 22,30. Ingr. 12.000; rid. 9000.

[redacted] — corso Trapani 57, tel. 011 385.2057. [redacted] c'è di nuovo? regia di John Schlesinger con Rupert Everett, [redacted]. Or.: 16; 18,10; 20,20; 22,30. [redacted] pom. 8000, sera 12.000.

IDEAL — [redacted] II, tel. 011 521.4316. Ogni maledetta domenica, regia di Oliver Stone, con Al [redacted], Cameron Diaz, Dennis Quaid. Or.: 16,30; [redacted] 22,30. Ingr. pom. 7000, sera 12.000.

[redacted] — via Po 21, tel. 011 812.5898. Boys don't cry, di K. Peirce con H. Swank, C. Sevigny. V.M. 18. Or.: 16,10; 20,20; 22,30. Ingr. pom. 7000, sera 12.000; rid. 9000.

[redacted] — via S. Teresa 5, tel. 011 534.614. Kadosh, di Amos Gitai con Y. Abecassis, E. Y. Hattag. Or.: 15; 17,30; 20; 22,30. Ingr. pom. 7000, [redacted] 12.000; rid. 9000.

LUX — Gall. S. Federico, tel. 011 541.283. Il miglio verde, regia di Frank Darabont con Tom Hanks, David Morse, Bonnie Hunt. Or.: 15; 18,30; 22. Ingresso pomeriggio 7000; anziani giovedì cinecard 5000; sera 12.000.

MASSIMO 1 — via Montebello 8, tel. 011 817.1048. CHIUSO PER [redacted]

MASSIMO 2 — via [redacted], tel. 011 817.1048. CHIUSO PER LAVORI

[redacted] 1 — via Pomba 7, [redacted]. Pom. Stuart Little. Or.: 15,25; 17,05; 18,35. Sera Ragazze interrotte. Or.: 20,10; 22,30. Ingr. pom. 7000, sera 11.000.

[redacted] — via Pomba 7, tel. 011 812.4173. Il tempo ritrovato, di R. Ruiz con C. Deneuve, E. Béart, V. Pérez. Or.: 15,30; 18,30; 21,30. Ingr. pom. 7000, sera 11.000.

OLIMPIA 1 — via Arsenale 31, tel. 011 532.448. American Beauty, regia di Sam Mendes, con Kevin Spacey, Annette Bening. V.M. 14. Or.: 15; 17,30; 20; 22,30. Ingr. pom. 8000, sera 12.000.

OLIMPIA 2 — via Arsenale 31, tel. 011 532.448. Gioco d'amore, regia di Sam Raimi con Kevin Costner, Kelly Preston. Or.: 14,30; 17,10; [redacted] 22,30. Ingr. pom. 8000, sera 12.000.

REPOSI 1 — via XX Settembre 15, tel. 011 531.400. Il collezionista di ossa, regia di Philip Noyce, con D. Washington, A. Jolie. Or.: 15; 17,30; 20; 22,30. Ingr. pom. 8000, sera 12.000.

REPOSI 2 — via XX Settembre 15, tel. 011 531.400. Sai che c'è di nuovo, con R. Everett, Madonna. Or.: 16; 18,10; 20,20; 22,30. Pom. 8000, sera 12.000.

[redacted] — via XX Settembre 15, tel. 011 531.400. The million dollar hotel, regia di Wim Wenders, con Jeremy Davies, Milla Jovovich, Mel Gibson. Or.: 15; 17,30; 20; 22,30. Ingr. pom. 8000, sera 12.000.

REPOSI 4 — via XX Settembre 15, tel. 011 531.400. Magnolia, con Tom Cruise. Or.: 14,45; 18,15; 21,45. Ingr. pom. 8000, sera 12.000.

REPOSI 5 - [redacted] — via XX Settembre 15, tel. 011 537.100. Preferisco il rumore del mare di Mimmo Calopresti, con S. Orlando. Or.: 14,50; 16,45; 18,40; 20,35; 22,30. Ingr. pom. 8000, sera 12.000.

ROMANO — Galleria [redacted], tel. 011 562.0145. Erin Brockovich, con J. Roberts, D. Brisbin. Or.: 15; 17,30; 20; 22,30. Pom. 7000, sera 12.000.

STUDIO RITZ — via Acqui 2, tel. 011 [redacted] Il manoscritto del principe, con M. Bouquet. Or.: [redacted] 18,30; 20,30; 22,30. Pom. 7000; sera 12.000.

VALENTINO 1 — T. Nuovo, c.so M. d'Azeglio 17, tel. 011 650.0200. 15° Festival Intern. Film con tematiche omosessuali. Da [redacted] a Hollywood.

[redacted] — T. Nuovo, c.so M. d'Azeglio 17, tel. 011 650.0200. 15° Festival Internazionale di Film con tematiche omosessuali Da Sodoma a Hollywood.

VITTORIA — via Roma 336, tel. 011 562.1789. Echi mortali, di D. Koepp con K. [redacted] 99 min, 14; 16,05; 18,15; 20,25; 22,35. Ingr. pom. 7000, anz. giov. cinecard 5000, sera 12.000.

ALTRE VISIONI

AGNELLI v. P. Sarpi 111/A, tel. [redacted] 316.1429. Rassegna «David Fincher». Ore 21 Seven (1995).

CINEMA v. Nizza 56, tel. 011 668.7068. Giovanna d'Arco di Luc Besson con J. Milla Jovovich. Or.: 19; 21,45.

ESEDRA v. Bagetti 30, tel. 011 433.7474. Ore 20,45 Teatro Mysterium Salutis. Ingresso libero. Domani e domenica The miracle maker di S. Sokolov [redacted] Hayes, film d'azione. Ingr. 8000, rid. 6000, abb. 2 film 14.000.

LANTERI c. G. Cesare 80, tel. 011 284.134. CHIUSO PER LAVORI

CARDINAL [redacted] v. C. [redacted] 104 [redacted] PERVENUTO

MONTEROSA v. Brandizzo 65, tel. 011 284.028. Domenica 16 e lunedì 17. The sixth sense. Willis. Ingr. 8000, rid. 6000, 2 film a scelta 12.000.

VALDOCCO v. Salerno 12, tel. 011 [redacted] [redacted] 16/4 La spada magica, cartoni animati della Warner Bros. Ore 15; 17.

LUCI ROSSE

ALEXANDRA via Sacchi 18. Tel. 011 5[redacted] La [redacted] sexy con Jessica Rizzo. Apertura ore 14.30, ultimi 22.30. Da lunedì [redacted] 8000, ridotto 7000, anziani 5000.

ARCO PUSSICAT corso P. Oddone 31. Tel. [redacted] Perversi piaceri sessuali con Jessica Rizzo. Fuori programma La prima volta [redacted] con Antonella Del Lago. [redacted] Giorni feriali apertura ore 10,30; ultimo [redacted] 22,30. Giorni festivi ore 14.30, ultimo spettacolo ore 22,30.

HOLLYWOOD corso R. Margherita 106. Tel. 011 521.2385. Mini dive bestie, con Robert Malone. Apertura no stop dalle ore 10,30 alle ore 1.30. Festivi orario 14.30-24.

MAFFEI via P. Tommaso 5. Tel. 011 655.234. Tutto fino a morire, con Laura Borgia, Robert Malone. Apertura ore 10,30, ultimo ore 22.30. Festivi ore 14.30 - 22,30.

METROPOL via P. Tommaso 6. Tel. 011 [redacted] Apertura ore 10.30 dalle ore 16.20 alle ore 3.30 spettacoli improvvisati dal vivo con Jasmine Andu. Lady [redacted] Metropol's girl. Negli intervalli film Operazione Tettanic con Erica Bella.

REGINA corso Regina Margherita 123. Tel. 011 436.2092. Porno signora Taboo. Ap. ore 15, ultimo ore 22.30.

ROMA BLUE via S. Donato 40. Tel. 011 467.765. La ninfomane il treno lo stallone. Il [redacted] in esclusiva. Ap. ore 15; ult. ore 22.30. Ingr. 7000.

SPEZIA via Nizza 170. Tel. 011 696.3617. Tante donne di piacere, con Erica Bella. Ap. ore [redacted] ult. 22.30. Da lunedì a venerdì ingr. [redacted] rid. [redacted] anziani 5000.

[redacted] via [redacted] 011 749.2907. Le voglie proibite di [redacted]. Ap. ore 15; ult. 22.

ASSOCIAZIONI CULTURALI

CENTRE CULTUREL FRANÇAIS. Via Pomba 23, tel. 011 515.75.11. Mostra En outre [redacted] Verscieri aperta fino al 20/5. Mostra Museo e Siena di Maria Migliora aperta fino al 30/6.

CIRCOLO [redacted] ARCHIPELAGO. Via Verdi... (Palazzo del Lavoro). Tel. 011 66.45.711. RIPOSO.

IL [redacted] CASTAMA. Via Principe Amedeo 8/A Torino. Tel. fax 011 544.545. Giovedì 20 e venerdì 21 aprile ore 21,15 L'Espace v. Mantova 34 Signora nostra guerra. Teatro delle Trasmigrazioni, di e con M. Badino, A. Nardella, A. Scramin, spettacolo teatrale. Ingresso L. 12.000 e L. 15.000. Info e prenotazioni 011 544.545. E-mail mulamento@yahoo.com

MARCHIO MARCHIOLI E FAMOSA [redacted]. Via S. Domenico 25 Torino. Tel. fax 011 [redacted]

[redacted] TEATRO. Via Don Orione 5, tel. 011 [redacted]

TEATRANZA ARTEDRAMA. (Centro formazione Teatrale) Affiliato Arci via Palestro 9 Moncalieri. Nell'ambito del [redacted] Congresso [redacted] Psichodrama rassegna Piccoli fuochi sabato 15 e domenica 16 aprile ore 21 Dall'alto dell'abisso. Prog. Giovani Resistenze. Ven. 22/4 ore 21 Alexander. Compagnia A.t.i.r. di Milano. Tel. 011 645.740.

FUORI CITTA'

AVIGLIANA
CORSO: 011 931.2403. Erin Brockovich.
BARDONECCHIA
SABRINA: 0122 99633. Erin Brockovich - Forte come la verità.
BORGARO TORINESE
ITALIA: 011 470.3576. Il miglio verde.
BUSSOLENO
[redacted]: 0122 49.249. Il miglio verde.
CARMAGNOLA
MARGHERITA [redacted]: 011 971.6525. Erin Brockovich - Forte come la verità.
CASCINE VICA - RIVOLI
DON BOSCO DIG.: 011 959.1840. Il collezionista di ossa.
CESANA TORINESE
S. SICARIO: 0122 811564. NON PERVENUTO
CHIERI
SPLENDOR: 011 942.16.01. Sai che c'è di nuovo?
UNIVERSAL: [redacted] 941.1867. [redacted] Brockovich - Forte come la verità.
CHIVASSO
MODERNO: 011 910.97.37. Erin Brockovich - Forte come la verità.
POLITEAMA: 011 910.1433. Stuart Little - Un topolino in gamba.
CIRIE'
NUOVO: 011 920.9984. Erin Brockovich - Forte come la verità.
[redacted] 011 405.6795. Stuart Little - Un topolino in gamba.
REGINA UNO: 011 781.623. Sai che c'è di nuovo?
REGINA DUE: 011 781.623. American Beauty.
ITALIA: 011 789.792. Erin Brockovich - Forte come la verità.
STUDIO LUCE: 0368 910.647. Il miglio verde.
CONDOVE
CONDOVESE: 011 964.4346. Pleasantville.
CUORGNE'
MARGHERITA: 0174 657.523. Erin Brockovich - Forte come la verità.
GIAVENO
T. S. LORENZO: [redacted] 011 937.5923. [redacted]
[redacted]
[redacted] MONTALTO DORA: 0125 651.679. Man on the moon.
ARCHIMEDE: 0125 425.064. Ricorso urbano.
BOARO: 0125 641.460. Ogni maledetta domenica.
LA SERRA: 0125 44341. Ragazze interrotte.
POLITEAMA: 0125 641.571. [redacted] Brockovich - Forte come la verità.
LANZO
MONTEROSA: 011 99 [redacted]
MONCALIERI
U.K. CASTELLO: 011 641.236. Erin Brockovich - Forte come la verità.
PIANEZZA
LUMIERE: 011 968.2088. Erin Brockovich - Forte come la verità.
PINEROLO
HOLLYWOOD: 0121 201.142. The million dollar hotel.
MULT. ITALIA 200: 0121 393.905. Gioco d'amore.
MULT. ITALIA [redacted]: [redacted] Brockovich - Forte come la verità.
RITZ: 0121 374.957. Oltre ogni limite.
RIVOLI
BORELLO: 011 958.6780. Erin Brockovich - Forte come la verità.
SAN MAURO TORINESE
GOBETTI: 011 822.7362. Erin Brockovich - Forte come la verità.
SAUZE D'OULX
SAYONARA: 0122 850.974. NON PERVENUTO
SESTRIERE
FRAITEVE: 0122 76334. Any Given Sunday.
SUSA
CENISIO: 0122 622.400. Erin Brockovich - Forte come la verità.
TORRE PELLICE
TRENTO: 0121 933.096. Gli ultimi giorni.
VALPERGA
AMBRA UNO: 0124 617.122. Il miglio verde.
AMBRA DUE: 0124 617.122. Stuart Little - Un topolino in gamba.
VENARIA REALE
SUPERCINEMA 1: pren. 011 459.30.90, inf. 011 459.32.89. Stuart Little - Un topolino in gamba.
SUPERCINEMA 2: Sai che c'è di nuovo?
SUPERCINEMA 3: Erin Brockovich - Forte come la verità.
VILLASTELLONE
JOLLY: 011 96.10.867. RIPOSO
VINOVO
AUDITORIUM: 011 9651181. American Beauty.

TEATRI

TEATRO REGIO. Domani ore 15 visita guidata al teatro. Domenica ore 15 e fino al 3/5 Fedora di Umberto Giordano. Stefano Ranzani direttore, regia di Lamberto Puggelli. Con Mirella Freni, Sergej Larin, Keith Olsen. Orchestra e Coro del Teatro Regio. Biglietteria (ore 10.30-18) [redacted] 011 8815.241/242.

PICCOLO REGIO G. PUCCINI. Big Torino 2000. Ore 21 Danza contemporanea irlandese. Miss Julie Noel Oace upon a time in the west e Digital Body. Posti a L. 10.000 (ridotti 7000) in vendita dalle 20 alla Biglietteria del Piccolo. Tel. 011 8815.303. Info tel. 800 905.095 e Cantiere Big. Tel. 011 282.946.

ACTOR'S STUDIO. RIPOSO.

ADUA TEATRO. Corso Giulio Cesare 67, tel. 011 850.570. NON PERVENUTO

ALFA TEATRO. Venerdì 14, sabato 15 ore 20.45, domenica 16 ore 15. La Compagnia [redacted] di Operetta Villa Folies - Lirica Internazionale presenta l'operetta Lo zingaro barone di J. Strauss. Regia di Cesare Goffi. Per inf. e pren. 011 819.3529.

ALFIERI. Piazza Solferino 2, tel. 011 562.38.00. [redacted] 20.45 Alto Vertiano presenta Cochi & Renato in Nuovoitorestacatapiero. Inf. e [redacted] giorni orario cont. 9-19.

ARALDO. Via Chiomonte 3. Dal 17 al 19 aprile Il gioco del teatro - Vetrina del teatro ragazzi e giovani organizzata dal Progetto Teatro Ragazzi e Giovani Piemonte. Per inf. tel. 011 499676.

AUDITORIUM GIOVANNI AGNELLI - LINGOTTO. Via Nizza 280. Ore 21 (turno blu) Orchestra Sinfonica Nazionale della Rai 24° concerto Stagione Sinfonica 1999/2000 direttore Christoph Eberle - violinista Roberto Ranfaldi. Musiche Paul [redacted], Ottorino Respighi, Franz Schubert. Poltrone L. [redacted] ingressi L. 30.000, ridotto giovani L. 16.000. tel. 011 810.4653-810.4961.

[redacted] RAI. Orchestra Sinfonica Nazionale della Rai. Prevendita biglietti per tutti i concerti della Stagione Sinfonica (solo per le poltrone numerate a L. 60.000) con orario 14-18 presso l'atrio del Palazzo della Radio di via Verdi 31. Per informazioni tel. 011 810.4653-810.4961.

[redacted] P.zza Carignano 6. Teatro Stabile Torino. Ore 20.45 Il Misantropo di Molière, con la regia di Gabriele Lavia, prodotto dal Teatro Stabile Torino. Ultimi tre giorni. Biglietteria TST v. Roma 49, or. 12-18 lunedì riposo, tel. 011 517.6246.

[redacted] Via M. Cristina 71, tel. 011 669.80.34. Questa sera ore 21 [redacted] Bergonzoni in [redacted]. Da merc. 3/5 a sab. 6/5 Paolo Hendel in Occhio alla penna. Inf. 011 669.8034 da lun. a sab. con orario 10/13-15/19.

ERBA. Corso Moncalieri 241, tel. 011 661.54.47. Questa sera ore 21 La Compagnia Torino Spettacoli con Adriana Innocenti e Piero Nuti presenta [redacted] di Tito Macciò Plauto. Regia Adriana Innocenti. Inf. e pren. nei giorni feriali [redacted], nei festivi 15-[redacted].

GIANDUIA TEATRO. Via S. Teresa 5, tel. e fax 011 530.238. La Compagnia Marionette Lupi replica tutti i giorni su prenotazione Gravaglio nel mondo delle marionette e con - pup siciliani L'ira di Achille e i paladini di Francia.

CONSERVATORIO «G. VERDI». Piazza Bodoni. Ore 21 stagione concerti «Serate musicali Big Torino 2000». Nuove musiche per il nuovo millennio. Ingresso libero.

JUVARRA. Via Juvarra 15, tel. 011 582.087. Teatro Stabile di Torino ore 20.45 va in scena La mandragola di Niccolò Machiavelli, regia di Jurij Ferrini, prodotto da Progetto U.R.T. Ultimi tre giorni. Biglietteria T.S.T. via Roma 49 or. 12/18. Lunedì riposo. Tel. 011 517.62.46. Café Procope ore 22,30 Tango Argentino con e dj A. [redacted] 011 540.675.

PROBALL. Piazza S. [redacted] 2 bis, telefono 011 8179373. Si prenotano spettacoli [redacted] e proiezioni [redacted] cinematografiche per le scuole. Per [redacted] 011 817.9373.

TEATRO NUOVO. Corso Massimo d'Azeglio 17, tel. 011 650.02.00. 15° Festival Internazionale di film con tematiche [redacted] «Da Sodoma a Hollywood». Lo spettacolo «Beautiful thing» con Pamela Prati è stato rinviato a giovedì 20 aprile ore 21.

TEATRO [redacted] Via Sarpi 111, tel. 011 619.2351. Il Gioco del Teatro. Vetrina del Teatro Ragazzi e Giovani Piemonte. Il 17/4 ore 21.30, il 18-4 ore 10.30 e 21 e il 19/4 ore 10.30 Le Chapeau Rouge presentano [redacted] Ingresso L. 5000. Per inf. tel. 011 437.6230 (Lun.-ven. 9-18).

TEATRO PICCOLO VALDOCCO. Via Salerno 12 [redacted] PERVENUTO

TEATRO DI TORINO. Piazza Massaua 9. 14-4 Gianni & Nord Como S. Chianno e S. Darossi in Capione per un delitto 16,30 Orch. Coro di musica antica del cons. G. Verdi. 15/4 ore 21.30 LIT Match d'improvvisazione teatrale. Info 011 7795803 [redacted] lun. a sab. 10-13/15-19.

[redacted] tel. 011 257.881. Oggi ore 21.30 Cabaret con [redacted] Marco & Marco [redacted] cucca e Franco Rapillo in Piemontesi - Storie di nostra terra. Ingr. L. 25.000/22.000. Inf. e pren. tutti i giorni feriali ore 16/19.

MONTEROSA. Via Brandizzo 65, tel. 011 284.028. Domani ore 21 (unica rappresentazione) la compagnia teatrale La Relfa presenta La fortuna con l'effe [redacted] di A. Curcio ed E. De[redacted]. Prev. e [redacted] 17/19.

GARIBALDI TEATRO. Via Garibaldi 4, [redacted] Torinese. Divine 2000. Ultima replica ore 21 [redacted] Gregnani in Alfonso a seguire ore 22.30 ITT in Sotto profondo. Bigl. L. 20.000, rid. 15.000. 16/4 Teatro Settimo presenta Acquarium. Inf. e pren. tel. 011 897.1746.

TEATRO GOBETTI. Via M. Libertà 17, San Mauro Torinese. NON PERVENUTO

TEATRO MATTEOTTI. Via Matteotti 1, Moncalieri. Scena Verticale (Castrovillari Cs) in Dedalus, regia di S. La Ruina con S. La Ruina e D. De Luca in scena il 13, 14 e 15 aprile. Rass. Madrelingua a cura del Coordinamento Moncalieri Teatro con il Teatro Stabile di Torino. Pren. e inf. 011 6403700.

PICCOLO TEATRO [redacted], P.zza Mattiotti 39 Grugliasco. Questa sera e domani ore 21 Aspettando Godot di Samuel Beckett di e con Sandro Cerallini e Pino Manon. Inf. e pren. tel. 011 401.32.29 - 011 780.87.17.

STALKER TEATRO. Via La Salle 2, Grugliasco. Il 13 e il 15/4 ore 21.30 Stalker Teatro presenta Big Bang 2000 percorsi d'arte nel dialogo nelle sedi di interesse culturale e artistico di Italia e provincia. Biglietto intero L. [redacted]

MUSEI E MOSTRE

ARCHIVIO DI STATO (piazzetta Mollino, telefono 011 540.382) - Mostra «Trasparenze imperiali. Vetri romani dalla Croazia». Fino al 15-6. Or.: tutti i giorni 10-19, lunedì chiuso.
ARMERIA REALE (tel. 011 543.889). Orario: mercoledì, venerdì, sabato e domenica 9-14; martedì e giovedì 13.30-19; lunedì chiuso. Informazioni e prenotazioni tel. 011 518.43.58.
[redacted] DI SUPERGA E TOMBE SABAUDE (telefono 011 898.0083). Orario: 10-12; 15-17. Venerdì chiuso.
BIBLIOTECA NAZIONALE (piazza Carlo Alberto 3, telefono 011 889.737). Orario: lunedì-sabato 8.30-13.50.
BIBLIOTECA REALE (piazza Castello 191, telefono 011 543.855). Or.: martedì, giovedì e sabato 8.30-13.30; lunedì, mercoledì e venerdì 8.30-17.45.
BORGO MEDIEVALE (tel. 011 669.9372). Tutti i giorni 9-20. La Rocca da mart. a dom. 9-19. Lun. chiuso.
CASTELLO DI VENARIA REALE (telefono 011 562.35.30). Visite guidate agli «Interni Juvarriani». Mostra «Un Castello nel Castello». Martedì, giovedì, sabato, domenica e festivi 9-11,30; 14,30-18. Sab. visite in notturna «Lumière» alle 21 su prenotazione. Inf. tel. 011 459.36.75.
CASTELLO DI MONCALIERI (tel. 011 6816.45.42). Giovedì 9-13; sabato e domenica 9-13 e 14-18. Visite su prenotazione per gruppi e scolaresche.
ENVIRONMENT PARK Parco scientifico tecnologico per l'ambiente (via Livorno 60, telefono 011 22.57.244 - 22.57.422). Museo A come conoscere e giocare con i rifiuti. Orari festivi dalle 15 alle 19; feriali, solo prenotazione per scuole e gruppi dalle 9 alle 17.
FONDAZIONE ITALIANA PER LA FOTOGRAFIA (via Avogadro 4, telefono 011 54.65.94). Mostra «Margaret Bourke-White fotografa». Fino al 28/5. Orari da martedì a sabato 15-19, sabato e domenica 10-19; lunedì chiuso.
GALLERIA D'ARTE MODERNA E CONTEMPORANEA (via Magenta 31, telefono 011.562.9911). Tutti i giorni 9-19. Lunedì chiuso. Visite guidate collezioni permanenti, primo venerdì del mese 15.30-17, sabato 9.30-11, domenica 15.30. Visite guidate dom. 10-11.30 e 11,30-13,30.
GALLERIA SABAUDA (via Accademia Scienze 6, telefono 011 547.440). Martedì, mercoledì, venerdì e sabato 9-14, giovedì 10-19, domenica 9-20; lunedì chiuso. Ingresso libero.
MUSEO ARTI DECORATIVE - PALAZZO ACCORSI (via Po 55, telefono 011 81.29.116). Da martedì a domenica 9-19. Lunedì chiuso.
MUSEO D'ARTE CONTEMPORANEA - CASTELLO DI RIVOLI (p. Mafalda di Savoia, tel. 011 956.52.22). Mostra «Immagini della vita di ogni giorno nell'arte del XX Secolo». Fino al 21/5. Or.: mart., merc., gio., ven. 10-17, sab. e dom. ore 10-19; primo e terzo sabato del mese 10-22, chiuso al lunedì. Bus navetta da stazione Fs Alpignano, tel. 011.95.65.220.
MUSEO DELL'AUTOMOBILE «C. BISCARETTI DI RUFFIA» (corso Unità d'Italia 40, telefono 011.677.666). Or.: tutti i giorni 10-18,30; lunedì chiuso. Biglietto unico museo.
MUSEO DI ANTICHITA' (via XX Settembre 88/c, telefono 011.521.22.51). [redacted] «Da Roma per gioco - [redacted] giocattoli nell'antica Roma». Fino al 7/5. Orario: martedì-sabato 9-19, domenica e festivi 14-19, lunedì chiuso. Domenica ore 16 visita guidata da un archeologo.
MUSEO DI ANTROPOLOGIA (via Accademia Albertina 17). «Africa». Solo visite guidate su prenotazione. Per le scuole lunedì, mercoledì e venerdì ore 10-12. Per il pubblico martedì, giovedì e sabato ore 15-17. Ingresso gratuito. Inf. Domina Servizi, tel. 011 562.12.84.
MUSEO EGIZIO (via Accademia delle Scienze 6, telefono 011.561,7776). Or.: da martedì a sabato 9-19; domenica 9-20. Lunedì chiuso. Inf.: 011.563.79.12 - 561.83.91.
MUSEO ETNOGRAFICO DI SCIENZE NATURALI MISSIONI CONSOLATA (corso Ferrucci 14, tel. 011.440.04.00). Orario: giorni feriali 8,30-12,30; 14,30-18; festivi 14,30-18. Chiuso il lunedì.
MUSEO REGIONALE DI SCIENZE NATURALI (via Giolitti 36, tel. 432.30.80). Mostra in allestimento.
MUSEO NAZIONALE DEL RISORGIMENTO (p. Carignano, tel. 011 562.1147). Tutti i giorni dalle 9 alle 18.30. Domenica dalle 9 alle 12.30.
MUSEO DELLA MARIONETTA (via Santa Teresa 5). Telefono 011 53.02.38. Orario da lun. a ven. 9-13, sab. 14-18, dom. su prenotazione.
MUSEO DELLA MONTAGNA (via Giardino 39 - Monte Cappuccini, tel. 011 66.04.104). Or.: tutti i giorni dalle ore 9 alle 19. Video «Montagne Pub 1999» fino al 16/4.
MUSEO DELLA SINDONE (via San Domenico 28, telefono 011 436.58.32). Orario: tutti i giorni dalle ore 9 alle ore 12 e dalle ore 15 alle ore 19.
MUSEO NAZIONALE DELL'ARTIGLIERIA (c. Galileo Ferraris ang. via Cernaia). Chiuso.
MUSEO NUMISMATICA - ETNOGRAFIA ARTI ORIENTALI (Bricherasio 8, telefono 011 541.557). Tutti i giorni ore 9-19.
MUSEO PIETRO MICCA (via Guicciardini 7, telefono 011 546.317). Tutti i giorni dalle ore 9 alle ore 19.
MUSEO STORIA NATURALE DON BOSCO (viale Thovez 37, telefono 011 660.1066). Domenica dalle ore 14,30 alle ore 18,30. Feriali: scuole o gruppi su prenotazioni. Visite guidate (15-18.30) tutte le seconde domeniche del mese.
PALAZZINA MAURIZIANA DI CACCIA (Stupinigi, telefono 199 122.122).
PALAZZO BAROLO (via delle Orfane 7, telefono 011.436.03.11). Orario: da lunedì a mercoledì 10-12; 15-17; venerdì 10-12.
PALAZZO BRICHERASIO (via Lagrange 20, telefono 011 517.1660). Tutti i giorni 9-19, [redacted] 14-19. Giovedì 9-22. [redacted]: «Botero». Fino al 4/6. Per informazioni e visite guidate tel. 011/517.1673.
PALAZZO CAVOUR (via Cavour 8, tel. 011.530.690). Mostra «La contessa di Castiglione e il suo tempo». Fino al 2/7 [redacted] martedì a domenica 10-19.30, giovedì 10-23. Lunedì chiuso.
[redacted] REALE (p.zza Castello, telefono 011.436.1455). Da mar. a dom. 9-19. [redacted] chiuso.
PINACOTECA ALBERTINA DELLE ARTI (via [redacted] Albertina 8, [redacted] 817.78.62), da [redacted] a [redacted] 9-13; 15-19. Lunedì chiuso.
PROMOTRICE DELLE ARTI (viale Crivelli 11, Valentino, telefono 011.669.25.45). Mostra «Personali soci». Tutti i giorni dalle ore 10 alle 12 e dalle ore 16 alle ore 19. Festivi dalle ore 10 alle ore 12. Lunedì chiuso.
PARCO MICHELOTTI - EX ZOO (corso Casale 14, [redacted] 011.819.41.16). Mostra: «Nel mondo dei dinosauri». Tutti i giorni 10-19, fino al 1/5.
SALA BOLAFFI (via Cavour 17, tel. 011.557.63.00). Mostra «Enrico Colombotto Rosso». Or.: da martedì a domenica 10.30-19, lunedì chiuso. Fino al 30/4.

Concessionaria Mercedes-Benz
AutoVallere
[redacted] KOMPRESSOR [redacted]
Corso Trieste, 132 - MONCALIERI (TO)
Tel. 011/6536311

Problemi di Taglia ?

LA STAMPA

LA MODA

Vieni alla Bell'Italia !

C.so Belgio 24/E - TORINO

SUPPLEMENTO AL NUMERO ODIERNO

INFORMAZIONE PROMOZIONALE

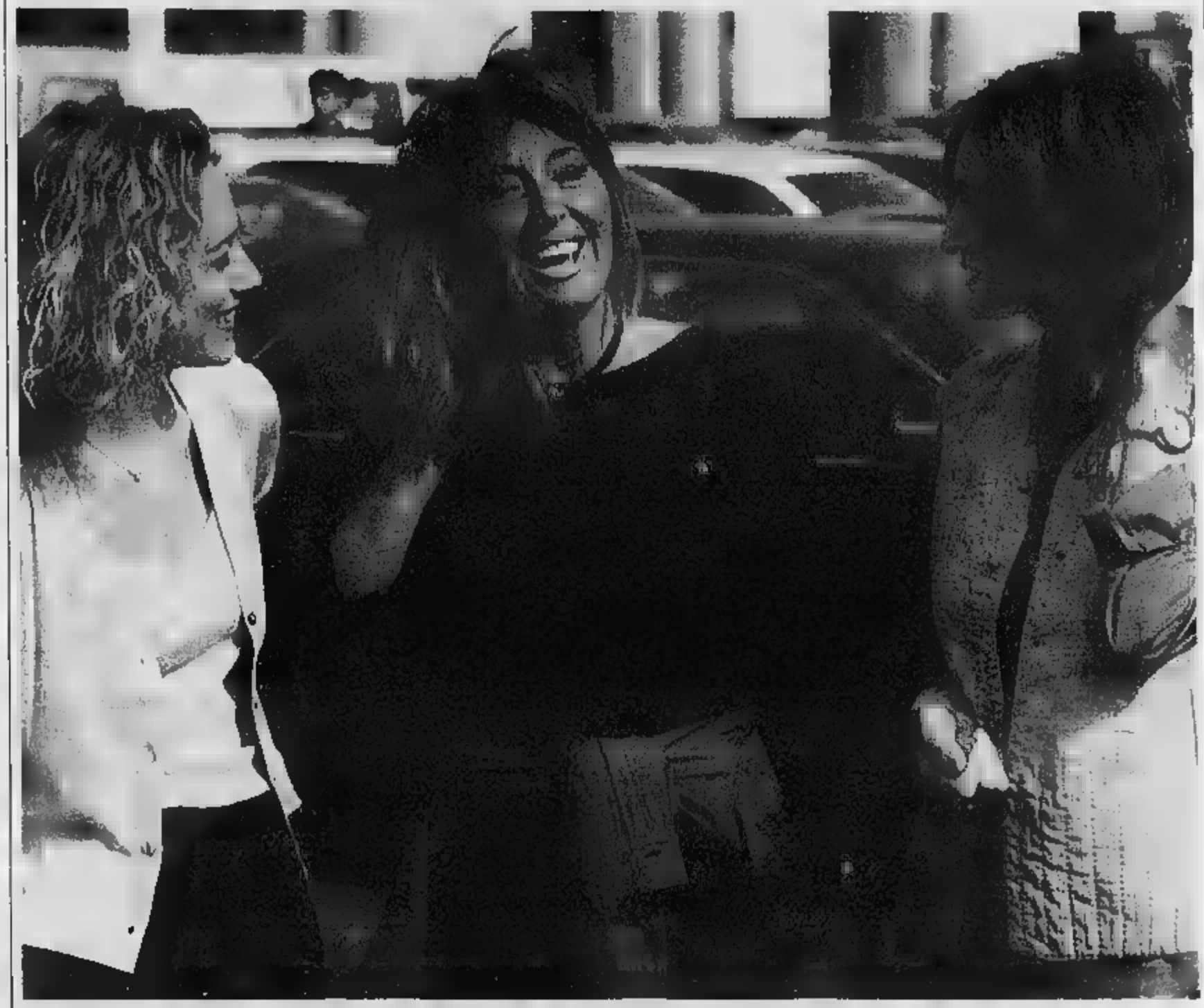

Problemi di taglia ?

La Bell'Italia TAGLIE FORTI

...Ritorni alla Bell'Italia !

SPECIALISTI IN TAGLIE FORTI

ed EXTRALUNGHE PER LUI E LEI

FORNITISSIMI ANCHE IN JEANS FINO TG. 84!!

P PARCHEGGIO CUSTODITO GRATUITO

FINO TG 84

SARTORIA

BANCOMAT

TUTTI I MERCOLEDI' ORARIO CONTINUATO

TORINO - C.so MARTINI 24/E angolo C.so TORTONA 24

Tel. 011.812.70.37 orario 9,30/12,30 - 15,30/19,30

Problemi di Taglia ?

LA STAMPA

LA MODA

Vieni alla Bell'Italia !

C.so Belgio 24/E - TORINO

SUPPLEMENTO AL NUMERO ODIERNO

INFORMAZIONE PROMOZIONALE

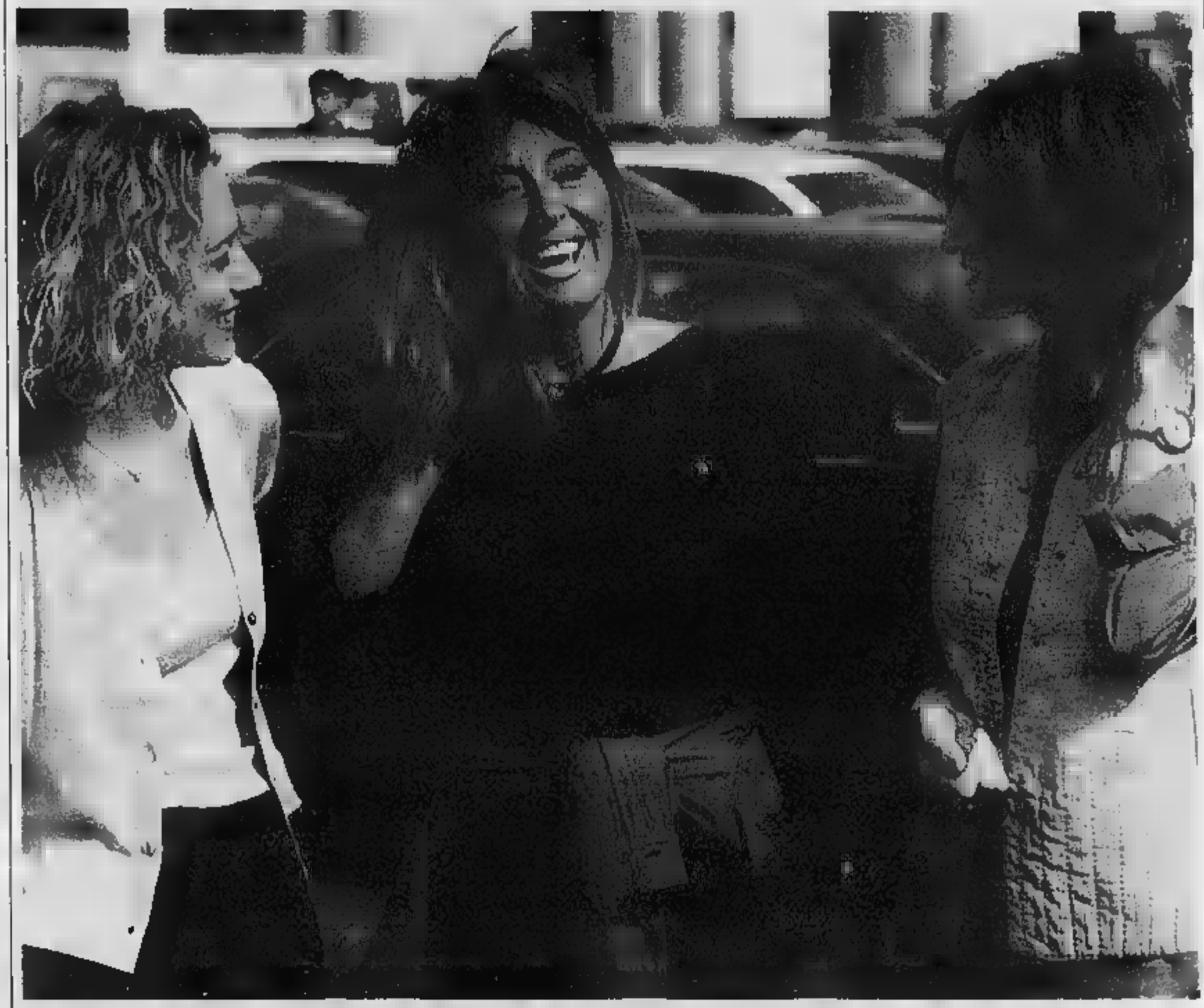

Problemi di taglia ?

La Bell'Italia TAGLIE FORTI

...Ritorni alla Bell'Italia !

SPECIALISTI IN TAGLIE FORTI

ed EXTRALUNGHE PER LUI E LEI

FORNITISSIMI ANCHE IN JEANS FINO TG. 84!!

P PARCHEGGIO CUSTODITO GRATUITO

FINO TG 84

SARTORIA

BANCOMAT

TUTTI I MERCOLEDI' ORARIO CONTINUATO

TORINO - C.so MARTINI 24/E angolo C.so TORTONA 24

Tel. 011.812.70.37 orario 9,30/12,30 - 15,30/19,30

Le produzioni di moda, pubblicità e spettacolo hanno ancora bisogno di nuovi personaggi, di nuovi idoli, di nuovi sex-symbol, di nuovi tipi di bellezza... senza limite di età. Ed è per questo che la nostra caccia alle nuove facce non è ancora terminata!

MODELS & ACTORS MANAGEMENT

Modern Agency

TORINO
Via San Secondo, 31
NAPOLI
Centro Direzionale, Isola G8
VENEZIA
Via Giordano Bruno 13, Mestre

Numero Verde
800-516974

DADA EFFE

In forma con piccole strategie

Creme e unguenti per coccolare il corpo

Aprile: parte il conto alla rovescia. Tre mesi alle vacanze in spiaggia e alla fatidica «prova costume»: soltanto novanta giorni per recuperare la forma perduta.

La stagione delle golosità concesse è finita. La moda-inverno che tutto assolve (i cappottoni mimetizzano il surplus di rotondità) è finita nel piano superiore degli armadi. E' il momento della verità, tempo in cui scade la cambiale degli stravizi. Tutto si paga. Anche la pigrizia di aver rinunciato al [illegible] in palestra e aver trascurato la regola d'oro di pranzi leggeri e vegetariani almeno [illegible] volta la settimana.

Con il primo caldo si giura a [illegible] stessa che d'ora in poi i dolci resteranno in pasticceria, [illegible] alzerà un'ora prima per fare ginnastica, e non si trascurerà l'idea del massaggiatore. Tanti buoni propositi. Peccato che in troppi casi resteranno soltanto teoria. Dedicato a chi trasgredirà, ecco un «pronto soccorso» cosmetici: il meglio delle novità per riconquistare un'aspetto invidiabile.

Per coloro che hanno problemi sia di cellulite [illegible] di perdita di tono dei tessuti ecco le «Capsule dermoplastiche anticellulite» di Collistar, super[illegible]ce[illegible] e [illegible] quattro azioni. Per prevenire la riformazione della pelle a buccia d'arancia c'è la «Crema dermoplastica» effetto lunga durata. Completa l'azione anti-gonfiore il gel «speciale drenante anti-acqua». Infine, per continuare la cura anche al mare, [illegible] mancano i solari anti-cellulite. Una crema autoabbronzante è quel che ci vuole prima di esibirsi bianche come [illegible] relle ai primi tepori. Sempre Collistar lancia una formula idratante elasticizzante ma non grassa, a base di vitamina A ed E, che [illegible] macchia e non puzza. E' consigliabile, prima [illegible] stenderla, fare un pelleng per eliminare tutte le cellule morte. Con un po' [illegible] buona volontà e qualche giorno di dieta si può anche rischiare [illegible] somigliare, vagamente, alla ragazza (nella foto) che pubblicizza il prodotto.

Ha una consistenza fresca e leggera il gel rassodante «Nivea Body Specifics» che applicato [illegible] volta al giorno sulle [illegible] critiche (fianchi, cosce, addome) massaggiando fino a completo assorbimento restituisce tono [illegible] elasticità al corpo. Dedicata alle più raffinate la linea corpo firmata Chanel che offre prodotti come il «Gel raffermisant» e l'«Eau vivifiante».

Il primo, è un gel fluido a base di caffeina e teofillina che agisce sui tessuti drenandoli. Il secondo è una «microemulsione» che risveglia il corpo come una fresca e tonica brezza e ha qualità emollienti, addolcenti e idratanti. Dalle Ande arrivano in erboristeria trattamenti anti età alla [illegible] muqueta: gli estratti di questo f[illegible] spontaneo rigenerano la pelle tanto che fino [illegible] poco tempo fa venivano impiegati per [illegible] loro proprietà cicatrizzanti. La [illegible] sembra che attenui le rughe di espressione mentre l'olio puro aiuta a rendere meno visibili i segni dell'acne. Validissimo è sempre l'olio di vitamina A, che Maria Grazia Cucinotta [illegible] a volontà per nutrire contorno occhi e décolleté.

Il 1° punto vendita diretto del jeans

CASUAL OUTLET

JEANS CASUAL

Dal marzo 1999 nasce **CASUAL OUTLET** in **Via** [illegible] La filosofia del punto vendita è impostata sulla **vendi**[illegible] **dal produttore al consu**[illegible] **passaggi** [illegible]
Dopo 20 anni di esperienza nella produzione del mondo giovanile Vi offriamo l'opportunità di [illegible] **acquisto** [illegible] **e quindi di** [illegible]
Se anche Voi siete appassionati del settore, se volete sapere i segreti del mestiere tipo: differenza tra [illegible] maglia tagliata ed una smanicata, con quale tipo di macchina [illegible] stata realizzata, la filatura [illegible] la lavorazio[illegible] eseguita. Se Vi interessa [illegible] le differenze dei tessuti di una camicia: popeline, fil a fil, con cuciture [illegible] 1 ago o [illegible] 2 aghi, oppure com'è strutturato un jeans, [illegible] quale grammatura e lavaggio [illegible] sviluppato.
Quanta piuma vi [illegible] in un giubbotto e così per tutti gli articoli casual, [illegible] in grado fi fornirVi tutte queste informazioni.
Inoltre Vi daremo tutte [illegible] indica[illegible] **per come lavare i capi che acquistate, [illegible] faremo l'orlo [illegible] pantalone in 24 ore [illegible] [illegible] dell'acquisto ecc...**
[illegible] più [illegible] i prodotti vogliamo venderVi [illegible] questo.
Vi aspettiamo numerosi.
CASUAL [illegible]

Via Nizza, 366 - Tel. 011.6964648 - TORINO

La moda firmata a prezzi choc

In Borgo Po i sogni possono diventare realtà

C'è tutto il fascino delle griffes più prestigiose tra le proposte che «Mapo Abbigliamento», specializzato in stock e campionari, ha pronte per la primavera-estate. L'accogliente negozio di Borgo Po, in via Martiri della Libertà (a pochi passi dalla Gran Madre), veste sia la donna che ama il classico, sia quella che preferisce lasciarsi tentare dalle più ardite tendenze della moda. Come sempre, i prezzi rendono accessibili a chiunque i capi delle collezioni di stagione che fuori di qui resterebbero un mito.

Allora, andiamo alla scoperta delle proposte attuali, ricordando però che da «Mapo» gli arrivi si susseguono ininterrottamente e che per questa ragione è bene farsi un giretto in negozio ogni volta che ne ha il tempo. Le sorprese non mancano mai... Dunque, la primavera è la stagione del tailleur in fresco di lana: «Mapo» propone il tre pezzi grigio (giacca, gonna e pantalone) a 480 mila lire. In fatto di completi, poi, c'è da sbizzarrirsi. A cominciare da quelli pantalone firmati Patrizia Pepe o realizzati in fresco di lana nero stretch, per passare al tailleur in cotone di Caruso (con gonna) che da «Mapo» costano dai 190 e 210 mila lire mentre nelle boutiques i prezzi volano oltre le 600 mila. I colori? Pastello, ma solo.

Per la donna grintosa o sportiva-modaiola ci sono i giubbini «motociclista» colorati, in splendida pelle, a 219 mila (anziché 450 mila) e quelli in ecopelle pitonati a 119. Quattrocentomila costano i giacconi lunghi quarti in pelle nera e perfetti anche sugli abiti e le gonne. Ancora giubbini: quelli in tessuto o in jeans con applicazioni sono di Metradamo, Junior Rose, Katharine Hamnett, Santacroce e costano da 79 mila in su.

E c'è da perdere la testa per gli abiti estivi... Quelli dipinti a mano, quelli con sovrapposizioni di tulle, i colori per ogni occasione. Poi, pantaloni (49-69 mila anziché 120-130) in fresco di lana, cotone e stretch, gonne in ogni lunghezza e tessuto (59-69 mila) nei colori classici e moda, bluse, t-shirt, top (39-69 mila) tutto firmato Patrizia Pepe, Max & Co., Alberto Biani. Completano l'abbigliamento donna gli impermeabili, la maglieria in cotone.

Ed ora l'uomo. Per lui «Mapo» ha una splendida varietà di abiti realizzati esclusivamente con tessuti Loro Piana, confezionati da Maco e Caruso. I prezzi? Anziché un milione e 2-300 mila il negozio di via Martiri li vende a 430-490 mila. A 370 mila sono proposti invece gli abiti in cotone. Poi, giacche, pantaloni per ogni stile. Un'altra suggestione-choc? I giubbotti in morbidissima renna, sia color tabacco sia blu, a 490 mila. E ancora: l'uomo che vuole vestire bene a prezzi più che modici da «Mapo» trova le camicie Danolis a 79 mila (anziché 180), le polo Fred Perry a 89 mila, le t-shirt Woolrich a 49 mila.

Piombo
Maco
Caruso
Danolis
Yacobs Ties

MAPO

Peserico
Paolo Pecora
Patrizia Pepe
Cantarelli
Max & Co

STOCK & CAMPIONARI

ABBIGLIAMENTO UOMO E DONNA

Orario: 10,00-13,00 • 14,30-19,30 - Chiuso il Lunedì
Via Martiri della Libertà, 27/a - 10131 Torino -Tel. 011.83.99.059 (zona Gran Madre)

CONTACT
SPOSI
ghilte a; 4 bis - Tel.-Fa 1 11 43 1.380

Bocche rosse e riccioli a gogò

Tornano trucco e capelli super femminili

infuocata alla Paloma Picasso? Ungaro ne è convinto. «Volto struccato, magari unto di crema o due strepitose labbra rosse e lucide. E vi resisterà», dice lo stilista che ha fatto uscire in passerella 50 ragazze con sorrisi carminio.

Come ottenere un simile effetto per lunghe ore? Si può ad esempio scegliere uno dei rossetti di Oreal, il marchio che trucca le modelle durante le sfilate milanesi. C'è il «Color Riche» luminoso e idratante a base di vitamina E, il Color Persist antitraccia che non sbava o il Rouge Pulp, a base di olii superbrillanti. Chi non osa le tinte decise, faccia come Laetitia Casta- testimonial della linea Eveil di Oreal- che per la primavera promuove rosa e beige da ragazzina in fiore. Gli occhi però, non vanno più bistrati modello Louise Brooks. Romantico è la parola d'ordine per sguardi ringiovaniti da tocchi lievi nei colorini pastello e gote rosa pesca. Ma non è così facile. Cindy Crawford ottiene il suo aspetto «naturale» mischiando ben cinque fondotinta diversi. Segno che un viso «finto-pulito» è frutto di numerosi e difficili passaggi di make up. C'è ma non si vede. Così deve essere il fondotinta: assolutamente mat, dorato con naturalezza, come gli ultimi prodotti lanciati a Givenchy. Compagno indispensabile il «Correcteur de Teint» di Guerlain, che camuffa occhiaie e foruncoli senza farsi notare, inoltre idrata e lenisce.

Il trucco comunque può rimanere impeccabile per ore. Prima del fondotinta basta applicare fiale particolari che scongiurano le sbavature, un cubetto di ghiaccio. Anche i nuovi l'eyeliner di Corolle sono a prova di strofinamento. Enfatizzare gli occhi significa usare matite che ne assecondino la forma e il colore. Mentre alla bocca sono riservate tenui nuance beige e marroni Fra i nuovi rossetti ad alta definizione, spiccano anche gli Stick Puri di Collistar - a lunga tenuta, anti-invecchiameto - racchiusi in una graziosa confezione di vetro. Chi ama i trucchi fantastici può usare gli ombrezzi viola e turchesi, viola e rosa rilanciati da Yves Saint Laurent.

Gli zigomi vanno invece scolpiti da riflessi caldi come gli aranciati e i bruniti. Dagli Usa arriva il metodo di «Analisi del colore». Con questo test è possibile stabilire la percentuale cromatica degli indicatori naturali quali pelle, occhi e capelli. E una volta passati i dati al computer ecco il maquillage che «calza» alla perfezione.

Per quanto riguarda la chiome le regole modaiole esaltano boccoli e capelli lunghi, molto femminili e preraffaelliti, da raccogliere eventualmente in chignon Anni Cinquanta, mentre l'effetto spettinato con ciuffi ribelli, che scappano da tutte le parti, è frutto di un posticcio su cui sono fissati a girandola ciocche di capelli artificali si trova anche sui banchetti del mercato a non costa più di mila lire). Per avere una chioma luminosa spargerla qualche goccia di olio di Macassar, prima di lavarla con uno degli shampo Garnier ai frutti tropicali.

Le proposte del negozio di corso Orbassano 235

Da Raviola le nuove Collezioni primavera-estate 2000

Raviola. I riflettori della moda sono ormai puntati sugli accessori, che devono essere curati, il più possibile trendy e, perché no, fare una concessione ad un pizzico di follia.
Raviola, il negozio di corso Orbassano 235 che da 40 anni **si occupa di calzare le donne più eleganti di Torino**, della moda e delle sue tendenze conosce tutte le sfumature. Per questo il suo è un assortimento invidiabile, in grado di soddisfare ogni esigenza di gusto, di stile e naturalmente anche di comodità.
Da Raviola si trovano proposte di ogni genere, dal classico alla linea comfort al genere di tendenza, rappresentati da case di altissima qualità.

RAVIOLA

C.so Orbassano, 235 - [illegible]
tel. [illegible]

vasto assortimento Spose

CALZATURE PELLETTERIE

Il jeans che stupisce e cattura

Trionfo di tessuti techno e colori-primavera

Li hanno adottati, rivisitati, mixati con stili e tessuti classici, preziosi, spesso apparentemente inconciliabili, tutti i grandi stilisti internazionali: i jeans sono il simbolo dell'abbigliamento sportivo per eccellenza, sono capaci anche di trasformarsi, adattarsi, mimetizzarsi e affermarsi con grande evidenza se il loro ruolo diventa più formale. Dal mattino alla sera, un paio di jeans si fa accompagnare, nell'uomo, da blazer, maglioncini, camicie, cravatte. Per la donna, in denim colorato, ma anche bluse in seta, twin-set in cotone ricamato, fino ai top in lurex o paillettes.

Niente di meglio, dunque, quando la stagione fredda è ormai tramontata e i primi tepori o le prime giornate da anticipo di estate sono ormai realtà, per uscire dall'imbarazzo della scelta e rifornire il guardaroba con nuovi jeans-tendenza. Già, perché è bene non fare l'errore di pensare che nel 2000 questo capo d'abbigliamento-simbolo sia rimasto uguale a se stesso. Bastano piccoli dettagli, basta un colore insolito, una sfumatura innovativa, per rendere i pantaloni più diffusi nel mondo un elemento caratterizzante per chi desidera essere sempre alla moda.

In questa filosofia si inserisce Closed, il marchio diventato celebre per la perfetta vestibilità dei suoi modelli, capaci di seguire le

del corpo valorizzandone le forme. A Torino, l'esclusivista è Best Oliver di piazzetta degli Angeli 4 angolo via Carlo Alberto per le donne e Primo Emporio di via Carlo Alberto 41/c per gli uomini.

Firma all'avanguardia, Closed propone una vastissima gamma di versioni, tutte fedeli al taglio classico jeans, ma anche molto attuali. Infatti, accanto alla classica tela denim blu, nella collezione dell'estate si aggiungono stoffe tecnologiche come il tessuto bielastico in grado di assecondare, senza costrizione di sorta, i movimenti del corpo. E in questa caratteristica non è solo un dettaglio-moda, ma anche uno stile di vita all'insegna della libertà.

Closed ha creato poi i tessuti non-stiro, ideali per chi ha poco tempo: i jeans realizzati con queste tele si stendono ancora bagnati e una volta asciutti, appaiono come appena usciti dalle mani di una stiratrice provetta, pronti per essere indossati. I colori? Anche i jeans - che naturalmente resistono nelle sfumature del blu - si sono sottomessi quest'anno ai colori-tendenza cui nessuno può sfuggire per sentirsi davvero up-to-date. Ed eccoli, da Best Oliver e da Primo Emporio, nelle tonalità pastellate e caramellate.

Non solo jeans: Best Oliver, che vanta ormai 15 anni da protagonista sulla scena torinese, presenta nelle sue sette vetrine una quantità di suggestioni-moda. Dagli abiti che esaltano la femminilità ai tailleur, all'infinita gamma di t-shirt e camicie da abbinare ai Closed: tutto per tutte, dalla teen-ager che si veste solo con capi-tendenza alla signora raffinata dai gusti classici.

J e a n s

CLOSED

RIVENDITORI AUTORIZZATI

UOMO

EMPORIO

Torino - Via C. Alberto, 41/c
Tel. 011.8127944

DONNA

BEST OLIVER

Torino - Piazza Madonna degli Angeli, 4/b
Tel. 011.531386

ASSORTIMENTI COLORI

TESSUTI NO-STIRO

E' più sexy la gamba «vestita»

Calze e collant preziosi sono i nuovi accessori

Tornano alla grande calze e collant, a lungo svillaneggiate dalla moda, da stilisti come Tom Ford per Gucci e Miuccia Prada che hanno imposto a lungo la tortura della gamba nuda ■ violacea anche in pieno inverno. Ma ora, con il grande successo degli accessori, ecco che anche il collant ridiventa un elemento fondamentale nel prêt-à-porter, completando l'immagine ■■■ un degno prolungamento dell'abito. «La ritrovata voglia di vestirsi bene, con femminilità, ma senza cadere nel banale, rilancia le calze ricercate promuovendole a oggetto del desiderio», sostiene Alberta Ferretti. E se è vero ■■ ■ si veste per sedurre, come resistere al revival delle calze con cucitura ■■■ ■■■ Laura Antonelli ■■ «Malizia»? Le riedita Blumarine in ■■■ fuxia, ■■ anche nere, cosparse di paillettes, abbinandole a sottane a tubo e sandali vertiginosi. Un insieme che fa impazzire gli uomini.

Frutto di macchinari sofisticatissimi sono i collant double face (paghi uno compri due), i modelli automassaggianti, traspiranti, rilassanti, antizanzara, anticellulite. E addirittura autodepilanti. Il nuovo collant che rispunta questa primavera ■■■ deve ■■■ dotato ■ optional, come quelli sopra elencati, oppure decisamente superdecorato (Pierre Mantoux ne ha realizzato un paio ricamato ■ mano con motivi floreali che costa ■■■ milione). I graffiti alla Keith Harring, spopolano sulle versioni mutuate da Dolce e Gabbana, mentre Fendi e Chanel cospargono i loro modelli di loghi (più griffati ■ così).

Chi ■■ ha gambe perfette ricorre ■■ autoreggenti e collant come a un make-up, nella speranza di mitigare i difetti (come quelli Wolford nella foto). Quindi, il calzettone ■■ gi■■■■■ maschile, proposto da Moschino, resta un vezzo per giovanissi- ■■ Nel capitolo «duri a morire» rispunta il calzino (uscito dal guardaroba maschile, rientra purtroppo in quello femminile). L'orrenda mezza calza ■■ turista tedesca ricompare, addirittura velata, in tandem ■■ il gambaletto arricchito da ginocchiere. Meglio evitare, anch■■ se si è perfette. Così conciata, persino ■ splendida Megan Gale (il volto della pubblicità Omnitel), in passerella per Mariella Burani, sembrava un terzino. L'effetto polpaccione ■on risparmia nessuna, neanche le più magre.

Sexy e un tantino osé sono gli stivali autoreggenti in microfibra scura che Alexander ■■ Queen ha fatto indossare alle sue top nelle recenti sfilate parigine, intercalandoli con ghette in cuoio nero elasticizzato, serrate da zip che partivano dalla coscia e finivano alla caviglia. L'autoreggente classica è nuovamente richiestissima, soprattutto ■■ bordo ricamato alto una spanna che occhieggia dallo spacco della gonna. Inutile sottolineare che ■■ simili tenute sono di rigore scarpe e sandali a tacco altissimo. E l'ancheggiamento ■■ sedere deve essere ritmico come le oscillazioni di una pendola. Non resta che imparare a camminare con una moneta fra le natiche: trucco che usava la top model Pat Cleveland negli Anni Settanta, per correggere la postura.

Conz

Abbigliamento - Accessori
UOMO - DONNA

FENDI CARACTÈRE new

DIESEL NAPAPIJRI HENRI LLOYD LACOSTE

Via Italia 19 - Settimo Torinese (TO)
Tel. 011.800.06.13

Un sogno
che diventa realtà...
vanità, coccole
tentazioni ■ femminilità

maugeri boutique

TORINO Via della Rocca, 41 - Tel 011.839.58.39
ROMA Via del Leone, 19 - Tel 06.687.14.75

MAX

LA CAMICIA UOMO

LA PIÙ ELEGANTE CAMICIA DI TORINO PRONTA E SU MISURA

THE MOST STYLISH SHIRT IN TURIN READY~TO~WEAR AND MADE~TO~MEASURE

Camicie pronte, collo dal 36 al 50

Ready~to~wear shirts, neck sizes from 36 to 50

Camicie su misura

Shirts made to measure

Cravatte

Neck~ties

Maglieria in cotone

Cashmere knitwear

KENZO HOMME

ALEA

JACOBS-TIES

VALENTINO CHEMISES

roberto cavalli cravatte

PAOLO VERRI

cravatte

Walt Disney

maglieria

Calvin Klein

FENDI

XACUS

Les Copains accessories

OTTAVIO FORLINI

MISSONI SPORT

PIAZZA CARLO FELICE, 73 TORINO • 011.540806

www.camiceriamax.com

B Abbigliamento e Calzature

Per lui

San Domenico 2 S Abbigliamento e Calzature
Via San Domenico 2
Chieri - To
Tel. 011.942.18.82

Esce il macho, entra il tenerone. Un requiem per [illegible] tutti i suoi simili: cadaveri eccellenti che appartengono ormai al bagaglio estetico del passato. Mister muscolo è morto e sepolto. Le donne non lo vogliono più, sono stufe [illegible] arroganza, [illegible] suo narcisismo. E' tempo [illegible] cervelli, [illegible] spalle cadenti da studioso, di sorrisi veri. Arrivano le facce normali dei ragazzi con i capelli corti (come quello proposto da Zegna nella foto), l'aspetto pulito [illegible] chi, dopo la doccia, non indugia più davanti allo specchio a «dirsi quanto è figo.

Finalmente il 2000 traccia un nuovo identikit, quello dell'individualità. Trionfa l'eleganza che Ar[illegible] ha definito della mente. Un concetto a lungo [illegible] per dar spazio agli accessi dei belloni da copertina o ai bruttoni contro[illegible]

Tirerà finalmente un respiro di sollievo [illegible] si accetta com' è, [illegible] tanti artifici. La moda per la prossima primavera ha già colto questo cambiamento in atto promuovendo un modello di uomo che mischia [illegible] anche nell'abito. Le divise maschili finite al rogo rispuntano [illegible] aspetto più moderno, ma conservando quell'allure di classe inglese che affascina le donne. Torna l'abito di lino bianco, il blazer blu, gli abiti uniti e gli spezzati sportivi. E la [illegible] ritrova il suo ruolo, raffinatissima e fatta su misura da Finollo e Marinella o più modaiola se griffata dagli stilisti. Mentre [illegible] blazer resiste [illegible] T-shirt unita. I pantaloni si dilatano, le maglie coloratissime cedono il passo a quelle tinta bosco o mare. Tutto portato con disinvoltura senza [illegible] sembrare troppo impettiti.

B
[illegible] Jeans
Versace [illegible]
[illegible]
[illegible]
Calvin Klein Jeans
[illegible]
Max Mara
Fendi
D & G
Corneliani
Hugo [illegible]
Helmut Lang
Calzature
Gianna Meliani
Vic Matié
[illegible] continuato
[illegible]
e
Calzature
Via Settimo 24
San Mauro - To
Tel. 011.822.14.03
San Domenico 2 S
Abbigliamento
e
Calzature
Via San Domenico [illegible]
Chieri - To
Tel. 011.942.18.92

Aprile a Le Gru è il mese della moda.

Le Gallerie di Le Gru saranno in festa per tutto il mese di Aprile.
Una festa allegra e piena di colore, sarà la festa della moda.
Nelle sue vetrine troverai tutte le novità della nuova stagione 2000
a prezzi strepitosi. Fare shopping sarà ancora più divertente,
troverai anche, da lunedì 10 Aprile, un gigantesco plastico di
New York fedelmente ricostruito, con i suoi grattacieli
(alti fino a 3 mt), il ponte di Brooklyn e la Statua della Libertà che
potrai ammirare e, se vuoi, farti anche fotografare con loro.
Se vuoi stupirti, vieni a Le Gru!

Le Gru, dove trovi di più?

SHOPVILLE

LE·GRU

◇ 180 negozi, Euromercato, grandi magazzini, bar, ristoranti ◇ [illegible] posti auto gratuiti ◇ Distributore [illegible] benzina ◇ Mini Club [illegible] giochi, tv, teatrini [illegible] babysitter ◇ Aria condizionata ◇ Banca con orario continuato fino alle 21 ◇ Apertura lunedì [illegible] 12,30-22 da martedì a venerdì ore 9-22, sabato [illegible] 9-21 ◇ Tangenziale Sud di Torino, uscita Corso Allamano.

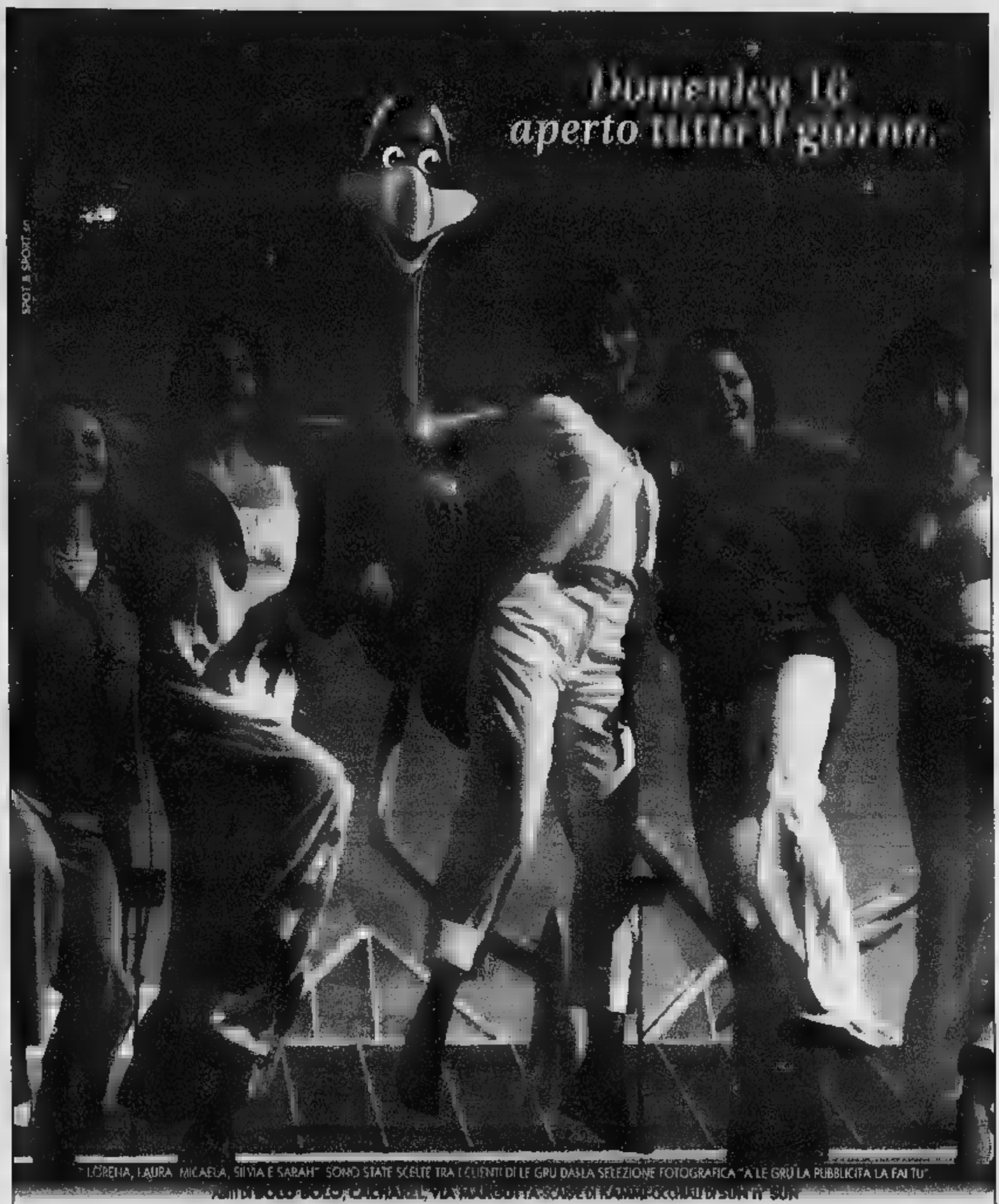

LORENA, LAURA, MICAELA, SILVIA E SARAH" SONO STATE SCELTE TRA I CLIENTI DI LE GRU DALLA SELEZIONE FOTOGRAFICA "A LE GRU LA PUBBLICITA LA FAI TU".

Fai un salto a Le Gru!

In città come sulle spiagge deserte

Con DiCaprio arriva la beach generation

Pantaloni a vita bassa, t-shirt e camicie batik, zaino in spalla o a tracolla trasversale, tatuaggi (meglio se tanti e stravaganti). Aria sognante alla ricerca disperata di esperienze. E' l'identikit del globetrotter, del giramondo idealista portato sullo schermo da Leonardo DiCaprio con «The beach» e che ha lanciato la moda della beach generation, una via di mezzo tra i figli dei fiori degli Anni 70 e i nuovi edonisti amanti della New Age. Dov'è la spiaggia? «Non sarai tu a trovarla. Sarà lei a trovare te», dicono i cultori di questa filosofia di vita. Il cult book di Alex Garland, da cui è stato tratto il film, è la storia di Richard, giovane e scapestrato giramondo che il destino ha portato in Thailandia. La sua vita cambierà per sempre dopo l'incontro con il folle Daffy Duck, che gli disegna sulla mano la strada per trovare l'ultimo dei paradisi, una piccola baia selvaggia e proibita. Richard partirà insieme a due ragazzi francesi incontrati per caso alla ricerca del luogo misterioso, che però si rivelerà un micidiale mix di scenari da sogno e situazioni da incubo.

Il popolo dei giramondo, descritto nel libro e nel film, ha già fatto proseliti per lo stile trasgressivo e casual esagerato, subito adottato dai giovani e anche da chi nel tempo libero vuole buttarsi alle spalle l'ambiente di lavoro, l'ufficio, il video. Per lui, soprattutto se in carriera, ormai la

parola d'ordine, chiusa la porta a vetri dell'ufficio, è «comodi e naturali». Non quel «naturale ingessato» che sino a poco tempo fa caratterizzava i dirigenti al sabato mattina quando passavano sul lavoro «per dare un'occhiata e vedere se tutto funziona bene»: jeans magari stirati e con la piega, maglione girocollo per tenere posto la camicia finalmente senza cravatta, pantaloni con cintura coordinata alle scarpe.

La divisa ufficiale del popolo giramondo è la t-shirt, che in taluni casi diventa addirittura un diario di viaggio, grazie alle scritte che testimoniano passioni e successi. Oltre a quelle banali con Hard Rock Café (straviste), è ormai per viaggiatore esibire trofei rari, come «Hanfrock National Climbing Title 1998» o «Sinh Café Saigon», compagne di avventure straordinarie. Un canone particolare meritano le camicie, che diventano un concentrato di fantasie e di colori. Basta con lo stile da finto esploratore bianco, tutto tirato e azzimato, il chic del tempo libero sono le camicie sgargianti, squillanti, da pugno nello stomaco, indossate con accessori particolari, magari con i sandali e le ciabattine, cult anche da uomo per la prossima estate. E poi bermuda e bermudoni, larghi, a righe o in tinta unita, con tante tasche e l'immancabile zaino-portatutto, non soltanto per contenere il telefonino, ma per ospitare il computer ultrapiatto di ultima generazione con cui collegarsi a Internet in ogni momento e scambiare e-mail da ogni parte del mondo. Raccontare le esperienze, gli incontri, le notti, i colori, i sapori, un mondo di spiagge che si sognavano bianche e inviolate e che si finisce per trovare infestate di lattine vuote e schifezze varie. Come in «The beach».

VINCI
moda uomo
dal 1956
classico & sportivo
SPECIALIZZATO TAGLIE CONFORMATE
VIA NIZZA, 203 TORINO
TEL / FAX 011.674.510

La primavera fa l'uomo elegante

Nel negozio dove qualità e prezzo vanno d'accordo

Colori pastello, il grigio sempre elegante, diverse tonalità di blu. La primavera è arrivata p rinnovare il guardaroba maschile e «Harriman», il grande n di via Nizza 135/b (angolo via Tiziano), si è fermata con tante novità adatte all'uomo che predilige il classico, magari con qualche sfumatura leggera, o a quello che ama pantaloni taglio sportivo da abbinare con un attualissimo giubbotto.

«Harriman» è un vero punto di riferimento per chi l'eleganza ma anche prezzi contenuti: il negozio può soddisfare queste due aspirazioni perché appartiene ad una società che produce per alcune tra le più prestigiose firme della moda maschile italiana. Così, cura che l'azienda adotta nel realizzare abiti, giacche e pantaloni griffati, si ritrova negli abiti, nelle giacche e nei pantaloni semi-sartoriali di «Harriman». I prezzi, però, sono dimezzati rispetto a quelli degli stilisti. questo, po' di tempo facendosi guidare dal gentile personale del negozio tra le tante proposte del fornitissimo punto vendita, alla scoperta del genere più adatto per la propria esigenza, è un'esperienza davvero interessante. Ci si rende conto della convenienza e della qualità delle produzioni.

Le proposte di primavera? Giacche in colori pastello, classici abiti con gilet adatti anche da cerimonia, per esempio. I tessuti spaziano tra l'occhio di pernice, il principe di Galles, i gessati leggerissimi. Il negozio di via Nizza angolo via Tiziano propone poi, per la primavera, i pratici ed eleganti impermeabili corti nei colori tabacco, beige, blu e ghiaccio, i giubbottini-moda in tessuto gommato cappuccio, tasconi posteriori e cerniera. Vastissima, come sempre, la scelta camicie, tra le quali quelle su misura realizzate da un celebre artigiano torinese, di maglioncini, polo a manica corta e lunga. Ampia è anche la gamma di cravatte Camerucci. più attuali quest'anno in seta rosa oppure in tessuto-camicia. I jeans, da «Harriman», sono i celebri Schott.

Il titolare, Adriano Giusti, ricorda poi la particolare attenzione che «Harriman» dedica alla clientela di statura particolarmente alta: «Siamo in grado di vestire adeguatamente anche chi da 1,80 a metri. Troppo spesso, infatti, a queste persone vengono venduti giacche o abiti semplicemente allungati. Il risultato finale è ridicolo perché il punto vita resta troppo alto. invece collaboriamo con le persone alte perché si sentano bene in abiti realizzati apposta per loro: la nostra azienda produce anche per rispondere alle loro esigenze».

Poi, per vestire le conformazioni non standard è importante il giusto «drop», la data dalla differenza la semicirconferenza della vita e quella del torace (misurato sotto le ascelle): da «Harriman», dunque, sia i magri alti sia coloro che invece hanno addome che denuncia qualche chilo di troppo, trovano la taglia giusta.

Produciamo abiti per grandi firme, lo faremo anche per voi a prezzi di fabbrica con i migliori tessuti biellesi.

MARIO ZEGNA policarpo LANE Bottoli Lanificio F.lli Cerruti ZIGNONE
ADOLFO TRABALDO TRABALDO TOGNA Lanificio Campore

Harriman
UOMO

Punto vendita: Via Nizza, 135/b (ang. via Tiziano) ▪ Tel. 011.664.57.64 • TORINO
Produzione: Via Papa Giovanni XXIII, 31 ▪ Rezzato (BS)

Gusto e glamour: è noblesse chic

Lo stile inimitabile del Duca di Windsor

C'è una foto famosa in cui i Duchi di Windsor saltano senza scarpe tenendosi per mano, come due scolaretti felici sui tappeti di molle. Lui in un tailleur scuro e l'immancabile doppio giro di perle e lui con un abito fantasia e i calzini a chettoni. In quello scatto forse è racchiuso il segreto di uno stile che ha reso Edoardo VIII e Wallis Simpson due icone del gusto e della moda. Uno stile inimitabile, fatto di cura per i dettagli e al tempo stesso di leggerezza, di grande aplomb e di capriccio, di charme e di glamour. A distanza di decenni, gli abiti, le camicie, le vestaglie, ogni particolare dell'abbigliamento del Duca continuano a dettare moda e ad affascinare i grandi sarti. Quando da Sotheby's a New York è andato all'asta il guardaroba di Edoardo di Windsor e della moglie, il sarto Brioni si è accaparrato i pezzi migliori, come il completo safari del 1925, l'abito doppiopetto in tessuto cotolet grigio e bianco con, in smalto bianco e blu, lo stemma dello yacht reale del 1938, la giacca sportiva doppiopetto in harris-tweed di lana del '47, lo smoking doppiopetto sfoderato «midnight blue» in cadì di lana del '50. Senza tralasciare i soprabiti in lana del '35-'50, i pantaloni di velluto a coste ed in lino di H. Harrya di New York del '47. Questi cimeli, oltre a rappresentare il pezzo forte di un futuro museo della moda e dello stile,

sono anche fonte di ispirazione per le grandi firme della moda maschile che hanno creato per l'uomo straordinari «evergreen» in grado di sfidare il tempo. Come lo smoking blu che è stato riedita to in omaggio al Duca («Il blu sotto le luci artificiali è più nero» sosteneva) o la vestaglia da camera riprodotta in mille esemplari.

Il Duca era un ometto di piccola taglia, dal fisico asciutto e lieve, non certo paragonabile al bel tenebroso Pierce Brosnan, che è destinato a indossare i remake dei suoi abiti. Ma trovare oggi un sosia è impresa ardua, non solo per l'allure, ma soprattutto per lo straordinario stile di vita che lo ha sempre caratterizzato. Il grande gusto abbinato alle piccole bizzarrie accompagnò per tutta la vita Edoardo VIII, forse per compensare, almeno nelle piccole cose, il gran rifiuto a salire sul trono d'Inghilterra per amore di Wallis Simpson, una donna divorziata che non avrebbe mai potuto diventare regina. Cresciuto sotto la rigida disciplina paterna, che non ammetteva la benché minima trasgressione (se i ragazzi mettevano le mani in tasca, re Giorgio le faceva cucire, e se i loro vestiti alla marinara o il loro tartan era in disordine li rimproverava aspramente), sviluppò un animo ribelle che lo avrebbe portato ad uno stile di vita libero e poco convenzionale. Eliminò dal suo guardaroba i colletti rigidi, i panciotti, le redingote, le giarrettiere. Incominciò a portare nel tempo libero la camicia aperta; in Africa trovò che il massimo della comodità erano i bermuda e i pantaloncini corti e, infischiandosene delle convenzioni, arrivò persino a girare nudo sino alla cintola in pubblico.

Un lusso che mi posso permettere!

Una camicia su misura, con tutta l'abilità di una grande tradizione, con i migliori tessuti, i particolari che contano, le mie iniziali, consegnata in 15 giorni, anche a New York, al prezzo di una camicia confezionata?
Ora anche a Torino posso.
E ho deciso di regalarmelal

1950
La Chemiserie Traditionnelle

Camicie e camicioni su misura, pigiami e accessori d'abbigliamento per uomo, donna e bambino

Galleria Arcade - Via Andrea Doria 4/b - Torino - Telefono 0115185189

belgio costarica francia germania italia lussemburgo messico panama portogallo repubblica dominicana spagna stati svizzera venezuela

MALTESE

ABBIGLIAMENTO UOMO E DONNA

COLLEZIONI 2000

CONFORMATO D'ALTA MODA

TROVI SEMPRE QUEL CHE SPERI CHE CI SIA

VIA SUSA 32/A

TORINO 011 4346091

la qualità naviga in internet

www.maltese.it

un mare d'occasioni

Il negozio dei Levi's e della nostalgia

Alla Crocetta: unisce moda, qualità e prezzo

E' il negozio della nostalgia, «Alla città di Torino». Chi è vissuto alla Crocetta tra gli Anni Sessanta e Settanta non può non tenerlo nel cuore: i ragazzi andavano a comprarvi i Levi's, i pantaloni di velluto da mettere con le Clarks o con le scarpe di cuoio all'inglese. Era «il negozio» per eccellenza dei giovani e di tutti coloro che avevano voglia di vestirsi secondo le tendenze della moda di allora.

Nel tempo, questo negozio ha mantenuto una fedelissima clientela: i ragazzi dei primi Anni Settanta sono maturati, ognuno ha imboccato la sua strada, sono diventati padri di famiglia, sono magari andati a vivere altrove, lasciando la Crocetta per altri quartieri o per le cittadine della cintura. Ma tornano periodicamente in pellegrinaggio «Alla Città di Torino» per comperare i jeans, come allora. Oggi, però, nelle loro visite dettate dalla nostalgia, aggiungono agli acquisti anche abiti, impermeabili, giubbini e accessori di grande qualità e pregio. Gli abiti, poi, sono un altro punto di forza del negozio: di grande prestigio, con linee di assoluta attualità e a prezzi decisamente concorrenziali. Anche per questo, ai vecchi amici, il negozio di corso De Gasperi angolo via Vespucci - in piena Crocetta - ne aggiunge continuamente dei nuovi.

Ma è bello ripercorrere anche più da vicino la storia della boutique «della nostalgia», che per la maggioranza degli stessi ragazzi si collega anche alle canzoni dei Beatles, dei Rolling Stones, di Lucio Battisti e di Fabrizio De André. Raccontano, i titolari, che il negozio fu fondato nel 1937 come «Alla Città di Savona» e che poi, nel '42, fu ceduto ad una famiglia che lo ha portato avanti fino alla vendita all'attuale proprietà. Il nome «Alla Città di Torino» data appunto 1942, in piena guerra. Poi? Nei mitici Anni il proprietario era un appassionato frequentatore della Costa Azzurra e dei suoi locali. Fu lui ad importare i primi pantaloni a zampa d'elefante. Insomma, entrando nel negozio di corso De Gasperi si era certi di trovare la moda. Si trovavano i mitici Levi's e tutti i prodotti che facevano tendenza al liceo e all'università. E i Levi's si trovano anche oggi, persino nel rosso, colore richiesto quasi esclusivamente dagli stessi giovani di 10 anni fa.

I ragazzi di quel tempo sono diventati grandi. Ora nel punto vendita condotto da Paolo e Fabrizio Ricossa (in società con Adriano e Marcello Giusti) trovano abiti di grande eleganza, realizzati con tessuti biellesi, perfetti nei dettagli e nei costi contenuti. L'azienda che li confeziona produce anche per i grandi stilisti italiani, e la stessa attenzione che pone nella realizzazione dei capi firmati la dedica a questi: non griffati ma con analoghe caratteristiche di qualità e a prezzi dimezzati.

Dare ad ogni uomo
la possibilità
di interpretare l'abito
che indossa
e rispondere alle sue
esigenze di eleganza.

Una tradizione di
praticità, qualità
e convenienza
dal 1937.

ALLA CITTA' DI TORINO
dal 1937

10129 TORINO - C.SO DE GASPERI, 27
Tel. 011.59.19.62

Stile e personalità in una camicia

Tra qualità artigiana e attenzione per i dettagli

Qualità, certezza dello stile, assortimento di tessuti unico: tutto questo è Sebastian, il negozio di via Cavour che a Torino è sinonimo di camicia classica - elegante e sportiva - capace però di rinnovarsi ad ogni stagione.

Per l'uomo di ogni età la camicia è un capo d'abbigliamento troppo importante per essere lasciato al caso. La camicia «parla» della persona che la indossa, rivela l'attenzione con cui sceglie il proprio guardaroba, descrive addirittura il carattere. Per questo è essenziale non sbagliare: è sufficiente un dettaglio per rovinare un insieme prezioso, per nobilitare al contrario banalizzare l'armonia di un completo, il prestigio di un abito. In ogni circostanza, insomma, la camicia è un «biglietto da visita». Dunque, è bene essere molto attenti nella scelta. E da Sebastian si è certi di non sbagliare, di andare davvero a colpo sicuro. D'altra parte, quarant'anni di esperienza sempre coronata dal successo con l'esigente clientela torinese sono una significativa garanzia.

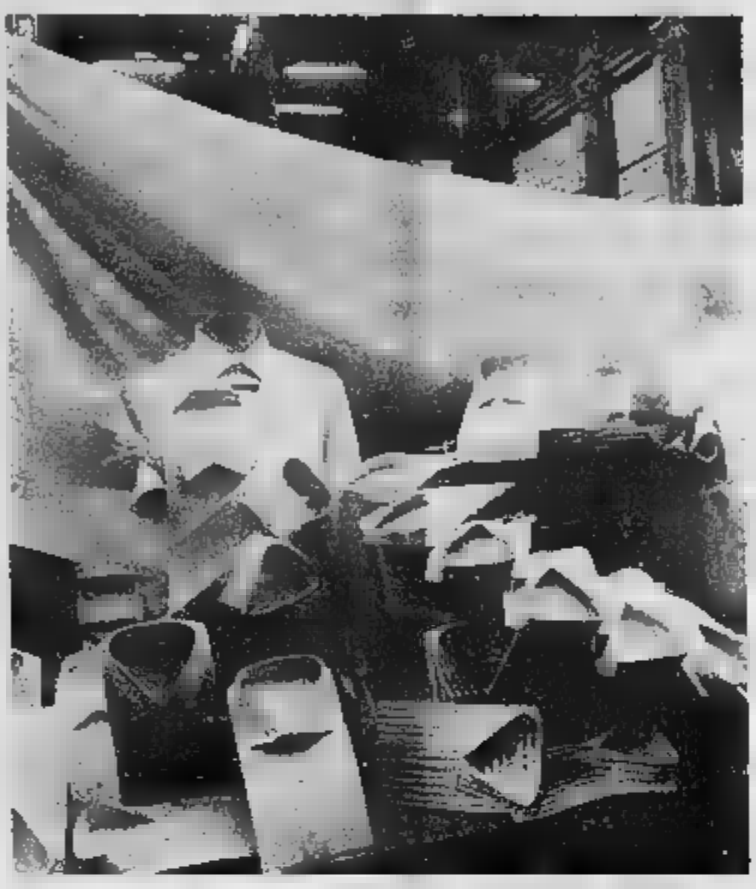

Ma le ragioni per andare a fare acquisti nell'avvolgente atmosfera del negozio di via Cavour sono numerose. A partire dal fatto che Sebastian realizza le camicie nel proprio laboratorio. Qui lavora personale altamente specializzato, per il quale la camicia è realmente un'arte senza segreti. Il risultato è evidente ed è particolarmente noto attraverso il «passaparola» dei tanti affezionati che considerano Sebastian il loro artigiano di fiducia: le camicie - che vengono vendute esclusivamente nel negozio di via Cavour - sono curate in tutti i particolari, nella modellatura e nell'assemblaggio. La gamma dei tessuti, poi, è vastissima e spazia tra le proposte delle primarie case italiane, inglesi e svizzere.

L'attenzione per il dettaglio contraddistingue sempre una camicia Sebastian: ogni capo è confezionato in modo tradizionale, con tutte le cuciture ribattute all'inglese; il collo è in fusetop con stecca estraibile, i bottoni sono rigorosamente in madreperla. Un'altra caratteristica del negozio: sulle camicie pronte è sempre possibile il cambio di colli e polsi e vengono sempre eseguite le riparazioni necessarie.

Da Sebastian, naturalmente, chi lo desidera può farsi confezionare le camicie su misura con cifre e ricambi. Non solo. Accanto ad un assortimento praticamente infinito di camicie, vastissima è anche la scelta di pigiami, boxer, vestaglie e camicioni da notte. Fin qui, l'uomo. Ma la stessa cura dei dettagli, la stessa raffinata maestria artigianale è anche a disposizione delle signore che nel reparto donna possono trovare una vastissima selezione di camicie e camicioni pronti in tutte le taglie.

TEN TOP TEN TORINO

primavera 2002

TOP TEN DONNA

VIA SOLERI 8 TORINO
TEL. 011 535360 FAX. 011 5611794

YOHJI YAMAMOTO · Y'S · COMME DES GARÇONS · JUNYA WATANABE · AKIRA · UNTITLED · ANTONIO MARRAS · STEPHAN JANSON ATELIER · NEWYORK INDUSTRIE · ANTONIO FUSCO · [illegible] · MAHARISHI · JADE JAGGER · LAIMEY [illegible]

TOP TEN UOMO E DONNA

PIAZZA PALEOCAPA 8 TORINO
TEL. 011 544697 FAX. 011 530092

YOHJI YAMAMOTO [illegible] · Y'S FOR MEN · COMME DES GARÇONS MEN · PRADA · PRADA SPORT · NEIL [illegible]RETT · MAHARISHI · FINAL HOME · [illegible]ERRY · NEWYORK INDUSTRIE · ORSOPIETRO · POLO RALPH LAUREN · TRIPPEN

M.+Y. GIRBAUD · MARGIELA 8 · RALPH LAUREN · BLUEGIRL · ADRIANO GOLDSCHMIED · G-Y'M · ORSOPIETRO · FABRIZIO DEL CARLO · Y'SACCS · JAMIN PUECH · TRIPPEN

La camicia che distingue l'uomo

Alle Gru una boutique che punta sul particolare

La filosofia di Tiziana Baronetto, appassionata titolare della camiceria Moreal alle Gru di Grugliasco? «Creare un negozio che "faccia distinguere l'uomo"». Spiega: «I nostri clienti mettono la camicia e la [illegible] tutti i giorni e proprio per questa abitudine sempre uguale hanno voglia di trovare cose particolari».

Da qualche tempo Moreal ha cambiato gestione: da negozio in franchising ora è diventato affiliato. Ad occuparsene è rimasta Tiziana Baronetto (che l'ha acquistato), giovane signora «con l'hobby - dice di sé - di fare [illegible]. Seguo la moda da tanti anni, organizzo sfilate, e ora ho voglia di novità. Così, da questa primavera, i [illegible] clienti trovano da noi modelli davvero particolari, [illegible] taschini e polsini insoliti. Anche se non trascureremo mai, ovviamente, il classico».

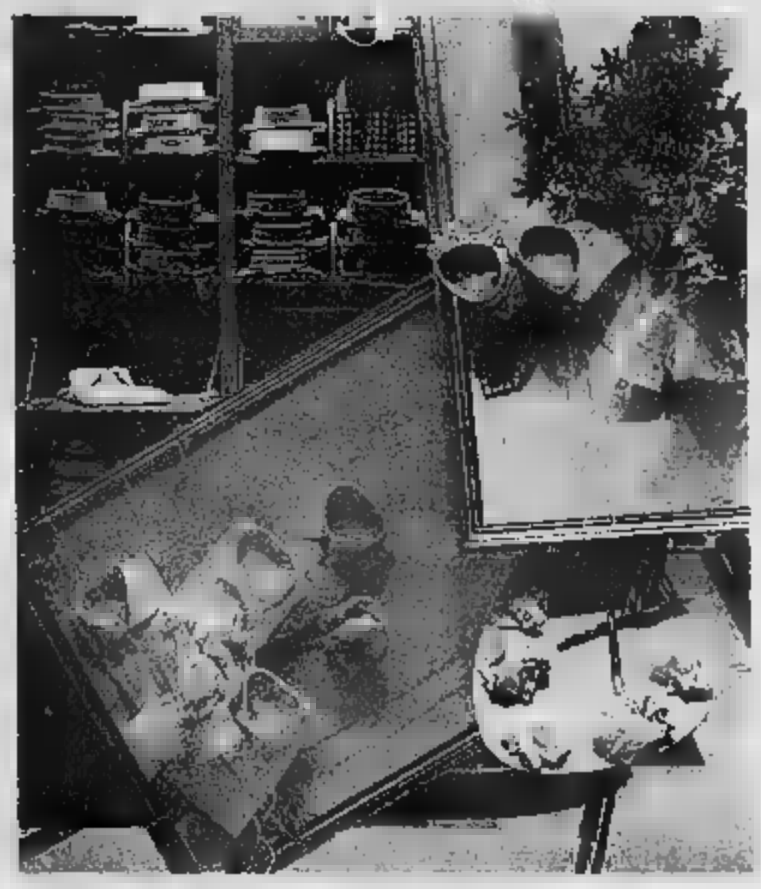

Le nuove linee? Nell'accogliente boutique dagli arredi in legno, affacciata sulla piazza centrale delle Gru, al primo piano, i fedelissimi alla camicia, giovani e meno giovani, oggi possono trovare la nuova linea Icaro. «Per volare sempre più in alto... E' la [illegible]tra linea più bella - [illegible] Tiziana Baronetto -, con [illegible] ricercati realizzati [illegible] tessiture di alto pregio». In settembre si aggiungerà «Alter Ego», l'altro io, linea-top. «E' particolarissima, tutta da vedere. Poi, naturalmente, abbiamo la linea Moreal che i nostri clienti già conoscono». Non manca, poi, la possibilità di accontentare i più esigenti e quegli uomini con caratteristiche fisiche [illegible]po' «speciali» con [illegible] confe[illegible]i su [illegible]ra.

Aperto ben tredici ore al giorno - e la titolare è praticamente sempre presente, a riprova dell'entusiasmo che dedica per vede[illegible] la clientela ben vestita e soddisfatta -, Moreal è un negozio dove davvero ci si sente coccolati. Il nostro è un team tutto al femminile. Amiamo chiacchierare [illegible] cliente, consigliarlo. Spesso arriva da noi con la giacca dell'abito a cui deve abbinare la camicia, ci chiede un parere. Le tendenze di questa primavera-estate? Continua ad esserci molto grigio, molto [illegible]ro. Per l'autunno, invece, come hanno anticipato le passerelle parigine, arriveranno i colori pastello».

Per la primavera-estate, la cravatta, complemento che da Moreal è presente in una vastissima gamma di proposte ricercate, è prevalentemente in colori [illegible]uri, ma anche [illegible] singolari fosforescenze. «Le nostre cravatte sono tutte in tessuti di Como, [illegible]i in seta indiana. E [illegible]i pure le camicie: le stoffe [illegible] italiane. Da noi non esistono gli inaffidabili cotoni turchi».

Naturalmente, Moreal accontenta tutti i clienti che desiderano le cifre ricamate. Per quelle a macchina è sufficiente un'attesa di cinque minuti, mentre per quelle a mano il cliente deve [illegible] dopo qualche giorno. «Sette su dieci non rinunciano a questo importante particolare che per il bon ton, va realizzato [illegible] più chiaro o più [illegible] della camicia». Una curiosità: ai clienti più affezionati Moreal offre un regalo-fedeltà.

Con Noi il Tuo Futuro da Imprenditore è

in Camicia & Cravatta

ST
SHIRTS & TIES®
CAMICIE E CRAVATTE

I NOSTRI PUNTI VENDITA

TORINO
VIA LAGRANGE, [illegible] • TEL. 011.540468

TORINO
C.SO RACCONIGI, 15 • TEL.011.4336007

ACQUI TERME
C.SO ITALIA, 89 • TEL. 0144.324397

ALBA
VIA XX SETTEMBRE, 7/D • TEL.0173.364834

CUNEO
VIA [illegible]. GRANDIS, 9 • TEL. 0171.696788

DOMODOSSOLA
C.SO MONETA, 18 • TEL. 0324.46371

MILANO
VIA VOLTA, (FRONTE [illegible]) • TEL. 02.6598063

La ST HOLDING torinesissima e affermata Azienda del settore, in questo periodo ricerca affiliati interessati all'apertura di nuovi negozi "SHIRTS & TIES", marchio specializzato in camicie e cravatte di alta qualità. Un marchio in netta espansione che già vanta numerose boutique. I nostri affiliati stanno riscontrando un buon successo di vendite dovuto all'offerta di un prodotto di assoluta qualità ad un prezzo concorrenziale. Per entrare a far parte di questa grande famiglia non è richiesta una esperienza specifica, poichè la **ST HOLDING** offre agli interessati un breve corso di formazione, seguito da uno stage in un punto vendita. La **ST HOLDING** inoltre offre un valido e notevole supporto logistico, indispensabile per un mercato sempre più esigente, in assoluta tranquillità. Diamo la possibilità di entrare in un'attività di successo che richiede un basso investimento iniziale, minima superficie espositiva gestibile anche da una sola persona. E non è tutto, la **ST HOLDING** tiene a far presente che non è richiesta alcuna royalty sul fatturato.

TALVOLTA LE SOLUZIONI ARRIVANO PRIMA DEI PROBLEMI.

RICHIEDI INFORMAZIONI OGGI STESSO, SENZA ALCUN IMPEGNO, AL N° **011.221.51.91** OPPURE AL N° **011.221.19.80** PER APRIRE CON NOI UN PUNTO VENDITA IN **FRANCHISING** DI CAMICIE E CRAVATTE DI CLASSE E QUALITÀ.

Attenzione... leggere bene le istruzioni.....

...prima di contattarci.

Attenzione... leggere bene le istruzioni.....

SHIRTS & TIES

ST HOLDING • VIA [illegible]CCAVIONE, 82 • 101[illegible] TORINO • TEL. 011.221.51.91 [illegible]60
WWW.ITALIANBRAIN.COM/[illegible] E-MAIL: STHOLDING@ITALIANBRAIN.COM

BOY'S PLANET
TORINO - Via Nizza 179/b
Tel. e Fax 011 66 38 958

Per i bimbi

BOY'S PLANET
TORINO - Via Nizza 179/b
Tel. e Fax 011 66 38 958

Esigenti, capricciosi, volubili e molto sensibili alle mode. Un tempo i bimbi si accontentavano di abiti pratici per andare a scuola, all'asilo o a giocare e, quando venivano «ingessati» in capi eleganti, si mostravano infastiditi. Le nuove generazioni invece sono attente a percepire il benché minimo cambiamento e, non appena hanno la possibilità di esprimersi, fanno valere con sicurezza i loro gusti. Non a caso dietro le scelte delle case produttrici di abbigliamento per l'infanzia si celano consulenze di fior di sociologi e psicologi dell'età evolutiva. Per non sbagliare e andare a colpo sicuro. Come accade per la moda di questa primavera-estate, destinata a conquistare i giovanissimi per la grande abbondanza di colori, di disegni e fantasie, che si ispirano allo stile dei «grandi» di cui in vario modo riproducono i modelli. Pantaloni e bermuda ricchi di tasche e tasconi, gonne lunghe fino ai piedi con la coulisse, completi sgargianti da «figli dei fiori», due pezzi che lasciano scoperti pancini e teneri ombelichi. E, su tutto, scarpe con almeno cinque centimetri di suola, roba che non funzionerebbe nemmeno in alta montagna (ma staranno poi comodi chiusi là dentro a sudare in piena estate?). Di certo, il bombardamento di riviste e pubblicità finisce per condizionare prima le mamme di loro (dietro un piccino dernier cri c'è sempre una mamma ambiziosa), ma spesso è meglio un piccino con qualche pezzo allegro e «scompagnato» di quelli impeccabili e tutti coordinati. Precocemente grandi.

CALZATURE PER BAMBINI

PINCO PALLINO
CALZE GALLO
GIESSWEIN
LELLI KELLY
SUPERGA
WOLLY
CHÉRIE
FLEXA

BOY'S PLANET

DR. MARTENS
PRIMI VEZZI
FORNARINA
NATURINO
BALDUCCI
KICKERS
GEOX
NAT'S

TORINO - Via Nizza 179/b
(Piazza Carducci) - Tel. e Fax 011 66 38 958

misure dal 16 al 40

A.C.F.

INGROSSO PRONTO MODA

UNICO PARTNER
AL VOSTRO SERVIZIO

18.000 MQ.
ASSORTIMENTO

- DONNA
- UOMO
- BAMBINO
- NEONATO
- INTIMO
- JEANS & BASIC
- BIANCHERIA E ARREDO CASA

NUOVO REPARTO
2.000 MQ. DI ASSORTIMENTO

CON LE MIGLIORI MARCHE

UN MAGAZZINO **COMODO** DA RAGGIUNGERE ■ **DINAMICO**,
CHE VI OFFRE CONTINUI **RIASSORTIMENTI** E **PROMOZIONI**

RISERVIAMO SCONTI SPECIALI AI POSSESSORI DI

50 ANNI
DI ESPERIENZA

I SERVIZI

A.C.F.

- SERVIZIO RISTORAZIONE ESCLUSIVO
  PER I NOSTRI CLIENTI
- CONSEGNA A DOMICILIO
  RAPIDA ■ PROGRAMMABILE
- PERSONALE SPECIALIZZATO
  AL SERVIZIO DEI CLIENTI

IL NOSTRO SELF-SERVICE

APERTURE DOMENICALI nel 2000

DOMENICA 12 NOVEMBRE
DOMENICA 26 NOVEMBRE
DOMENICA 3 DICEMBRE
DOMENICA 10 DICEMBRE
DOMENICA 17 DICEMBRE

STRADA CAFFADIO, 24
10036 SETTIMO TORINESE (TO)

TEL. 011.8008711 - FAX 011.8008740
E-MAIL: INFO@ACFMODA.IT - WWW.ACFMODA.IT

A.C.F. È ANCHE A:
VARALLO POMBIA (NO) - VIA MIRABELLA, 1
TEL. 0321.921407 - FAX 0321.957592

TESSILE

La primavera baby è «new hippy»

Per i bimbi, jeans scampanati, ricami e fiori

Jeans a zampa d'elefante, ma- sfrangiati invece che orlati, meglio se qualche fiore ricamato o stampato. Anche per i piccoli, per le bambine in particolare, la primavera-estate 2000 ha le linee ed i decori degli anni '70. Un tuffo in quella stagione variopinta, all'insegna della libertà, della fantasia e delle linee «senza freni» che le meno giovani hanno conosciuto in diretta. Forse non era, quella di allora, una moda indicata per qualsiasi tipo fisico. Le stravaganze tali, i capi attillati pure, da rendere auspicabile un fisico decisamente asciutto. Le bimbe, si sa, sono le uniche non problemi di sorta: la loro stupenda freschezza è un lasciapassare qualsiasi stile. E questo lo hanno capito gli stilisti che disegnano le collezioni «baby».

Così, da vetrine e riviste, occhieggiano completini in de- in cotone colorato completamente ispirati al periodo d'oro dei figli dei fiori. In questo stile, per esempio, sono le gonnelline stampate a margherite che numerose case di abbigliamento per under 14 hanno proposto quest'anno, idem i giubbottini jeans ricamati, le t-shirt a manica lunga o corta con qualche fiore applicato o stampato sul davanti.

Ma sono soprattutto i pantaloni gli alfieri del ritorno al passato: tanto che persino le classiche tute in felpa sono state disegnate scampanate. Scampanati i pantaloni, scampanata la maglia.

Ai jeans, poi, è consueto vedere abbinate le t-shirt te e strettine a righe, altra reminiscenza dell'epoca hippy, e quelle stretch colori choc (arancio, fucsia o verde acido) oppure écru anche. Sopra? Maglie di a larghe con o senza puccio, ma con la lunga zip magari l'anello che ne facilita la presa.

Anche genere elegante da cerimonia gli esempi di new hippy non : qui le citazioni si fanno più leggere, impalpabili, quasi. diventano i cotoni garzati indiani, che per le bimbe restano per lo più tinta unita, magari con qualche fiore disegnato a mano, anche se non mancano le classiche «macchie» sfumate. I fiori, poi, invadono tutto. Gli scamiciati, i grembiuloni, ma anche accessori come gli stivalini di gomma, le scarpe da ginnastica in cotone (le più attuali interamente coperte di margheritine), le scarpine primaverili pelle ed i sandali da a fascioni (dove applicazioni dei classici fiori della moda hippy si sprecano). Fiori, poi, sui cappellini di cotone, gli zainetti, i costumi bagno.

E per i maschietti? Per loro c'è il mimetico in tutte le combinazioni possibili, nel classico verde-marrone, alle più ed insolite abbinamenti di macchie beige e marroni oppure blu e azzurre.

oltre 50 ANNI DI SPECIALIZZAZIONE IN
CALZATURE
PER RAGAZZI 0 A ANNI
1949
2000

Oltre a
BAMBI
Vi proponiamo:
GEOX
KICKERS
NATURINO
BALDUCCI
EQUERRY
TOD'S
ROGAN
STARRY
PAPPA E CICCIA
SUPERGA
FORNARINA
NIKE
NEW BALANCE
ADIDAS
LELLI KELLY
BARBIE
GIESSWEIN
BISCOTTI

bambi
tutti i numeri

Ritirate la Vostra BAMBI CARD nei punti vendita in TORINO

Garibaldi, 4 - tel. 366
Gramsci, 166
Corso 128 011 390
Corso Peschiera, 192 - tel. 340 089
Corso Romania, 0112 625

www.bambi.it

Eleganza firmata da zero a 16 anni

Alla Gran Madre prezzi ribassati fino al 50%

Piccoli, ma con le idee chiare fin dalla più tenera età: quando è ora di vestirsi i bambini diventano incontentabili. E spesso è difficile, per la mamma, mediare tra le scelte dei figli e il proprio desiderio di vederli eleganti, alla moda, con capi di ottima qualità... ma acquistati ad un prezzo conveniente.

Una risposta a tutte queste esigenze le mamme torinesi possono trovarla a pochi passi dal centro, in Borgo Po, nella graziosa via Monferrato (che parte dalla chiesa della Gran Madre di Dio). Da «Woodstockstore», al numero 18 (nel cortile), c'è un negozio - unico nel genere - che propone un vastissimo assortimento di griffes e marchi prestigiosi: la pratica, quanto di meglio può offrire la moda per bambini e ragazzi da zero a 16 anni. La convenienza di «Woodstockstore» si riassume nella politica di prezzi che caratterizza il negozio e che viene praticata tutto l'anno: alla cassa il costo indicato sul singolo capo è ribassato del 50 o del 30 per cento.

Le mamme che in questo periodo decidono di andare a curiosare in via Monferrato 18 (attenzione, se il portone è chiuso basta suonare il campanello) e «Woodstockstore» trovano una grande varietà di articoli appena arrivati per la primavera-estate. E siccome questi sono i mesi tradizionalmente dedicati a comunioni e matrimoni, ecco che il regno dei marchi e delle griffes più importanti risponde ad ogni esigenza di abbigliamento da cerimonia.

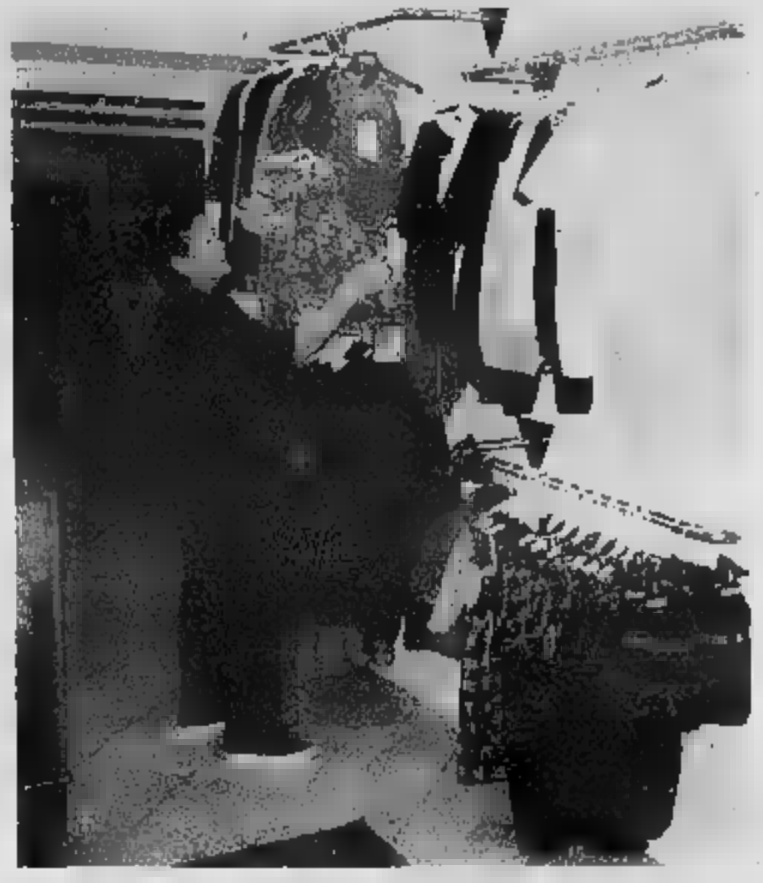

Per la bambina e la ragazzina si potrà scegliere tra una interessante varietà di abitini-tendenza in lino con sovrapposizioni di voile e tulli color pastello, con romantiche fantasie floreali o preziosi ricami. Per le giovanissime che invece preferiscono linee più semplici e rigorose, ecco sono gli elegantissimi abiti a mezza manica o smanicati blu in cady. Sempre in cady sono disponibili i completi di gonna e bluse blu e bianchi. Per i maschietti «Woodstockstore» propone i blazer blu, un vastissimo assortimento di pantaloni e polo. Per tutti, poi, t-shirt, polo, maglioncini in cotone, golfini, felpe, jeans, giubbotti impermeabili, tute, pantaloni e gli amati «ciclisti», pratici e modaioli. Tutto rigorosamente firmato.

E per i più piccoli? Anche nel settore «baby» il negozio di via Monferrato 18 ha una scelta firmata al cento per cento: per i neonati c'è da perdersi tra tutine e coordinati, tra micro-salopettes e pagliaccetti. Per le bimbe fino a tre anni non mancano i deliziosi vestitini in cotone con ricami a nido d'ape o in seta cotta, i grembiulini in lino.

I complementi: «Woodstockstore» propone gli accappatoi in spugna di alta qualità (6-16 anni), i costumi da bagno, i boxer. Per chi è fortunato e ha il numero giusto, poi, ci sono le scarpe del campionario. Ma «Woodstockstore» ha anche pensato alle mamme in attesa. Per loro ci sono proposte attualissime in tessuti impalpabili, pratiche ma anche eleganti, ideali per ogni momento.

OCCASIONI
WOODSTOCKSTORE
FIRMATE

"MILLEFIRME IN STOCK"

UN VALIDO RIFERIMENTO PER VESTIRE
BAMBINI E RAGAZZI CON CAPI FIRMATI
A PREZZI D'OCCASIONE

DA 0 A 16 ANNI

TORINO - VIA MONFERRATO 18 (INT. CORTILE) - TEL. 011 818.32.06
SEDE - ZONA GRAN MADRE - SE IL PORTONE È CHIUSO SUONARE IL CAMPANELLO

Nel mondo delle Barbie girls

Tra brillantini, paillettes e vestiti tutti rosa

Tutte impazziscono per Lei, la bionda, perfetta, stucchevole Barbie. Dai tre, da quando cioè hanno un po' di discernimento, e poi su su, sino agli otto-dieci anni, non esiste bambina che non abbia in mente il modello della bionda platinata. Avvolta in un turbinio di rosa, paillettes, brillantini e lustrini da far stramazzare un diabetico, Barbie riesce a stregare le piccole fashion-victims e a imporre il suo modello edulcorato. Non paga di riproporsi nelle versioni più incredibili (le più recenti sono la ballerina dello «Schiaccianoci» e Barbie Millenium, ma sono in arrivo Cenerentola e Belle di «La Bella e la Bestia»), la bionda americana imperversa anche nelle pubblicazioni specializzate per l'infanzia, farcite in modo incredibile di pubblicità autoreferenziale e di fumetti in cui l'attività principale di Barbie, delle sorelline Skipper, Stacie e Shelley e delle sue amiche è quella di andare a fare shopping oppure dal parrucchiere.

Non c'è dunque da stupirsi se, giunte intorno ai sei anni, le ragazzine chiedono di andare all'asilo truccate («[illegible] ci sgrida se mettiamo i brillantini») o acconciate con fiocchi e fiocchetti, preferibilmente rosa. Certo si è ben lontani dall'idea romantica della creatrice di Barbie, Ruth Handler, una dei fondatori della Mattel, che nel 1957 volle realizzare una bambola che fosse il simbolo della purezza e dell'innocenza. Si ispirò al personaggio di un fumetto che dal 1952 [illegible] pubblicato in Germania. Si chiamava Lilli, era disegnata da O. M. Hausser e rappresentava una ragazza troppo disinvolta ed emancipata. In Germania venivano prodotte anche delle bambole che rappresentavano Lilli, e fu proprio durante un suo viaggio in Germania che Ruth Handler conobbe Lilli. Ne acquistò tre esemplari e una volta tornata in America, rielaborò la bambola per creare l'ingenua e «innocente» che noi conosciamo.

La prima bambina che giocò con Barbie fu Barbara, la figlia di Ruth e Elliot, [illegible] la bambola prese il nome.

L'aspetto più «pericoloso» della «Barbiemania» non si limita soltanto alla bramosia di possedere tante bambole, corredate di vestiti e accessori di gran lusso e sportivi che finiscono [illegible] nei vari angoli di casa (chi non ha mai trovato una scarpa di Barbie nel nécessaire del cucito e [illegible] dentro il cassetto delle penne?), sdruciti e rovinati. E neppure i capricci davanti a una maglietta o alle scarpe con il visetto della bionda. Ci si comincia a preoccupare quando rifiutano i pantaloni (che le mamme propongono sempre volentieri) e vogliono soltanto vestitini frou-frou anche per andare a far ginnastica o a giocare ai giardini; quando tra tanti colori puntano sempre sul rosa, difficile [illegible] abbinare e che finisce sempre indossato con qualche golfetto, scarpina o calza rossa.

Gli psicologi sostengono che si tratta di fasi passeggere e che poi ogni bambina svilupperà la propria personalità e il modo di proporsi. Ma per il momento non ci sfugge: siamo tutte «Barbie Girls in a Barbie world».

punto e virgola
via Cavour, 7 • 10123 Torino
tel 011.5175243 • fax 011.5113469

Per Punto e Virgola,
è di nuovo ora di strepitose novità!
Dopo appena un'anno
dall'apertura del corner TIMBERLAND,
KENZO-JUNGLE e DKNY

sabato 8 aprile
in via Cavour 7, a Torino abbiamo
aperto "Monnalisa Shop"

Un nuovo spazio dove trovare
coordinati eleganti e da cerimonia
di Monnalisa Chic, la collezione
di tendenza Summer 2000
e l'innovativa Iakioo,
dedicata al trend più grintoso

punto e virgola
abbigliamento 0-16 [illegible]

[illegible]
KENZO JUNGLE
[illegible]
ELLE
MONNALISA
JaKioo

Fiocco Rosa

Abbigliamento
0 - 12 anni

Via Madama Cristina, 92
10126 Torino
Tel. 011.6692944

BORBONESE

monique
ALTA MODA
TORINO

Vittoria
Strada Genova, 219 bis
Testona - Moncalieri

Per lei

L'ISTITUTO
Tel. 011.647.12.89

Un conto è la passerella con i suoi show mediatici, le [illegible]oni esagerate, costruite per placare la voglia di spettacolo di un settore che [illegible] immagini come caramelle. Un altro è la vita. Che cosa resta del grande Barnum modaiolo alle consumatrici finali, desiderose di rinnovare il guardaroba in vista della primavera-estate? I trend di punta sono, come al solito, moltissimi, ma quelli destinati ad arrivare sulla strada, in realtà si contano sulle dita di u[illegible] mano. Eccoli.

Stampati e scollature [illegible] volontà per abiti nuvola, con corpetti che sono concentrati di luce e sottane doppiate di volle, ma anche tanta logomania con le iniziali delle griffe ripetute all'infinito su morbide canotte e calzoni (vedi Dolce e Gabbana, Trussardi e Fendi).

In auge i pois. Infinitesimali o macro per ingentilire bluse e tunic[illegible] che di [illegible]. Il classico da signora bene è [illegible] altro dei filoni [illegible]. Rivisitato [illegible]mente con occhio attuale. Corretto nelle proporzioni, nei dettagli, nell'uso dei materiali. Prada, come Valentino, Max Mara [illegible] Kiton (nella foto), rilanciano abiti bon ton con malizia, trasparenti e corredati da foulard, mentre con le gonne a pieghe da educanda si abbinano bluse crema e trench maschili. I «colorini» di punta? Lilla, viola, rosa fuxia, verdino, giallo limone. Le proporzioni? Attil[illegible].

Pantaloni che scoprono l'obelico e fasciano il sedere sono un must, [illegible] pure le giacche corte e sciancrate, i top a tendina che finiscono a mala pena sotto il sen[illegible]. L'orlo dei vestiti [illegible] arriva a metà ginocchio, [illegible] buona pace di chi odia la minigonna, soppiantata però dagli shorts. Non si può avere tutto!

VEDI IL TUO CORPO MODIFICATO?
VUOI TORNARE COME PRIMA?
Entra anche tu a far parte del programma "Bell'Essere"

- 12 Trattamenti dimagranti localizzati
- 3 massaggi ayurvedici
- 2 bendaggi americani
- 1 peeling agli estratti naturali

E PENSI DI NON ESSERE ALLA PORTATA?
COSTA MENO DI QUANTO PENSI
Per informazioni rivolgersi al [illegible] 011.6471289

- TROVERAI PERSONALE QUALIFICATO
- PAGAMENTI PERSONALIZZATI
- TELEFONATECI PER UN CHECK-UP GRATUITO CON LA DIETISTA CHE TI CONSIGLIERÀ L'ALIMENTAZIONE PIÙ ADEGUATA.

Trattamenti dimagranti personalizzati COME, DOVE e QUANDO VUOI TU.

Vittoria L'ISTITUTO
"Clinique de Beauté"

PAPEETE

TORINO

Vi invitiamo a visionare
le nuove collezioni
Primavera - Estate
dei migliori stilisti
italiani e internazionali

l' Altra Moda

PATRIZIA PEPE

MOSCHINO
jeans

PIERANTONIOGASPARI

giorgia
for me.

manufacture
d'essai

CAVALLI JEANS
CJ
MADE IN ITALY

byblos
blu

Zinco

GABRIELE

PAPEETE ***Abbigliamento & Calzature***
Torino - Corso Peschiera, 190b (Piazza Sabotino) Telefono 011.4330437

Torna il foulard pensando al mito

Annodato come Audrey Hepburn o Lana Turner

E' uno di quei [illegible]pi che vivono i corsi e ricorsi della moda, [illegible] in [illegible] [illegible] intramontabili: ognuno ne ha almeno un paio nel cassetto e sono tanti gli appassionati che [illegible] fanno colle[illegible] Il foulard ritorna alla grande. In testa, ma annodato con il doppio laccetto [illegible] il collo, nelle camicie (effetto foulard appunto), buttato con nonchalance sotto una giacca, aggrappato alla borsetta come usava fare Grace Kelly negli Anni Cinquanta. I modi per indossare il foulard sono [illegible]mente infiniti, lo [illegible] un libretto editato da Hermès qualche [illegible] [illegible] e che illustra i vari abbinamenti e incroci possibili. D'altronde il mitico carré ha consentito [illegible] stilisti e creatori di dare libero spazio alla fantasia, producendo versioni per tutti i gusti. Un tempo usava regalare il foulard quando [illegible] conoscevano esattamente i gusti della persona [illegible] niente era più sbagliato, perché con il quadrato [illegible] [illegible] [illegible] [illegible]no a lanciare messaggi, a espri[illegible] sentimenti [illegible] modi di [illegible]ré. Durante [illegible] Prima guerra mondiale i soldati che partivano per il fronte li ricevevano in [illegible] dalle loro fidanzate [illegible] li [illegible]ervavano come una reliquia, nella Seconda guerra veni[illegible] usati come propaganda elettorale; molte donne poi li annodavano in testa per preser[illegible] i capelli durante i lavori in fabbrica [illegible] in [illegible] (chi non ricorda [illegible] modello casalinga-«mamie vecchio Sud» degli Anni 50?).

Oltre ai grandi creatori quali Chanel, Fâtou, Fath Worth, Hermès, Gucci, negli Anni Quaranta molti artisti, del calibro di Buffet, Matisse e Picasso, hanno firmato i foulard, dando vita ad un caleidoscopio di fantasie e di colori da far perdere la testa. Il linguaggio del foulard esiste, eccome, e oggi ritorna di grande attualità, mutuato dai personaggi [illegible] dalle dive del passato. Il modo più gettonato è quello di annodarlo intorno alla [illegible]a, come usavano fare Jacqueline Onassis, Catherine Deneuve, Audrey Hepburn, Marilyn Monroe, e corredarlo con un paio di occhiali scuri, che accrescono il fascino e conferiscono [illegible] tocco di [illegible]. [illegible] lo si può anche legare al collo, [illegible] versione corta e sbarazzina, per sdrammatizzare i golfini corti e attillati (un po' [illegible] [illegible] fare Lana Turner) oppure puntare sull'effetto leopardato cercando di ricreare il look della Bardot [illegible] tempi d'oro.

Anche gli uomini hanno un debole per il foulard, per tradizione caratterizzato [illegible] fantasie più discrete oppure in versione bianco-latte. Un segno di distinzione, un tocco di classe, che non [illegible] [illegible] contraddistinguere gli elegantoni [illegible] anche gli uomini d'azione: nella divisa degli aviatori della Raf di un tempo [illegible] [illegible] mai il fazzoletto di seta bianco così come nella versione sciarp[illegible] [illegible] [illegible] lanciato [illegible] [illegible]da gli attori William Powell [illegible] Fred Astaire.

Tra i giovani [illegible] molto diffusa la bandana, in cotone [illegible] in mille fantasie coloratissime, da annodare intorno [illegible] capo per ripararsi dal sole oppure per dare [illegible] tocco etnico al proprio look. Anche questo un segno eloquen[illegible] di appartenenza al branco.

Anche se rivisitato e aggiornato, per il foulard valgono [illegible] que [illegible]pre [illegible] vecchie, intramontabili regole per indossarlo: mai abbinare gioielli appariscenti né indossarlo con comicette fantasia [illegible] con i volant.

Hardy Crobb's
International Maker's

ABBIGLIAMENTO UOMO - DONNA

Il gruppo Hardy Crobb's
è lieto di segnalare l'apertura
di un nuovo punto vendita a Torino

Specializzati in maglieria e camiceria, caratterizzato da una forte impronta anglosassone Grande assortimento ed [illegible] soddisfazione unica nello scegliere con un rapporto qualità prezzo decisamente interessante

siamo aperti [illegible] prima domenica [illegible] ogni mese
orario continuato [illegible] 9.30 [illegible] 19.30

Via Carlo Alberto 47/D
Tel. 011.88.79.74

C.so Vittorio Emanuele II, 102/a
Tel. 011.51.78.996

Idee-moda da mondi lontani

Ispirazioni etniche tra Oriente e Marocco

Etnico, ma solo nel senso più classico del termine: la moda della primavera-estate 2000 s'ispira anche alle culture e alle tradizioni lontane ma lo fa spesso attraverso un'elaborazione concettuale più complessa del solito. In pratica, attraverso la mediazione degli Anni 70. Tutti i maggiori stilisti hanno dedicato modelli ed accessori a questo filone che riecheggia il tempo dei figli dei fiori, che riporta in auge la loro passione per l'India ed i lunghi viaggi in genere. I risultati sono i più diversi: preziosi (è il caso della reinterpretazione di Roccobarocco, nella foto) oppure semplici, mettibili tutti giorni da giovanissime e non.

Etnica - ispirazione indiani d'America, però - è anche la serie di blouson e minigonne in pelle che numerosi stilisti (tra cui Coveri) hanno realizzato per le più trendy tra le giovani donne aspirazioni iper-modaiole: «Easy Rider» è il punto di partenza, ma il risultato è ricco di contaminazioni eterogenee. Lo sguardo si perde nell'orizzonte anche con Dolce & Gabbana e la loro reinterpretazione delle antiche stampe giapponesi, decoro per completi in raso di seta coloratissimo composti da top e fuseax.

Ma le suggestioni che provengono da mondi lontani riguardano in misura maggiore l'Oriente più classico, tra Cina e Thailandia (senza dimenticare un altro mondo, quello dei sultani). Le sete rielaborate e ridisegnate per la stagione calda 2000 trovano la loro ispirazione nelle più tradizionali stoffe orientali. Con interpretazioni diverse, variamente divise tra la «vestaglia-kimono» e i ricchi abiti delle corti. Sono i casi di Versace o di Antonio Fusco, che propone tessuti damascati per ricchi abiti da sera color oro.

Ma l'ispirazione kimono invade la moda anche nei suoi aspetti più semplici. Come? Tra le camicette e le bluse più attuali proprio i modelli ad incrocio-kimono un segnale della tendenza etnica di questi mesi. Sete di vario peso, abbinamenti di nuances chiaro-scure e linee «Cina-di-Mao» rappresentano poi un altro filone adottato da griffes italiane e straniere in questa svolta di millennio. E' il caso di Alberto Biani, per esempio, e non solo.

Anche il pitone, entrato più che mai nelle tendenze di stagione, è un capitolo del filone etnico. Che invade, tra l'altro, il versante maschile della moda. Gli stampati a squame di serpente caratterizzano una produzione che va dalle bluse (Ungaro e Gucci, per esempio) agli abiti da sera e da giorno, i pantaloni (Yves Saint Laurent, Chanel e altri). Stessa ispirazione «terre lontane» per gli zebrati, i maculati, i tigrati proposti da Dolce & Gabbana, Roberto Cavalli, Moschino, Fusco.

Tra Marocco e Turchia (e, incredibile ma vero, via via fino alla Russia dei villaggi), con ricami sovrabbondanti e una dichiarata ambizione folcloristica, accessori in perfetto stile a partire dalle calzature, si muovono numerosi altri scanzonati stilisti: un'impronta femminile non aggressiva, divertente per notti d'estate intorno a magici falò.

STYLE SIGNALS • SILVER APPEAL • TOTAL LIGHT • NEW DESIGN • POWER PIECES • CONTEMPORARY • ART AND GLAMOUR •

NUOVE COLLEZIONI
PRIMAVERA/ESTATE

PIANEGONDA
UNICO NEGOZIO MONOMARCA A TORINO
Via Teofilo Rossi, 3
Tel. 011.53.84.17

DAGNOLI
boutique

PRIMAVERA 2000....

...TEMPO
DI COSE
PIACEVOLI.

ALLEGRI
ALMERIA
ARMANI JR
ASPESI
BASE
BELSTAFF
BOSTONIAN
BROOKSFIELD
CANTARELLI
CHURCH'S
DRUMMOR
FRED PERRY
GUESS
GANT
GUY ROVER
MASKA
NORTH SAILS
RINAMONTI
WILLIAM
WOOLRICH

Via Madama Cristina, 23 - TORINO
(a 200 m. da C.so Vittorio Emanuele II)

Via Di Nanni, 73 - TORINO
(a 200 m. da Piazza Sabotino)

BIANCOFIORE

Divani per sempre

RELAX

VERSIONE CON LETTO

£. 1.189.000

POSIZIONE RELAX

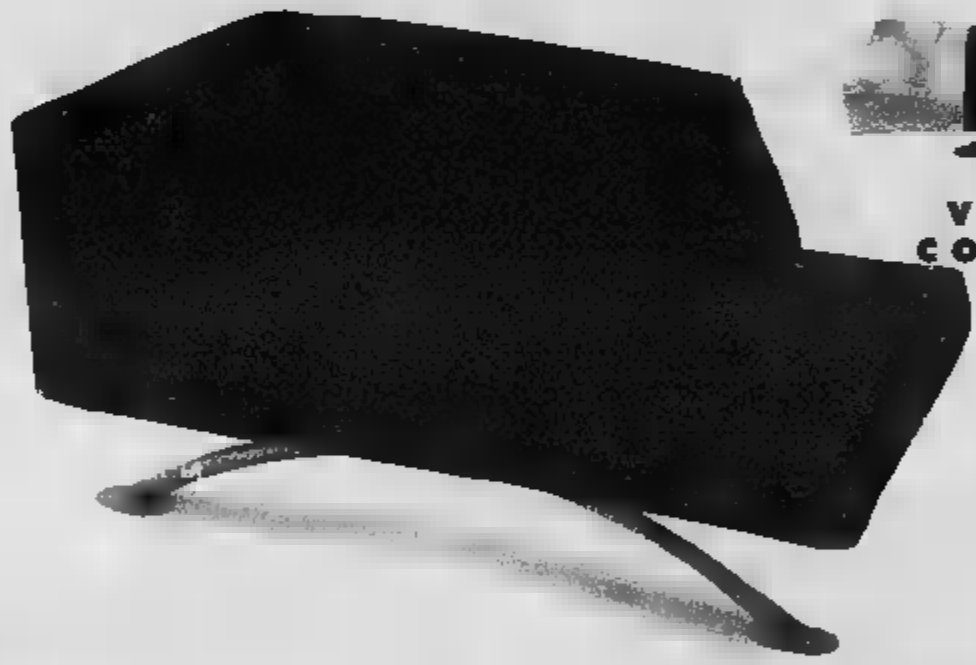

VERSIONE CON LETTO

da £. 1.399.000

POSSIBILITÀ RECLINABILE ELETTRICO

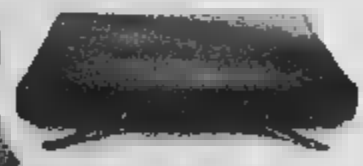

VERSIONE CON LETTO

da £. 1.969.000

Modelli Soft:
i protagonisti di ogni situazione della giornata

SHOW ROOM: Strada San Mauro, 180 - Torino - Tel. ■ Fax 011.273.11.74 - FABBRICA: Via Santagata, 11 - Torino - Tel. 011.273.16.04

BIANCOFIORE

Belli come quadri!

Titolo:
DIVANO REPLAY

Tecnica mista:
[redacted] **toro spessorato con concia al sali di cromo.**

Provenienza:
[redacted] **bovina europea.**

Spessore: **3,5** [redacted]

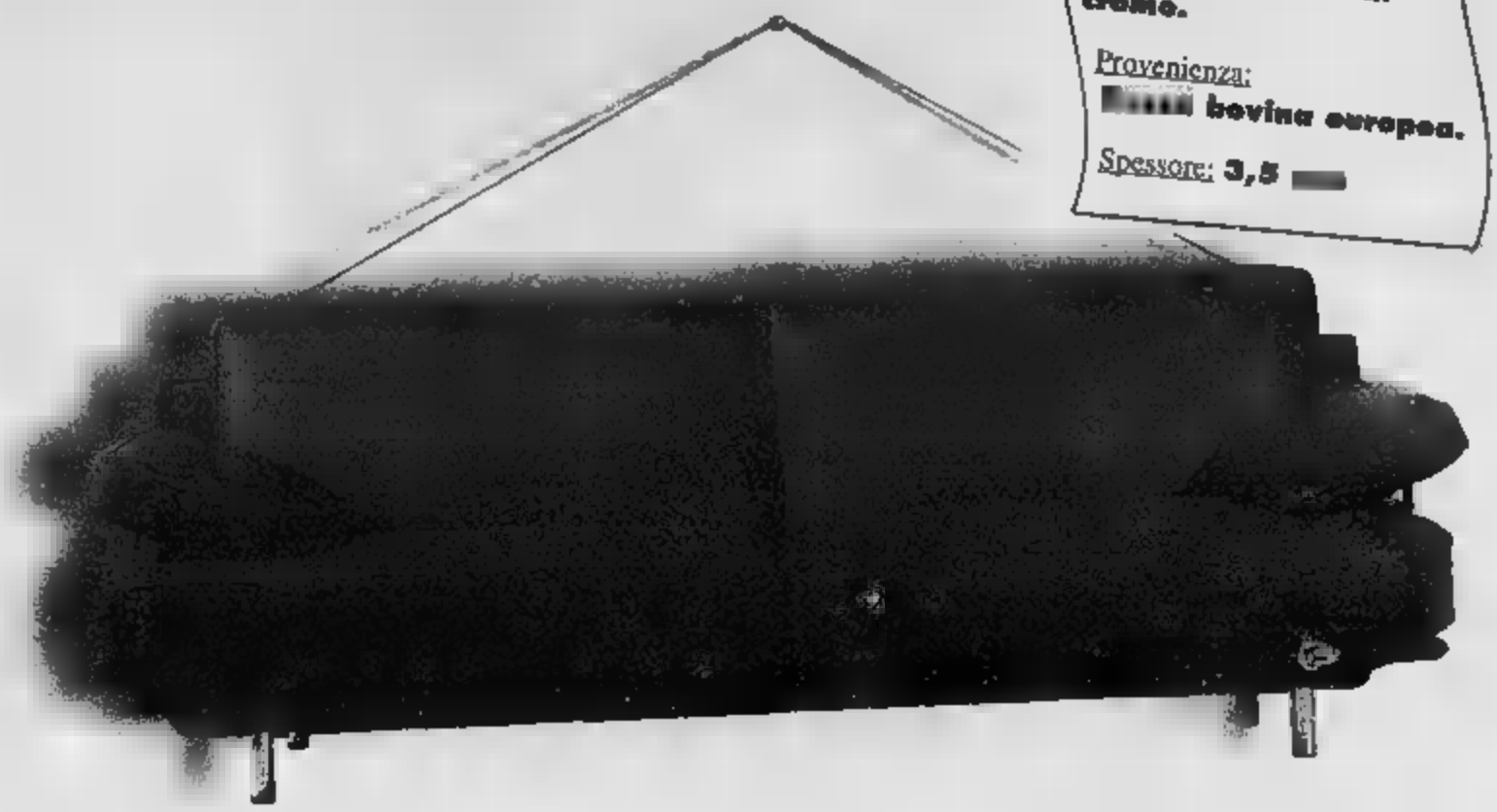

BIANCOFIORE *presenta*
la nuova linea in pelle,
caratterizzata da divani in pellame scelto
di toro ■ manto chiaro naturale,
rifiniture ■ pregio come impunture,
tasche ■ stringature realizzate
completamente a mano.

[redacted] *realizzate anche su misura*

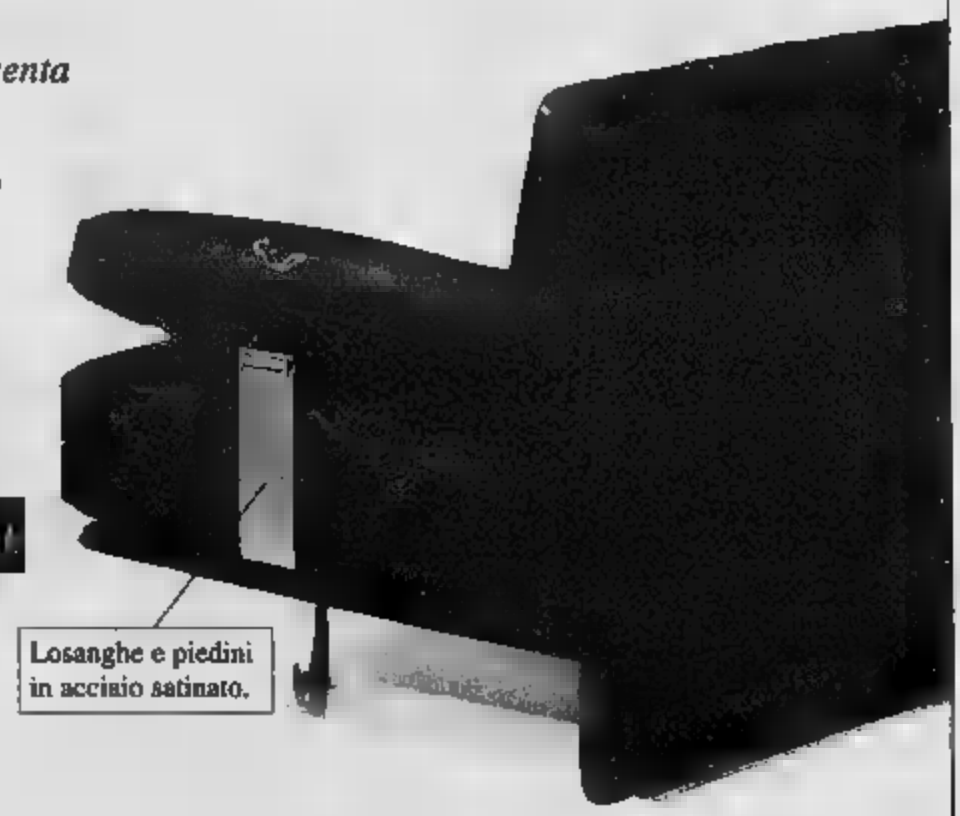

Direttive di qualità:
tutti i prodotti rispettano
la normativa I.V.F. 450.
Le pelli non contengono
pentaclorofenoli ed ammine clorate.

SHOW ROOM: Strada San Mauro, 180 - Torino - Tel. e Fax 011.273.11.74
FABBRICA: Via Santagata, 11 - Torino - Tel. 011.273.16.04

Sexy e maliarde, così son tutte

Ma poi agli uomini piacciono davvero?

Gonne con lo spacco, golfini stretti e scollati, pantaloni a vita bassa che segnano i fianchi, tacchi a spillo e scarpe a punta. E, sotto, capi sexy e allusivi, con qualche concessione al modello «maliarda». La donna di questa primavera-estate passa di certo inosservata, è aggressiva e provocante, sicura di sé. Insomma, finalmente osa. Ma tutta questa ostentazione, alla fine, piace all'uomo o finisce con l'intimidirlo e dargli fastidio? Certo, come sempre, il segreto sta nella misura, nel non esagerare. Alla maggior parte dei maschi piace una sensualità suggerita più che esibita e l'eleganza finisce con il prevalere sul glamour. «La rivalutazione della femminilità non fa che ribadire i ruoli tradizionali - confermano gli psicologi -, il maschio va alla ricerca di una donna-donna per sentirsi uomo-uomo».

Spesso però accade che i modelli imposti dalla moda non abbiano una corrispondenza nella realtà. Sino a poco tempo fa, sulle passerelle si vedevano soltanto donne grissino, magre da far paura, mentre il cinema e la televisione esaltava il fascino della bonazza, tutta curve e forme, tipo Marini e Ferilli (prova ne è lo strepitoso successo del calendario di quest'ultima). Gli studi sul comportamento evidenziano come da sempre, per ragioni biologiche, l'uomo è attratto da corpi che evocano la fertilità, da fianchi larghi e seno sviluppato, un modello che di recente è stato rivalutato anche dagli stilisti. Nelle ultime sfilate milanesi e parigine sono infatti ricomparse le donne un po' più floride, a testimonianza di un gusto che cambia soprattutto in rapporto alla donna. Lei si veste non tanto pensando a lui, ma a se stessa e alla propria comodità, curando i particolari più sfiziosi non certo per stupire il compagno (che il più delle volte non sa coglierli) ma per richiamare l'attenzione delle amiche e, in fondo, per provocare l'invidia. Una riprova è il tanto sbandierato lancio del reggiseno push-up, nato per compiacere il maschio: passato l'effimero momento di novità, poche continuano ad usarlo, perché finisce per trasformarsi in una corazza scomoda da indossare.

Di certo, non tutti gli uomini apprezzano lo stile da educanda. Una donna con un po' di glamour, con accessori pazzerelli, che ama i colori e osa fantasie ardite, non può non piacere. L'importante però - come emerge da recenti indagini sociologiche - è che il viso resti «pulito», con poco o niente trucco. Il viso è il tramite più diretto con l'interlocutore e quindi lo si preferisce naturale, come se questo potesse rappresentare una maggiore trasparenza nel rapporto. Anche i ritocchi di chirurgia estetica non devono essere troppo evidenti; insomma, il trucco c'è ma non deve vedersi. Perché un conto è la finzione televisiva o cinematografica, in cui la bellezza provocante fa sognare ed eccita la fantasia. Un altro è la realtà, in cui l'uomo che sceglie una compagna vuole avere buone probabilità di ritrovarsela così com'è e non sgonfiata come un salvagente bucato il mattino dopo.

A TORINO
ABBIGLIAMENTO
ALLURE
via Nizza 177 (ang. p.zza Carducci)
CHIUDE
PER CESSIONE
INIZIA DAL 30 MARZO
UNA GRANDE
VENDITA
PROMOZIONALE
CON SCONTI REALI
DAL 30% AL 70%
APERTO L'ULTIMA DOMENICA DEL MESE
PER QUESTA PUBBLICITÀ: tel. 0338/1122710

Al mare trionfa il bikini romantico

Realizzato con i nuovi materiali tecnologici

Brutte notizie per i guardoni dal piede marino, per i fans del «vedo nudo» che the [illegible]. Quest'anno all'occhio bulimico [illegible] curve al naturale non rimane che l'anoressica immaginazione dei sou[illegible] d'antan. Ormai i topless si contano sulle dita di una mano, come pezzi d'introvabile antiquariato.

E scompare anche la «dietrologia» dei tanga a cordino che soltanto la scorsa estate solcavano, quasi invisibili, i glutei abbronzati per la gioia dei «sederisti». Il ritrovato pudore che latita nella moda (Gaultier ha lanciato il tanga jeans da portare rigorosamente per la strada) si abbatte severo e capriccioso [illegible] costumi da bagno, nascondendo le curve con furia [illegible] cale. Al bikini si sostituisce il trikini. Vale a dire reggiseno [illegible] slip venduti [illegible] una aggiuntiva braghetta ascellare. Come dire... «finito [illegible] prendere il sole coprite le vergogne». U[illegible] trovata di Parah che sta andando a ruba.

L'intero agambato è out, la versione moderna strizza l'occhio ai modelli degli Anni Venti, con quattro dita di fasciante Lycra [illegible] l'inguine. Una soluzione estetic[illegible] che accorcia le gambe anche a una vatussa. Ma tant'è. Perrè poi, ha addirittura proposto la camicia-body da spiaggia, elasticizzata e leggerissima per nuotare senza temere scottature. Nonché occhiate. Il trend intabarrato «per bene» dilaga. [illegible] trova ampie conferme anche nelle giovani creatrici piemontesi.

Da Cristina Ferrari, autrice della linea Fisico arrivano i gonnellini, gonnelloni, tute e pareo in microfibra - da indossare su due pezzi a olimpionici. Mentre Cristina Tardito, alias Kristina Ti, suggerisce virginali modelli ispirati alla biancheria della nonna. Com'era moderno già trent'anni fa Greta Garbo quando snobbava [illegible] tintarella nascondendosi [illegible] informi caftani, enormi cappelli e occhiali scuri!

Le donne comunque, comprano più volentieri il bikini dell'olimpionico, perché [illegible] si abbronza meglio, è più pratico, asciuga in fretta. Per anni [illegible] anni si è fatta indigestione di bikini in tutte le salse: con reggipetto a balconcino, [illegible] fascia, slip sgambato, slip a tanga, slip decorato. Ora torna quello semplice, [illegible] reggiseno a triangolo (come quello di Stefanel nella foto). Da Tel Aviv arrivano i modelli trasformabili in grado di cambiare aspetto: quando sono asciutti presentano un [illegible] [illegible] raffigura [illegible] vegetazione tropicale, ma una volta bagnati tutto ciò scompare per lasciar posto a una mega tigre.

Oltre agli uniti imperversano le fantasie sfumate per sottolineare vertiginosi intarsi che scoprono, con motivi geometrici, ora il décolleté, ora il ventre, esemplari degni di toilette da sera firmate.

Non mancano poi le maliziose versioni con barrette di metallo a vista (molto simili ai ferretti dei reggiseni cariocal che sottolineano il busto. Giochi più che sartoriali e piacevoli citazioni cinematografiche accompagnano [illegible] gli interi quasi architettonici che simula[illegible] doppie conchiglie decorate per contenere il seno, oppure modelli con motivi a scalino sul décolleté che fanno pensare a quelli delle [illegible] di 007. Ai tempi di Sean Connery s'intende.

elda elegance
[illegible] arrivate le nuove collezioni
moda-mare [illegible]
Ann CLUB · MALIZIA · OCEANO LA PERLA FASHION GROUP
ERES · Wolford WIEN PARIS LONDON · OCCHI VERDI
roberto cavalli UNDERWEAR · JULIPET · Kristina Ti
ALIEN FOX
Follie · [illegible] · [illegible]
Chiuso lunedì
[illegible] martedì [illegible] venerdì
orario continuato [illegible] h. 9 [illegible] h. 19.15
Sabato: h. 9/12.30 - h. 15/19.30
corso regina margherita, [illegible] - torino - tel. 011.460997

Angels
Under Wear
C.SO SIRACUSA, 125 - TORINO - TEL. 011.36.96.63
INAUGURAZIONE
[illegible] APRILE [illegible] alle ore 17:00
Siamo lieti d'invitarla nel nuovo negozio [illegible] moda intima.

Via Monginevro, [illegible]
[illegible] - Tel. 011.385.51.72

Accessori

Le Nouveau
Calzature - [illegible]
[illegible] - Via Monginevro, 47
Tel. 011.38.55.172 - [illegible].53.44.93

«Solo chi [illegible] le regole le può infrangere». La moda, in queste ultime stagioni, [illegible] aver preso alla lettera le parole di Simone de Beauvoir. E l'esasperazione degli stili ha oggi più che mai un alleato: l'accessorio. Protagonista assoluto. Ne basta uno per cambiare il look. Che [illegible] individuale. E soprattutto unico.

Il [illegible] lusso è sentirsi diverse. Il [illegible] dilemma [illegible] [illegible] scelta. A volte basta [illegible] foulard. Ma [illegible] il solito, [illegible] annodare al collo, [illegible] sagomato con lacci da chiudere dietro la [illegible]. Un micro foulard da [illegible] [illegible] copricapo, [illegible] Anche la borsa [illegible] una «non borsa». Perle e perline colorano e decorano tessuti e nappe. Dallo stile hippie a motivi floreali classici fino a ricami di prati fioriti stile prima elementare. E poi borse divertenti da usare tutti i giorni che [illegible] ispirano ad oggetti [illegible] uso comune: il cestino di vimini, il vaso di fiori, la borsa-grembiule. Per divertire e soprattutto divertirsi.

Riappaiono i quadretti Vichy, i manici [illegible] le tracolle corte, le forme piatte. Quindi, la rete: di pelle o sintetica, [illegible] paglia [illegible] metallo, all'interno o all'esterno, colorata [illegible] tono su tono, purchè ci sia.

Dilaga poi nell'accessorio il fabric-collage, [illegible] mixare [illegible] un bel patchwork tessuti antitetici [illegible] diversi. Quanto alle cinture, purchè siano alte, importanti, con grandi fibbie e dall'aspetto vintage.

Un'ultima [illegible], i fiori. Applicati, stampati, ricamati, dipinti, secchi, in organza, vernice, cuoio, plastica, colorati, in rilievo... sono la tendenza più «in» dell'estate e accompagnano la donna del Nuovo Millennio su scarpe, cinture, abiti, cerchietti, borse.

Le Nouveau
Calzature - Pelletteria
ZENITH velluto TRAPPER
Daniel RIPANI Florinda CALLIOPE BREND
FRANCO COLLI DOCKSTEPS DockMaster's HERON Caffè Zoic
TORINO - Via Monginevro, 47
Tel. 011.38.55.172 - Fax 011.53.44.93

STEFANEL
Via Monginevro, 49
TORINO - Tel. 011.385.51.72

E' nato Piediluna.

Siete pronti a mettere piede su un altro pianeta? Allora, benvenuti su Piediluna, il nuovo mondo della calzatura: spazio alla qualità, all'assortimento, alla moda, alla convenienza. Perchè da Piediluna tutto gira intorno a voi. Non ci credete? Fate subito un salto in uno dei negozi Piediluna a Torino, Rivoli, Susa, Carmagnola, Ivrea, Venaria e Cuneo: scoprirete perchè anni luce più avanti degli altri.

Piediluna

Benvenuti nel nuovo mondo delle scarpe

www.piediluna.com

Ci trovate a:

***Torino** - via Nizza 82 ■ **Torino** - via Nizza 379 ■ **Venaria** - c.so Garibaldi 34*
***Rivoli** - c.so Susa 165/A • **Rivoli** - c.so Susa 54 • **Carmagnola** - p.zza Garavella 3*
***Ivrea** - via Palestro 33 • **Susa** - c.so Stati Uniti 41 • **Cuneo** - via Grandis 5*

E ora l'intimo esce allo scoperto

Sottovesti, reggiseni, ma anche slip a vista

Effetti speciali per biancheria intima da sincope. Se è vero che le mutande si portano a vista, come shorts, e il reggiseno occhieggia dalle bluse, tanto vale sceglierli super sexy.

Donatella Versace sostiene che una donna nell'armadio deve possedere quattro elementi fondamentali: «Un paio di scarpe col tacco a spillo, slip di pizzo coordinati a uno strepitoso reggipetto e una camicia scollatissima per far vedere il décolleté». Già, ma [illegible] qualcosa... «L'amante che la spogli. Nasco[illegible] nell'armadio», ha aggiunto malizioso Pedro Almodóvar, ospite della stilista durante la recente sfilata milanese.

Le novità del [illegible] lingerie, che ha un saldo attivo globale di 2.740 miliardi, sono tantissime e curiose. Se a Parigi imperversavano i reggiseni profumati all'albicocca, [illegible] noi trionfano le versioni iper decorate. Dal modello con un quarzo rosa posizionato fra le coppe, nella zona chakra del cuore per stimolare il flusso e l'energia delle new-age dipendenti (Sensual Love, nel [illegible] promesse) a quello percorso da catene in plastica che Playtex dedica alle esibizioniste, fino alle versioni Gossard ricamate oro, come abiti da sera (nella foto).

Chi è piallata come una tavola da stiro trova [illegible] risposta alle [illegible] preghiere nei Soft-up, reggiseni con cuscinetti ripieni di

olio [illegible] per assicurare un' abbondanza morbida anche al tatto.

Su un principio simile nasce il Fluid Bra di Malizia, un modello trasparente che pesa solo 153 grammi e [illegible]onde nella struttura un leggerissimo liquido farmaceutico che oltre a regalare [illegible] taglia in più modella il décolleté correggendone addirittura la forma.

La primavera promuove l'intimo a vista - top e canotte sfrattano golf e camicie - scippando all'abbigliamento formale anche i colori: verde, fango, cobalto, arancio, rubino. La grande rivoluzione però, sta nei materiali e nelle lavorazioni. [illegible] Krizia, ad esempio, sono i coordinati antibatterici "silfresh" per debellare sul [illegible] i microbi; mentre Valentino adotta il «One-piece technology», un sistema computerizzato di produzione che elimina le [illegible]

[illegible] grandissima moda è lo string, lo slip a tanga, che [illegible] p[illegible] segno del[illegible] mutandina [illegible] i pantaloni. Indossato dalle modelle, [illegible] anche [illegible] rampanti quarantenni, compare [illegible] sul mercato [illegible] mille versioni, da quello minimalista in cotone (Calvin Klein) agli esemplari leopardati (Cavalli).

Mentre i completi a retina sottili [illegible] una zanzariera, ma super elastici, sono il cavallo di battaglia del marchio torinese (geat che al salone di Parigi dedicato alla lingerie ha vinto il primo premio con il «Box the Plaisir», set di biancheria a luci rosse, ma chic. A cui si aggiunge anche una benda di seta grigia e alcuni cosmetici erotici messi a punto da Laura Tonatto (profu[illegible] da alcova per accendere il desiderio, gel al latte per i capezzoli...) che sono tutto [illegible] programma.

[illegible] invece lavora fra le mura domestiche avrà a disposizione un'infinità di indumenti casalinghi, molto [illegible] sciatti della solita tuta: completi di cotone e caftani di seta ricamati, oppure eleganti pigiami di [illegible] cinese con applicazioni floreali.

SPACCIO AZIENDALE Mide

PRODUZIONE TESSUTI D'ARREDAMENTO TENDAGGI

- Tovaglie
- Trapunte
- Piumini
- Copriletti
- Spugne
- Damaschi
- Lampassi
- Matelassè
- Velluti
- Ignifughi
- Cretonne
- Tendaggi

APRILE
fiera della FIANDRA
tagli scontati
dal [illegible]
al [illegible]

inoltre...
fino a fine
MAGGIO
[illegible] CORREDI
buono da [illegible]
per ogni
milione speso.

Tutto per il corredo

Tutto per rifoderare il tuo divano

A PREZZI DI TESSITURA

v.le Fasano, 2 - Chieri - Tel. 011.942.35.39 - LUN. - SAB.: 9-12 / 15-18.30

pubblicitaria

LA MODA FIRMATA A UN QUARTO DEL PREZZO ORIGINALE

Da DIVISO 4 in Via Cibrario 6 e in Via Carlo Alberto 53

Via Cibrario 6 e Via Carlo Alberto 53, questi sono i due indirizzi da ricordare se volete acquistare la moda firmata a prezzi di stock, e stiamo parlando di veri stock, molti capi, infatti, sono proposti ad una quarto, e anche meno, del loro prezzo originale.

Il grande negozio in Via Cibrario 6 presenta una vasta esposizione di 500 metri quadrati suddivisi su tre piani con un grande assortimento di capi per uomo, donna e bambino.

Dalla T-shirt all'abito elegante, sono capi selezionati fra le migliori firme dell'abbigliamento. Appena entrati nel negozio di Via Cibrario ci rende subito conto delle infinite possibilità di scelta, poi, esaminando da vicino la merce esposta, si potrà apprezzarne la qualità, entusiasmarsi per le firme e stupirsi per i prezzi imbattibili. Come se non bastasse, c'è un reparto in cui vengono proposti i pezzi unici o di fine assortimento a partire da diecimila lire.

Il reparto bambino offre tantissime possibilità di scelta per le età, da 0 a 16 anni.

Poi, una volta scoperto questo immenso pozzo dei desideri, sarà piacevole ritornarci spesso per scoprire, fra i continui arrivi settimanali, l'affare più interessante.

Due foto della sede di Via Cibrario: a destra uno scorcio del reparto donna con la collezione di targhe americane e l'angolo caffè; a sinistra il piano inferiore con il reparto uomo.

Le sorprese da Diviso 4 non finiscono qui; è vero, la cosa più importante è acquistare bene risparmiando, ma farà piacere essere accolti nel negozio da personale il tempo stesso discreto e disponibile, che vi permetterà di scegliere liberamente, ma sarà anche a vostra disposizione quando avrete bisogno del consiglio di un esperto.

Lo stesso personale non mancherà di offrirvi un buon caffè mentre potrete ammirare una collezione completa di targhe automobilistiche americane.

Insomma, fate un salto da Diviso 4, ne resterete pienamente soddisfatti.

Diviso 4 è aperto tutti i giorni dalle 10,30 alle 19,30 con orario continuato. Per offrire alla propria clientela un servizio migliore, il negozio di Via Cibrario 6 resta aperto nel pomeriggio di ogni terza domenica del mese; quindi anche domenica 16 aprile, dalle 15,30 alle 19,30, potrete approfittarne per effettuare i vostri acquisti prima di Pasqua.

Il punto vendita di Via Carlo Alberto 53 è più piccolo, ma non per questo meno conveniente, anche qui i capi griffati si portano via a prezzi davvero incredibili, e potrete trovare un angolo tutto dedicato all'abbigliamento intimo.

DIVISO QUATTRO

DIVISO QUATTRO .4 SOLO STOCK

500 Mq. di moda firmata
Uomo Donna Bambino

... i migliori affari della città
tutto a prezzi di stock

Via Cibrario, 6 TORINO
Tel. 011.48.09.18

TANTI VANTAGGI

- scegli liberamente fra migliaia di capi
- se ti serve un consiglio il personale è a tua disposizione
- trovi l'abbigliamento per tutta la famiglia
- orario di apertura comodo per tutti
- le migliori firme a prezzi imbattibili
- nuovo reparto delle superoccasioni

Aperto tutti i giorni orario continuato: 10,30 - 19,30
(apertura straordinaria nel pomeriggio di ogni terza Domenica del mese)

DIVISO 4 vi aspetta anche in Via Carlo Alberto 53 TEL. 011.81.26.500

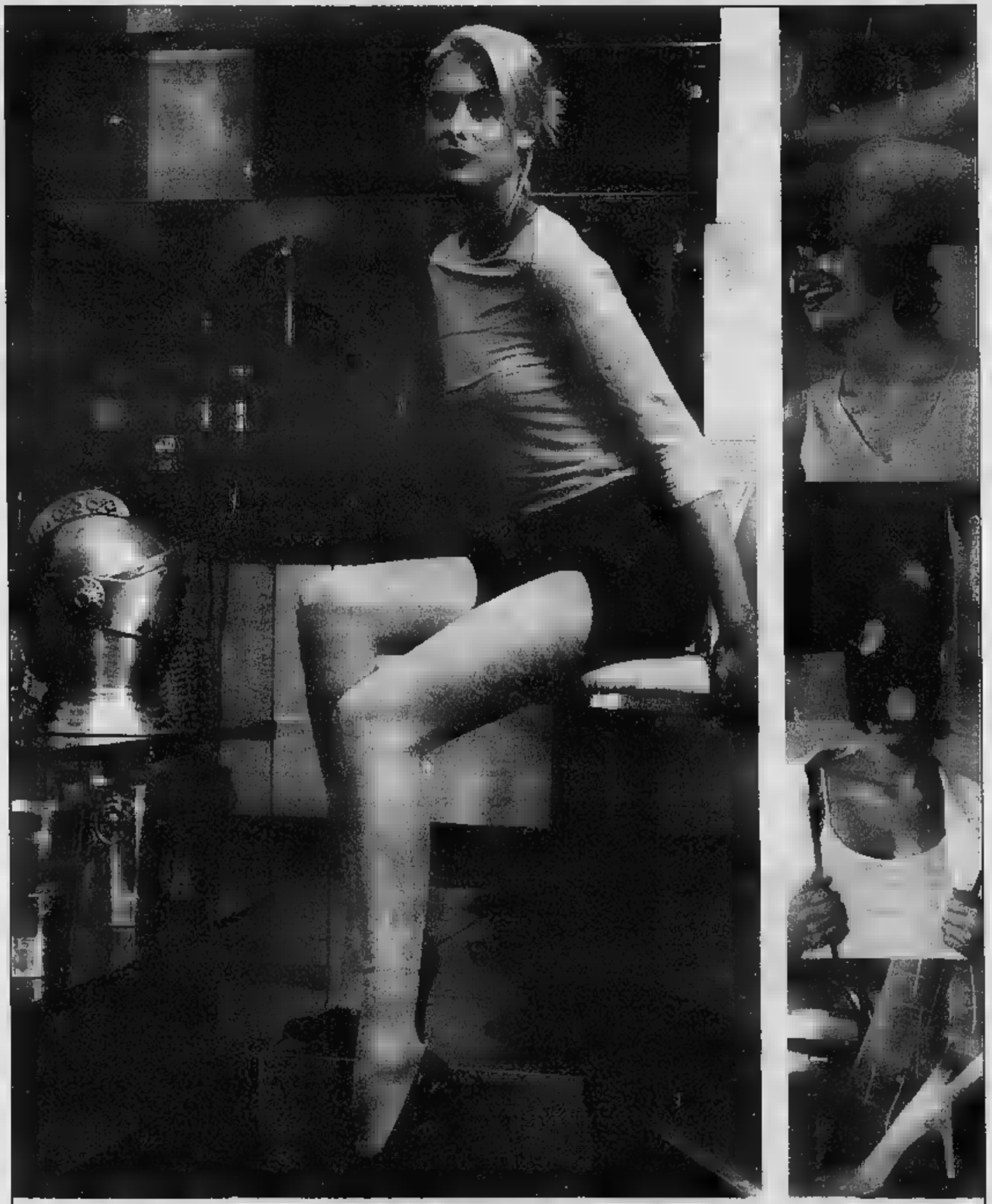

Foto Lugaro

spring summer collection 2000

calze&sottogiacca - mare&accessori

DI.DI [illegible] - Torino - Via Principi d'Acaja, 45

Guarda il film, copia e poi vestiti

Ciak su mode e tendenze viste al cinema

E se copiassimo dai film? Abiti, stili e look per un concentrato di idee - già ambientate e sceneggiate - da trasferire nella vita di tutti i giorni. Questo è un «ciak» sulla moda di alcuni film dell'ultima stagione.

Stupenda dark lady, l'oggetto del desiderio da copiare è sicuramente il foulard maculato che indossa un'impenetrabile Ashley Judd in «The Eye - Lo sguardo» di Stephan Elliott. Va portato alla pirata, come se fosse una fascia, senza prima dimenticare di inforcare un bel paio di occhiali, rigorosamente neri.

Nell'hit parade dei colori, scende il tutto nero a favore del rosa. Icona perfetta, Gwyneth Paltrow, minimalista in rosa, spalle scoperte e capelli tirati dietro la nuca. Stile sofisticato e «per bene» che vale la pena di copiare andando a vedere anche «Il talento di Mr. Ripley», con un pensiero-ricordo per Audrey Hepburn, madre di tutte le sofisticate in «Colazione da Tiffany».

Adesso che è primavera, è tempo di riandare con il pensiero all'ultimo scandaloso film di Stanley Kubrick «Eyes Wide Shut» e provare a cercare nei negozi la famosa canottiera di cotone bianca esibita dalla protagonista Nicole Kidman, pezzo imperdibile e sexy. A distanza di mesi, chissà che si riesca finalmente a trovare in ogni negozio, dopo essere andata letteralmente a ruba.

Look chic e minimalista, austero e sexy insieme, per Catherine Keener in «Essere John Malkovich»: una gonna midi nera più la classica camicetta bianca in grado di fare capitolare anche l'attore più impegnato, nella fattispecie il grande John Malkovich. E che dire del concentrato di eleganza moderno-borghese che più-non-si-può del guardaroba di Annette Bening in «American Beauty»... look ispirato a Diane Sawyer, giornalista televisiva americana. Abiti da giorno chiari e lineari, scarpe sfilate e a punta che assottigliano la caviglia. Imperdibile, l'impalpabile giacchina di renna color sabbia. Renna che diventa un lungo spolverino per Rene Russo in «Gioco a due» con Pierce Brosnan.

Lo scorso inverno era Pashmine o cashmire, ora è seta e maglia a rete, ma l'importante è sciallarsi: indossare la copertina sulle spalle è non solo trendy ma anche molto chic, giovani star come Minnie Driver e Denise Richards. Per ripararsi dal vento, tenete a portata di mano il berrettino ff lana nera «Qualcuno volò sul nido del cuculo» indossato dalla protagonista del film trato-di-paura «Blair Witch Project», berrettino comparso che sulla testa di Brad Pitt. Il quale, non disdegna di farsi vedere in giro anche tascapane a tracolla. Certo, il tascapane: morto lo zainetto, si porta di traverso sul corpo, come anche l'esile Juliette Lewis dimostra. Per chi ama Brad Pitt, è imperativo riandare alla sua interpretazione in «Fight Club» di David Fincher per rubare all'eroe del film giacca e camicie con stampe iperrealiste, look che può essere indossato indifferentemente anche in versione femminile.

Pettinatura scalata, stivali, minigonne all'ultimo respiro, camicie strette sul seno: tra Carnaby Street e Barbarella, i caldi '60 sono nell'ultime stagi il film «Austin Powers - La spia che ci provava» di Jay Roach. Come segnalare, poi, il bel vestito fuoco lavorato all'uncinetto traforato indossato da Heather Graham, alias Felicity Shagwell? Un'idea che quest'estate non passerà

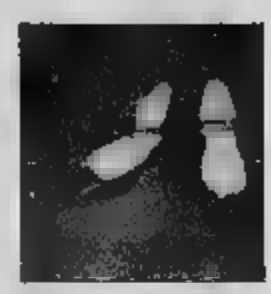

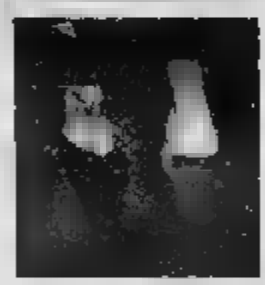
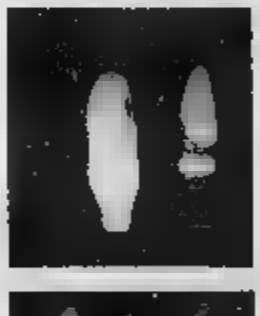

La boutique Show Room è lieta di presentare alla Sua gentile clientela la nuova collezione Primavera - Estate 2000.

Un vasto assortimento di calzature che segue gli ultimi dettami delle tendenze moda si presenterà davanti ai Vostri occhi lasciandoVi liberi di scegliere la linea più adatta al vostro look.

Decolleté affusolate, sandali bon chic, Texani Pitonati, Sabot e Sneakers. Avveniristiche sono i modelli di calzature che completeranno il Vostro stile ricercato.

Inaugurate quindi la nuova stagione estiva dalla Boutique Show Room dove troverete l'accessorio di punta realizzato [illegible] i migliori pellami e con [illegible] rapporto qualità e prezzo che [illegible] ha eguali.

Certi di soddisfare ogni Vostra esigenza dalla sportiva alla più sofisticata Vi aspettiamo per iniziare insieme questa favolosa estate glamour all'insegna del dettaglio più prezioso del Vostro look.

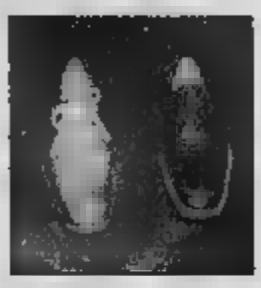
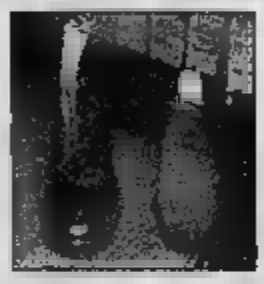
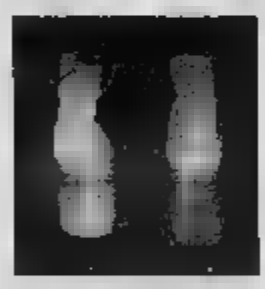

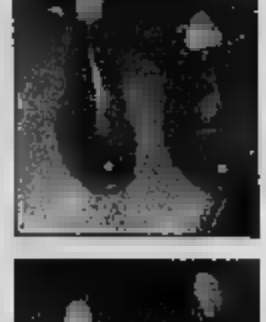

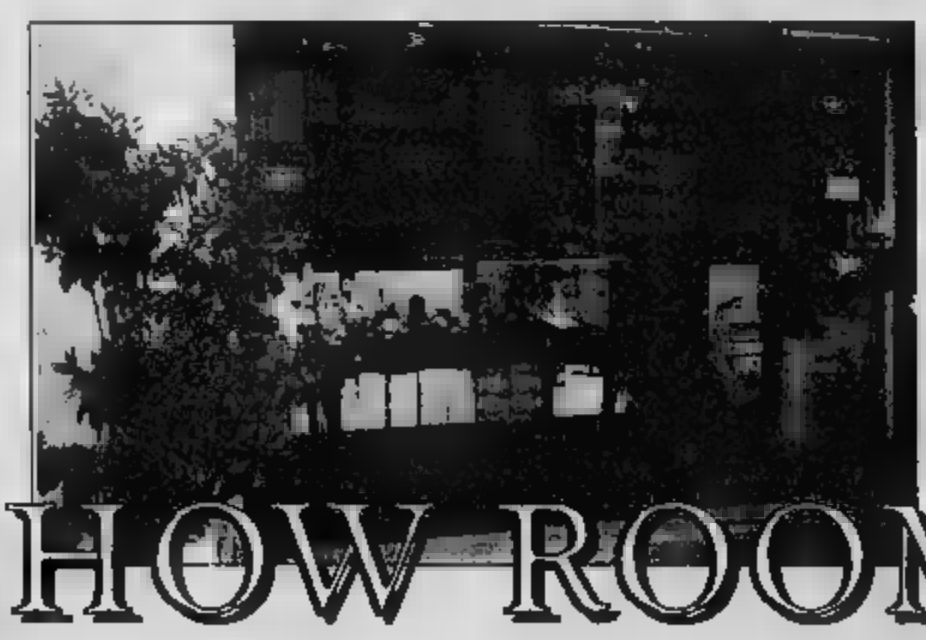
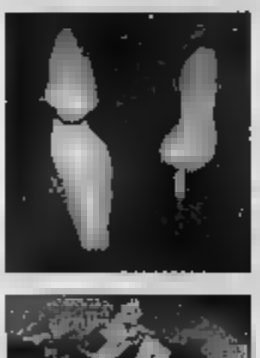

SHOW ROOM

Via San Secondo, 93/B - 10128 TORINO

Azzurre, rosa, gialle: lenti per stupire

Gli occhiali, sempre più leggeri e originali

Rifatevi gli occhi. Non dal chirurgo plastico, ma con un bel paio di lenti colorate. Fase [illegible]: spersonalizzate il vostro sguardo nascondendolo dietro a uno schermo impenetrabile. Fase due: «ri-personalizzatevi» scegliendo forme e fogge per farvi ricordare. Extralarge, extraleggero, extrappariscente [illegible] minimale, tutto [illegible] permesso. Quanto [illegible] colore: [illegible] cione, rosa, azzurro, giallo, l'importante è osare.

«Romeo Gigli Eyewear» punta a originali accostamenti di forme geometriche per [illegible] classe con guizzi di fantasia. Gigli tratta ogni montatura come se fosse un tessuto interpretandola, plasmandola, incidendola. Ecco prendere forma modelli da sole in metallo con aste in plastica dove giochi di colore creano una maschera omogenea senza distinzione tra lente e asta.

Il design proposto da «Kipling» mette l'accento su forme moderne e minimaliste [illegible] su [illegible] gamma di colori vivaci e frizzanti. «Kenzo Lunettes 2000» è una collezione costruita sugli stati d'animo. Grazie all'utilizzo del «suncobalt» sono state realizzate montature straordinariamente leggere e flessibili, anallergiche e resistenti all'usura. Vi sono modelli in tartaruga, colorati, metallici o con ideogrammi giapponesi [illegible] lati.

La collezione di «Jean Paul Gaultier» guarda ai «giovani metropolitani»: è realizzata con un mix di colori basici e metallici oppure propone le montature bicolore in plastica legge- [illegible]. Il titanio, che viene utilizzato di

norma per le montature da vista, dà vita a una linea-sole semplice [illegible] raffinata.

Il tratto distintivo della collezione «Escada Eyewear 2000» è l'estrema eleganza delle linee e la raffina- [illegible] di [illegible] e rifiniture. [illegible] moderna Grace Kelly, [illegible] ama il dettaglio raffinato, sceglie questi occhiali [illegible] glamour [illegible] tempo. Le forme [illegible] volutamente importanti, rotonde o rettangolari, per sottolineare i contorni del viso. Le montature sono lisce e lucide anche effetto tartaruga o serpente, i colori sono classici e sobri: dal nero lucido al bianco avorio o bordeaux.

E' dedicata a uomini e donne che sanno essere romantici [illegible] sette di mattina in metropolitana la [illegible] collezione «Persol». Predominano le forme geometriche che spaziano dalle montature quadrate ai rettangolini allungati. Le aste [illegible] importanti per proteggere e mascherare. Talvolta il rettangolo della montatura viene rinnovato attraverso il contrasto fra la parte inferiore più sottile e quella superiore con spessori più imponenti. Intramontabile [illegible] modello a goccia. I colori sono i classici con aggiunta di to[illegible] e bordeux. Le aste sono tutte in acetato con sistema Meflecto, ad assicura- [illegible] flessibilità e comfort.

I visi che scelgono occhiali «Vogue» sono sottolineati da forme [illegible]he, nell'acetato, nascono squadrate e si trasformano in ovali, [illegible] che nel metallo segnano la forma dell'occhio leggermente a mandorla. In tutti i modelli il musetto è sporgente, per dare un tocco di decisione in più.

[illegible] [illegible] idee a [illegible]. Prada: aerodinamici in metallo satinato; La Perla: neri, semiavvolgenti (nella foto); Fendi: classici da piluta [illegible] lenti a specchio dorate; Web: grandi con stanghette tartarugate; Helmut Lang: squadrati con montatura lucida; Christian Dior: dorati con aste effetto matelassé.

[illegible]
Editrice La Stampa SpA
Via Marenco 32, Torino
Stabilimento di stampa
La Stampa, v. G. Bruno 84, Torino
Supplemento chiuso in tipografia il 31-3-2000

AL PICCOLO REGNO DELLA MAGLIERIA

MAGLIFICIO SVIZZERA TALLIA
SPACCIO AZIENDALE
Via Lombriasco, 13 TORINO
Tel. 011 4332300

ORARIO CONTINUATO dal lunedì al sabato dalle 10 alle 18 e 30

LE PROPOSTE E I FONDI IN ARRIVO

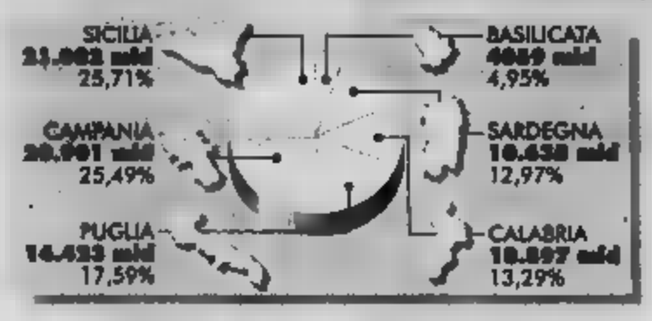

RAFFORZATA LA LEGGE VISCO
I crediti di imposta sugli investimenti introdotti con la legge Visco, che scade quest'anno, dovrebbero venire prorogati per le regioni meridionali. Previsto un robusto incremento dei benefici (tabella a sinistra) e procedure più semplici. Per fare un [illegible] fronte di 100 lire di investimenti, una piccola-media impresa calabrese otterrebbe 60 lire di crediti d'imposta da scontare su ogni tipo di imposta o contributo da pagare (Iva, Irpef, Irap e contributi sui dipendenti).

ALTRI SGRAVI
Altre due misure sono all'esame della Ue: la prosecuzione e il rafforzamento dei crediti d'imposta per i nuovi assunti e un nuovo piano di sgravi per favorire l'emersione del lavoro nero. (Nella foto il ministro Visco)

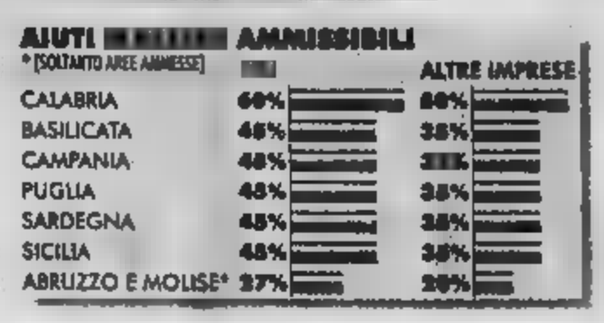

OBIETTIVO 1
Oggi la Ue darà il via libera alla [illegible] guida per l'attuazione dei fondi strutturali 2000-2006. Nel [illegible] dell'Obiettivo 1 (vedere tabella a fianco) alle regioni del Sud Italia [illegible] assegnati [illegible] miliardi.

Aiuti per il Sud, primo sì di Bruxelles

Dal 2001 investimenti esentasse differenziati per regione

Francesco [illegible]
corrispondente da BRUXELLES

Niente tasse sui nuovi investimenti dal 2001, e per molti anni, alle aziende che puntano sul Mezzogiorno. È questa la promessa che proprio alla vigilia delle elezioni regionali arriva dal governo. Ma è una promessa condizionata al via libera della Commissione europea, alla quale l'Italia ha presentato ieri i suoi piani.

Il progetto del governo si basa [illegible] punti: crediti d'imposta per le aziende che fanno nuove assunzioni; crediti d'imposte [illegible] chi investe nelle [illegible] più arretrate; sconti sui contributi per le aziende che fanno emergere il lavoro nero. E sul secondo punto il governo vuole differenziare i crediti d'imposta a seconda delle Regioni: a parità di investimento, chi sceglie la Calabria avrà uno sconto fiscale maggiore rispetto a chi va in Basilicata. Se dopo l'accoglienza sostanzialmente [illegible] espressa ieri dal Commissario [illegible] Concorrenza Mario Monti, che ha parlato di «sostanziali novità», arriverà un sì ufficiale le nuove misure potranno entrare nel prossimo Dpef. E proprio oggi la Commissione [illegible] rà il programma italiano dei fondi strutturali per le zone Obiettivo 1: 42.500 miliardi che arriveranno nel Mezzogiorno tra il [illegible] e il 2006.

Le proposte italiane stanno in una lettera firmata dal premier Massimo D'Alema che il sottosegretario Enrico Micheli, il ministro del Lavoro Cesare Salvi e quello delle Finanze Vincenzo Visco hanno consegnato al presidente della Commissione Romano Prodi e a Monti. La prima delle misure previste è «il proseguimento e l'estensione» del credito d'imposta per le nuove assunzioni nelle aree più disagiate. La proroga dovrebbe essere di tre anni. La seconda proposta è di adottare [illegible] nuova legge [illegible] sulla falsariga della «legge Visco», che oggi offre [illegible] abbattimento dell'aliquota d'imposta alle im[illegible] che investono i [illegible] utili. Ma mentre la «Visco» (che cesserà i suoi effetti a fine anno) si applica in tutta Italia, la [illegible] dovrebbe riguardare solo il Mezzogiorno, attenuare l'obbligo che l'investimento sia effettuato con utili o tramite aumenti di capitale e semplificare notevolmente il [illegible] canismo. In pratica un'azienda [illegible] investe avrebbe automaticamente un credito d'imposta pari alla percentuale stabilita dalle mappe [illegible] munitarie che stabiliscono l'intensità [illegible] di aiuto ammissibile. Significa, [illegible] nota del ministero delle Finanze, che «se una piccola o media impresa investisse in Calabria per [illegible] lire, avrà diritto a un credito d'imposta di 60 lire», visto che in quella Regione la percentuale massima di aiuto per le Pmi è appunto del [illegible]. Se quell'investimento frutterà il 10% di utile lordo, dice ancora il ministero, l'imposta calcolata con un'aliquota del 37% sarebbe di 3,7 lire e quindi [illegible] un credito d'imposta di 60 lire «l'imposta sul reddito sarebbe [illegible] fatto [illegible] per 16 [illegible], anche [illegible] nei fatti il credito si estinguerebbe prima perché potrebbe [illegible] utilizzato per compensare «qualunque imposta e contributo». Le stesse cento lire investite [illegible] una grande azienda in Campania frutterebbero [illegible] un credito d'imposta di [illegible] lire, visto che è quella l'intensità massima di aiuti prevista per [illegible] Regione. Insomma, il governo pensa di [illegible] trovato il modo per spingere gli investimenti proprio verso le aree più depresse, applicando quel trattamento fiscale differenziato per il Sud che la Commissione è disposta ad accettare non in modo generalizzato, ma a patto che crei nuovi investimenti e quindi nuova occupazione.

Novità anche nella terza proposta che riguarda l'emersione dal lavoro nero. La Commissione rifiuta l'idea italiana che dopo le agevolazioni dei «contratti di riallineamento» di tre anni i dipendenti usciti dal nero vengano considerati [illegible] nuovi assunti per i tre anni successivi, applicando [illegible] sgravi contributivi. [illegible] adesso il governo propone, spiega Salvi, di passare da tre anni di «riallineamento» più tre anni di sgravi a cinque anni di «riallineamento» prevedendo fin dall'inizio sgravi contributivi per il datore di lavoro.

Da Monti arriva un giudizio prudente ma positivo. I primi due progetti del governo, dice, «si inseriscono nel solco delle linee già sperimentate», e sembra quindi quasi scontato il via libera di Bruxelles. Per i contratti di riallineamento, dice ancora il Commissario, «è prematuro esprimersi, ma dalla proposta del governo italiano emergono caratteri di sostanziale [illegible] che potrebbero aiutare a superare le difficoltà manifestate in passato».

Il commissario Ue, Mario Monti

Incontro tra Prodi, Monti e [illegible] delegazione del governo Dal commissario antitrust via libera alle misure fiscali Le novità forse già nel Dpef

AMATO TAGLIARE LE TASSE NON MINA LA STABILITA'

ROMA. Il ministro del Tesoro Giuliano Amato (nella foto), si dice [illegible] vinto [illegible] possano fare riduzioni fiscali e che l'operazione «non metterebbe a repentaglio la stabilità finanziaria, [illegible] che [illegible] si incrementi contemporaneamente la spesa». È la risposta ai rilievi della Banca centrale europea secondo la quale un Paese con un debito pubblico alto non può ridurre la pressione fiscale, pena il rischio di non rispettare il patto di stabilità. «Trovo sconcertante - ha detto Amato - che ci si[illegible] istituzioni e ciascuna ha un compito diverso, ma che tutte si occupino della stessa cosa». Amato ha chiarito però che non si tratta di una critica diretta alla banca: «E' [illegible] che si [illegible] di tutto, ma si occupa anche d'altro. È un'abitudine dei banchieri centrali contratta nelle loro [illegible] nazionali». Il ministro del Tesoro ha spiegato che, ad ogni modo, «nell'insieme tutte le istituzioni dicono cose che noi tutti [illegible] e cioè che la riduzione [illegible] imposte [illegible] deve avvenire a discapito della stabilità finanziaria e questa è la prima delle mie preoccupazioni»; allo stesso tempo «il mondo è bello perché è vario: la Commissione europea ci ha chiesto di ridurre le tasse, altre istituzioni dicono [illegible] altre ancora dicono che i Paesi con [illegible] debito alto non possono ridurre le tasse perché ciò mette a rischio la stabilità finanziaria». Per il T[illegible] invece «non si possono fare insieme riduzioni fiscali e incrementi di spesa: questo sì matta a repentaglio la stabilità finanziaria».

IL MINISTRO DEL LAVORO [illegible] CENTI SE[illegible] CHIEDE [illegible] DERCHÉ

«E ora un milione di posti»

Salvi: la svolta nell'emersione del "nero"

intervista
Claudia Arletti

TRA lavoro nuovo ed emersione del nero, alla fine si può favorire la creazione di 700mila, un milione di posti», [illegible]rmais, di ritorno da Bruxelles, il ministro del Lavoro, [illegible] Salvi. Contento, sì, e ben deciso a non farsi guastare la festa degli inviti della Banca centrale europea a non ridurre le tasse: «La Bce? Sarebbe meglio che [illegible] e [illegible] valore della parola definitiva a tutti gli organismi internazionali...».

Il governo lavorava da tempo per [illegible] sulle [illegible] concessioni per il Mezzogiorno e finora aveva trovato un [illegible] Dini [illegible] ti che il negoziato, chiamiamolo così, [illegible] finito?

«Io penso di sì, credo che l'incontro sia stato positivo. Lo indicano, del resto, le stesse dichiarazioni rilasciate [illegible] commissario [illegible]rio Monti [illegible] fine dell'incontro. E questo risultato hanno concorso due fattori: primo, il lavoro svolto in questi mesi nelle varie [illegible] [illegible]es per segnalare come - nel momento in cui l'Unione [illegible] data l'occupazione come obiettivo primario - le politiche territoriali debbano essere, per forza di cose, una componente delle politiche occupazionali europee. Se[illegible]».

Scusi, ma [illegible] ha bloccato le "trattative"? Su [illegible] aveva ceduto?

«Il fatto è che, rispetto al passato, abbiamo cambiato impostazione. Non siamo, cioè, partiti da una richiesta di deroghe per specifiche esigenze del Paese, ma abbiamo segnalato un problema che, oltretutto, accomuna altri paesi d'Europa. E abbiamo affrontato la questione non in una logica [illegible] contrapposizione demagogica, ma tenendo conto degli indirizzi che la Commissione si è data in questi [illegible]. Questo ci ha portato a formulazioni innovative che, alla fine, hanno sbloccato un negoziato da tempo paralizzato su tesi contrapposte».

Qual è il punto [illegible] cui avete fatto il maggiore "sforzo innovativo", per usare le sue parole?

«L'emersione [illegible] lavoro nero. Questo problema - peraltro non solo italiano - si affronta con un pacchetto di misure...».

Sgravi e incentivi [illegible] imprese.

«Sì, [illegible] esistono solo [illegible] incentivi. I pilastri, anzi, [illegible] due: da una parte, si [illegible] no il controllo e la repressione; dall'altro, si precisano i percorsi di accompagnamento delle [illegible] da [illegible] punto di vista logistico e burocratico. E' in questo quadro che abbiamo riformulato alla Ue la nostra proposta, presentando un pro[illegible] di riallineamento complessivo, unitario, per il quale il meccanismo dell'incentivazione accompagna l'intero periodo di "emersione" e non ha più solo la funzione [illegible] l'occupazione [illegible]. Così, il [illegible] lello sgravio contributivo totale avviene, per chi all'inizio del programma di riallineamento lavorava intera[illegible] in nero, [illegible] in cui l'impresa [illegible] [illegible] contribuzione corrispondente alla copertura delle prestazioni previdenziali per il dipendente».

A questo punto, però, si pone un problema di [illegible] do. La Banca centrale [illegible] pea ha espres[illegible] invitato l'Italia a [illegible] ridurre [illegible] e lo [illegible] Giuliano Amato invoca "rigo[illegible] e ancora rigore". [illegible] proposte [illegible] in [illegible] opposto, le pare?

«Per quanto riguarda Amato, le misure presentate all'Unione [illegible] [illegible] avviamente [illegible] date [illegible] il ministro del Tesoro e sono, pe[illegible], pienamente compatibili con l'impostazione di serietà indispensabile davanti a questioni che riguardano il bilancio dello Stato».

E la Banca centrale?

«Mi limito a constatare che, nello stesso giorno, il Fondo monetario internazionale ha dato un'interpretazione esattamente opposta. Forse, sarebbe preferibile che anche in [illegible]lia - [illegible] avviene negli altri [illegible] - non si desse il valore della parola definitiva agli interventi delle molteplici organizzazioni internazionali, tesi legittimamente a esprimere valutazioni e a offrire suggerimenti».

Le vostre proposte, comunque, devono [illegible]a es[illegible] esaminate dall'esecutivo dell'Unione. I tempi?

«Spero siano rapidi. Nelle prossime settimane, [illegible] pre[illegible]ti il piano nazionale per l'occupazione e il Documento di programmazione economico-finanziaria; in entrambi pensiamo di potere inserire le nuove misure».

«La Banca centrale invita [illegible] ridurre le imposte? L'Fmi la pensa diversamente E poi dobbiamo smettere di attribuire il valore di parola definitiva agli organismi internazionali»

Per il ministro [illegible] Lavoro, Cesare Salvi, «le nuove misure potranno produrre fino a un milione di posti, nell'arco di tre o quattro anni». A destra il presidente della Banca centrale europea Wim Duisenberg

Brutalmente, in termini di "resa", quanto pensate di ottenere?

«Ragionando in termini non immediati - nell'arco di tre o quattro [illegible] - il complesso di misure che abbiamo presentato può produrre fra settecentomila e un milione di posti di lavoro».

Tra poche ore [illegible] vota, l'opposizione avrà [illegible] gioco nel [illegible] che [illegible] missione a Bruxelles ha un sapore pre-elettorale, non crede?

«Al Polo vorrei solo ricordare che l'Italia è costretta a procedere [illegible] salita su questi temi perché paga [illegible] l'accordo del governo Berlusconi con la commissione Ue che, nel 1994, [illegible] sancito l'abolizione degli incentivi per la riduzione del costo del lavoro nel Mezzogiorno; il risultato è [illegible] un aumento [illegible] costo del lavoro nel [illegible] del [illegible]l per cento. Provino a negare».

[illegible]

[illegible]: fusi invernali

D'Alema a Duisenberg «Sgravi non pericolosi»

Emanuele Novazio
corrispondente da BERLINO

La Banca Centrale Europea si prepara a un rialzo dei tassi per sostenere il cor[illegible] dell'Euro arrivato a un altro minimo sul dollaro, avverte il presidente della «BCE», l'olandese Wim Duisenberg. Respingendo i moniti del Fondo Monetario Internazionale, che alla vigilia della riunione del Consiglio Bce aveva esortato a «non mettere a rischio la positiva evoluzione economica [illegible] Europa» [illegible] ritocco dei tassi - ingiustificato secondo l'Fmi», considerati «i pericoli d'inflazione estremamente ridotti» - Duisenberg ha usato attesi toni [illegible] Bundesbank». [illegible] continuo ribasso della moneta [illegible] europea nei confronti del dollaro contiene rischi molto elevati per la stabilità monetaria nella zona Euro: di fronte [illegible] quali - ha sottolineato - la Banca centrale europea ha il preciso dovere [illegible] «vigilare» e «intervenire preventivamente».

In contrasto con il miglioramento dei fondamentali dell'economia e con [illegible] ottime prospettive di sviluppo confermate dalla [illegible] per gli undici Paesi - che prospettano una crescita europea superiore [illegible] quella degli Stati Uniti, entro la fine dell'anno - il corso dell'Euro è caduto da gennaio del 4 per cento, e del 14 per cento dalla sua introduzione nel gennaio dell'anno scorso. Ieri la [illegible] europea ha toccato un nuovo minimo, scendendo a 0.9537 rispetto al dollaro. Se la Bce ha lasciato per [illegible] invariati i tassi, la ragione è nella «politica della mano leggera» [illegible] che si è scelto [illegible] seguire, ha sottolineato Duisenberg. Ma per un nuovo rialzo - dopo quello che quattro [illegible] fa ha elevato di un quarto di punto il «pronto contro termine», ora al 3,50%, e gli altri due tassi che delimitano il «corridoio» della BCE, quello sui depo[illegible], al 2.50%, e quello di intervento, al 4,50% - sembra soltanto questione di tempo: entro l'inizio di maggio, concordano gli analisti.

Insieme al forte [illegible] del prezzo del petrolio, la debolezza della moneta unica europea rappresenta «il più grave pericolo per la stabilità monetaria negli undici Paesi», ha ammonito Duisenberg. Quasi certamente, l'aumento dei prezzi nella [illegible] Euro supererà nella prima parte dell'anno la soglia [illegible] tolleranza fissata dalla Bce al 2 per cento, anche se nel secondo [illegible] la situazione potrebbe migliorare. Alcuni recenti sviluppi fanno sperare infatti [illegible] un raffreddamento dell'inflazione: l'accordo raggiunto dai Paesi Opec per [illegible] [illegible] della produzione e una conseguente riduzione dei prezzi, soprattutto, e i moderati accordi salariali raggiunti in Germania, nei confronti dei quali il presidente della Banca centrale europea ha espresso compiacimento. Una sobria politica salariale, ha sottolineato, è una importante premessa per la riduzione della disoccupazione e per la stabilità monetaria.

Il forte segnale inviato ieri da Duisenberg [illegible] [illegible] anticipato nelle ultime [illegible]ne da continui moniti: gli stessi che, il [illegible] scorso, avevano imposto «una [illegible] preventiva» per proteggere la ripresa negli undici Paesi Euro «la cui prospettiva economica è [illegible] migliore registrata negli ultimi dieci [illegible]. La «BCE» concorda «in larga parte» con le previsioni della Commissione europea, «forse un po' troppo ottimista»: crescita reale del 3,4 per cento quest'anno, 3,1 per cento l'anno prossimo. Proprio «nel contesto di una forte ripresa del ciclo economico», tuttavia, c'è il rischio che «la situazione attuale possa ripercuotersi negativamente sui prezzi al consumo e sull'inflazione con effetti duraturi».

Agli undici governi, e in particolare a quelli di Roma e Bruxelles, Duisenberg ha ribadito l'avvertimento anticipato [illegible] rapporto annuale Bce presentato [illegible] vigilia: l'aumento del gettito fiscale [illegible] deve essere utilizzato per accrescere la spesa o ridurre le tasse ma per abbattere [illegible]lia del debito, ancor[illegible] elevato in Italia e in Belgio. Immediata la replica di Massimo D'Alema: «La Banca centrale europea ci consiglia di [illegible] ridurre la pressione fiscale, il Fondo monetario ci consiglia di ridurla. Non facciamo politiche avventurose, ma ridurremo la pressione [illegible] nella misura possibile e nel rispetto del Patto di stabilità».

E così, a proposito del "pacchetto" su cui ieri è giunto un primo via libera da Bruxelles, [illegible]: [illegible] vogliamo fare propaganda, questi sono fatti concreti e seri. Ecco perché abbiamo avviato questo confronto».

CALENDARIO DELLA MEMORIA CORTA

L'ultimo giorno della campagna elettorale di cinque anni fa se ne va, come sempre, in appelli. E spunta il famoso «voto utile» (in alternativa, si sottintende, il «voto inutile»). Berlusconi se la prende con Pannella: «I voti che andranno ai radicali saranno tutti voti sottratti al Polo della libertà e ai moderati e saranno regalati alle sinistre». Il leader radicale se la prende a male. [illegible] via dell'Anima, sotto la finestra di [illegible] Berlusconi, dopodiché sale [illegible] Palatino, sede degli studi Fininvest. «Domenica - dice Pannella - daremo una lezione al mio [illegible] amico Berlusconi. Che si comporta così male perché i sondaggi ci sono favorevoli».

Romano Prodi, cinque anni fa, godeva di uno status del tutto particolare: quasi-candidato premier per elezioni che nessuno sapeva quando mai si sarebbero svolte. Già in giro per l'Italia in pullman, Prodi è lo zimbello del centrodestra. Silvio Berlusconi, che rifiuta come sempre ogni confronto diretto, lo definisce un «utile idiota». E Pierferdinando Casini, con una lungimiranza davvero notevole, così ne archivia la pratica: «In pochi mesi Prodi si è liquidato da solo, anche se non si è [illegible] accorto che, oltre ad essere un ex boiardo di Stato, è [illegible] un ex politico. La ruota del suo pullman sono già sgonfie. La sinistra lo ha già sostituito».

Berlusconi [illegible] pare ben saldo alla guida del centrodestra: ma non per questo può dormire sonni tranquilli. Soprattutto, gli dà molto fastidio il successo che Fini sembra riscuotere. Il Polo scalda piazza del Popolo, a Roma, per il comizio di chiusura della campagna elettorale. E Fini, padrone di casa, vorrebbe parlare per ultimo, Berlusconi lo prende sotto il braccio: «Senti Gianfranco, mi hanno informato che nella scaletta degli interventi lo parlerò per ultimo...». Preso in contropiede, Fini abbozza: «Mah, questa è tradizionalmente una piazza nostra... Comunque per me va benissimo così: [illegible] preferisci tu, Silvio».

«Via la par condicio o niente dialogo»

Il Cavaliere conclude a Roma la campagna elettorale del Polo

Aldo Cazzullo

ROMA

Silvio Berlusconi fende il parcheggio del «poster-bus» del pollista Petrino («sette anni di lotta allo strapotere delle banche») e del camper dei coniugi Buontempo, che offrono bustine di zucchero «per una Regione meno amara», entra nel palazzetto dello sport pavesato di tricolori di Forza Italia, non sente il grido di un militante di An - «Silvio, manda via quel buffone» - riferito al «traditore» Sanza, non [illegible] il banchetto che vende il libello *La croce celtica. Alle origini di un simbolo*, nota invece le bacia! Gabriella Carlucci e Daniela Fini, saluta i fidi Previti e Tajani. Poi si alza in piedi all'inno del Ccd, canta e sguaiangola quello di Mameli al fianco di uno Storace rauco che invece [illegible] sussurra, canta benissimo al microfono anche quello di Forza Italia. E lancia due messaggi politici. Il primo - affidato ai cronisti dietro le quinte - al centrosinistra: «Legge elettorale e regole sulla comunicazione si decidono insieme. Ma se vuole il dialogo, la maggioranza deve uscire dal bunker dell'arroganza. E abrogare questa assurda par condicio, che mette il Polo sullo stesso piano del partito umanista». Il secondo - scandito dal palco - è rivolto agli elettori: «Ovunque incontro gente che mi chiede: "Liberaci dai comunisti, manda a casa D'Alema". La scelta è tra regime e libertà».

«Tanta gente mi chiede: liberaci dai comunisti L'inno di Forza Italia lo sento anche nel sonno» Fini: i Ds hanno abbandonato gli operai

Sarà questo l'unico passaggio focoso del discorso con cui Berlusconi chiude l'ultima manifestazione unitaria del Polo. Dopo il grido di Storace contro «la sinistra senza passione», [illegible] sdegno di Casini per «un premier che si è fatto pagare la campagna elettorale da noi e viola ogni etica giocando in Borsa», l'urlo di Fini, partito piano ma concitato nel finale, contro i Ds «che hanno abbandonato gli operai e [illegible] popolo delle borgate», il Cavaliere parla più [illegible] lungo degli altri oratori messi assieme, ma con tono pacato, a tratti suadente. Parafrasa Croce («la nostra è la religione della libertà»), Berlinguer («noi siamo diversi») e Ivano Fossati («la sinistra ha nella testa un muro, il muro di Berlino»). Si definisce «un vecchietto che ne ha viste di tutti i colori» (*nooo*, rispondono i tremila dagli spalti). Accoglie l'invito dello speaker Arturo Diaconale ad «alzare le dita a V, [illegible] Churchill». Racconta di aver «sentito l'inno di Forza Italia tante di quelle volte che la notte mi pare [illegible] ascoltarlo anche nel sonno». Sorride al sosia in sciarpa bianca che lo ascolta in piedi dalla prima fila. Chiede ai rappresentanti di lista di «difendere il responso delle [illegible]. Accusa: «I tg pubblici e privati ci hanno [illegible] metà del tempo dedicato al centro-sinistra. I nostri avversari calpestano le regole della democrazia. Ci impongono la tirannia della maggioranza. E ci calunniano, attribuendoci cose che non abbiamo mai detto né pensato. Ha ragione Martino: l'unica cosa che abbiamo in comune è il baratro che ci separa». E chiude «ringraziando Francesco per la sua splendida campagna».

Lui, Storace (reingrassato nonostante i «36 mila chilometri in quattro mesi»), rimbalza sul palco al coro «chi non salta è comunista», mentre Fini prudentemente si limita a dargli il tempo con le mani. Saluta le fan in maglietta verde con scritta «donna intelligente per Storace presidente». Non affonda i colpi contro Badaloni, «terrorizzato tanto da convocare Venditti per l'ultimo comizio: un cantante e un cantastorie». I veri nemici sono «Rutelli e i suoi capricci», «D'Alema e i suoi diktat», e soprattutto Sensi, reo di aver invitato Badaloni nel ritiro romanista a Trigoria, «su pressione di Palazzo Chigi - accusa il giallorosso Storace -. Ma la Roma non è proprietà privata di un ricco signore». Poi ringrazia «una grande persona», Gaetano Rebecchini, freddolosissimo in cappotto cammello e sciarpone grigio, e il professor Aiuti, simbolo della resistenza alla Bindi, «peggior ministro della Repubblica». Grida contro «l'orrore della clinica dei compagni, finanziata con otto miliardi nostri, dove si massacravano i bambini». Evoca «la tragedia del pendolarismo». [illegible] promette (o minaccia) di fare del Lazio «l'Irlanda d'Italia». Casini suscita un *buu* di un minuto per D'Alema: «Mai si era visto un uso così spregiudicato delle istituzioni e dello Stato, mai la politica era caduta a un livello tanto infimo». Fini assicura di aver «ritrovato nelle piazze lo spirito nel '94, quello che ci condusse alla vittoria», e chiude quasi subito con l'invito a «mandare a casa un premier che non ha mai vinto le elezioni». L'appello finale è di Berlusconi: «Forza Francesco, forza Italia, forza Lazio. Non in senso calcistico, ovviamente». Poi il Cavaliere mima un incontro di box con Storace, scappa via verso un'altra giornata dura - pomeriggio a Torino, se[illegible] a Cosenza - e manda a gesti un ultimo messaggio dal palco: «Ricordatevi di telefonare a tutti».

Il leader del Polo Silvio Berlusconi conclude [illegible] manifestazione [illegible] Roma

QUASI CLANDESTINO IL DUELLO TV

Massimo Gramellini

SONO apparsi come due clandestini a notte fonda, uno dopo l'altro su Raitre, oscurati dal derby del nulla che Fini e Veltroni stavano giocando a «Porta a Porta». Non poteva finire in modo più goffo e pasticciato questo tormentone del duello tv D'Alema-Berlusconi. Richiesto dal primo, evitato dal secondo, temuto come la peste da milioni di spettatori, che quei due ormai se li sorbiscono tutte le sere. Sembrava un'idea sepolta, ma nelle [illegible] in cui le giornaliste tv si lamentavano per essere state escluse dalla conduzione dei salottini post-elettorali di domenica, è stata proprio una di loro - Anna La Rosa - a piazzare un microscoop a sorpresa. Talmente a sorpresa che Raitre lo ha mandato in onda a ore improbe, per di più sovrapponendolo a un'altra trasmissione politica, quella di Vespa.

Nessuno scontro diretto, ma solo due interviste separate e registrate in giorni diversi. Berlusconi, in piena bulimia televisiva, ha [illegible]to di sottoporsi anche a quest'ultimo e forse evitabile calvario, uscendone un po' peggio del rivale. Invece delle loro parole, sempre le [illegible] da mesi, l'ultimo confronto a distanza ha messo in evidenza le facce. Che a volte [illegible] ossere più eloquenti di un sondaggio: distesa e sollevata quella di D'Alema, stanca [illegible] limite dell'abbattimento quella [illegible] Berlusconi. Anche la scenografia lo ha probabilmente sfavorito: il capo del Polo ha registrato i suoi monologhi in uno studio Rai, seduto sul buffo trono su cui La Rosa fa accomodare tutti i suoi ospiti. D'Alema parlava dall'ufficio di Palazzo Chigi, circondato di bandiere. Sul televisore davanti a lui scorrevano le immagini della crociata elettorale di Berlusconi e il premier aveva buon gioco a esibirsi nel suo numero migliore: le smorfie da professorino. Come strizza gli occhi, i baffi e il mento D'Alema, neanche Totò. Berlusconi si è un po' ripreso quando ha slanciato in alto una gambetta per far vedere che lui non porta le scarpe coi tacchi: infamia di cui considera colpevole la disinformazione comunista. Poi, per fortuna di tutti, è calato il sipario.

LA «GRANDE SFILATA» DEI LEADERS DELLA DESTRA

Storace punta tutto sulle donne

T-shirt e carrozzelle contro l'astensionismo femminile

retrostena

Antonella Rampino

ROMA

UNA bandiera è una bandiera, e un inno è un inno. Non è solo il centrosinistra a offrire all'elettorato quel rassicurante sentirsi parte, ogni tanto almeno, di una comunità. Anche qui tra quelli del Polo c'è la stessa illusione, o per giunta essendo «contro», che è poi tutto quello che della politica è rimasto nel cuore del cittadino semplice. Il quale, per il resto, come abilmente sottolinea Storace, ha nella testa essenzialmente il calcio. «Cari miei, della Lazio e della Roma, basta che non votiate per la sinistra». Perché poi, questo della Lazio e della Roma, per la regione è un problema politico. Così, non fa grande effetto quando Berlusconi alla fine sale sul podio, la libertà, la libertà dice, «sta nell'alto del nostro io, ed è come l'aria, ci si [illegible]ge che è indispensabile quando manca. Ma tu che [illegible] un vecchietto, come mai ci pensi ancora?». Per la prima volta dunque Berlusconi parla di Berlusconi non in terza persona, ma dialogando direttamente con se stesso, dandosi del tu, tu sei un vecchietto, come mai pensi alla libertà tutti i giorni? «Perché la libertà ti [illegible]. Certo. Ma come ho appena detto Fini, [illegible] schizzare macchie sulla casacca dell'avversario, il problema non [illegible] che «loro [illegible] comunisti». Il problema è politico, è «battere le sinistre». Insomma, l'intervento di Berlusconi, le pignolerie sulla par condicio di cui forse è contento di essersi liberato perfino Francesco Storace, che ha [illegible] le giacchette [illegible] schützen [illegible] cui moderava l'organo di vigilanza Rai, e poi quell'attacco al paese [illegible] più libertà, dove lui, il «vecchietto Berlusconi», non si trova più a [illegible]agio, erano surreali perfino in quella platea. La platea del Polo. [illegible] platea di Berlusconi. A Roma, nella città in cui il candidato anti-Badaloni e i suoi hanno battuto palmo a palmo «i posti dove si ha vergogna a vivere», e cioè le borgate roccaforte della destra sociale, dello zoccolo duro di Alleanza Nazionale, si temeva anzitutto che, parla Storace, modera Diaconale, parla Casini, modera Diaconale, parla Fini, modera Diaconale, arrivati a Berlusconi i militanti di An arrotolassero le bandiere e guadagnassero l'uscita. Invece così non è stato. E calorosa ora stata l'accoglienza, prima l'ingresso di Fini nel corridoio strategicamente ritagliato a circondare la platea, una passerella a tutto tondo di stringimani e pigia-pigia, e poi subito l'incursione berlusconiana. E lui, il Silvio, bravissimo e grandissimo, la pelle dorata e distesa, un buffetto facendo boccuccia ai pargoli del centrodestra, e tanti [illegible] alle vecchie zie, sempre aggiustando in forma di rosa le labbra. E pazienza se Daniela Fini se ne stava seduta in prima fila, ben concertata su un rotocalco, «Ma ti pare? che ne dici?» assieme a Dalila Fini, mamma panterato del Gianfranco, commentavano il numero di «Chi», il settimanale mondadoriano che ha dedicato quattro pagine, io e Gianfranco che strana coppia, e foto di una cosa a metà tra Versailles e la Città proibita, e che sarebbe poi [illegible] loro casa.

[illegible] per il resto, il moderatismo di Casini, «[illegible] distinguiamo tra italiani ed extracomunitari, ma tra chi è per bene e chi non [illegible] è», va bene. Va bene anche il moderatismo [illegible] ascendente squalo di Fini, [illegible] vince Storace su Badaloni per D'Alema c'è un preavviso [illegible] sfratto», e la citazione di Gramsci all'incontrario, «noi non abbiamo l'ottimismo della volontà, ma quello della ragione». Va bene perché la platea non è più quella del generone romano che nella destra ha sempre fatto da contraltare ai borgatari (giustamente) protestatari, ma pure maneschi e spesso con la croce uncinata in tasca. No. Basta guardarsi intorno. Qui c'è la signora che «da piccola ero liberale, anche un po' radicale, e son qui per mio figlio, noi siamo di Forza Italia». C'è la Gabriella Carlucci in quarta fila e la Olga Villi che Berlusconi passa e lei gli fa il solletico, e lui un ooh caaaara, come dimenticandosi che lei poi va in onda in Rai per le fiction ulivista. C'è quello che sventola la bandiera con la mucca perché ha il problema delle quote latte, e la vecchina di ceto modesto che batte le mani, s'alza in piedi, canta l'inno a squarciagola, ma poi si risiede e si rituffa a leggere, cos'è il federalismo secondo il Polo? Ci sono soprattutto tante donne. Tante donne perché l'astensionismo femminile nel Lazio è all'85 per cento, e le storacine si sono cacciate addosso la maglietta con la scritta «Donna intelligente per Storace presidente» e via sulle carrozzelle tipiche di Roma, su e giù per la città. Badaloni basito non si capisce se per l'invidia. E insomma, loro ci contano, se le donne votano, forse Storace ce la fa. Chissà.

Il candidato in campo contro Piero Badaloni ha battuto palmo a palmo le sue roccaforti delle borgate

Per il nuovo look via le giacchette alla schützen con le quali presiedeva la Commissione di vigilanza Rai

«L'odio, il loro unico programma»

D'Alema-Berlusconi, botta e risposta in tv

ROMA

Neanche stavolta si è potuto consumare il confronto diretto in tv, ma a Massimo D'Alema e Silvio Berlusconi è bastato sfiorarsi per cantarsele di santa ragione. Intervistati uno dopo l'altro da Anna La Rosa per la trasmissione «Telecamere», i duellanti di questa campagna elettorale si sono rimpallati accuse roboanti: il presidente del Consiglio - alludendo a Berlusconi - ha detto che «certi politici si preoccupano se la giustizia funziona e preferirebbero che non funzionasse», che «l'unico programma del centro-destra è l'odio per gli avversari», che «è ridicolo chiedere ai cittadini di scegliere tra comunismo e libertà» e che «è stato di cattivo gusto chiamare in causa Ciampi nel vivo di una battaglia politica». Il Cavaliere gli ha risposto dicendo che «nella testa di D'Alema c'è ancora il muro di Berlino», ha paragonato il presidente del Consiglio [illegible] un Veltroni qualsiasi», arrivando a sostenere che con la vittoria del centro-sinistra esisterebbe il «pericolo di [illegible] deriva autoritaria» perché «i comunisti una volta preso il potere, non lo hanno mai abbandonato democraticamente».

Sull'onda di una campagna elettorale che D'Alema ha definito ieri «una delle più brutte alle quali il Paese abbia assistito», anche il duello a distanza tra i leader dei due schieramenti ha finito per giocarsi sulle battute e, talora, sul filo dell'insulto. A coronamento di un patto non dichiarato di reciproca «delegittimazione» con D'Alema capo [illegible] governo ma anche leader unico della maggioranza e con Berlusconi capo di Forza Italia [illegible] anche leader [illegible] dell'opposizione. Sebbene sollecitato dalle domande all'acqua di rose raccolte [illegible] dall'Unicab («Presidente, cosa ha trovato di positivo nell'esperienza [illegible] capo di governo», «quando funzionerà la giustizia in Italia?»), D'Alema ha infilato diverse risposte pepate, a cominciare da quella sul Csm: «Abbiamo diritto di sapere se la funzione di natura disciplinare svolta dal Csm venga svolta [illegible] la necessaria attenzione: è statisticamente abbastanza stupefacente che tutti i procedimenti avviati dal Guardasigilli, tutti, si siano conclusi [illegible] un'assoluzione». Certo, la registrazione dell'intervista a D'Alema era stata realizzata due sere fa, prima dalle "pace" tra palazzo Chigi e il Csm e infatti una fonte del governo lo ha ricordato, ma questo nulla toglie alla dichiarazione del presidente del Consiglio, non a [illegible] l'unica apprezzata [illegible] Berlusconi: «Abbiamo trovato un punto su cui i giudizi concordano».

D'Alema - anche nel corso dei suoi comizi nel Sud, ha parlato del suo dialogo [illegible] i radicali («Non è un'ammucchiata», «vedo [illegible] discorso in prospettiva», ma «se vogliamo aprirla serve che non vinca Berlusconi», «desistenza no, ma voto utile sì»), ha mostrato ottimismo sulla possibilità di sgravi fiscali per il Sud dopo l'apertura del dialogo con la Commissione europea. Ma anche nel penultimo giorno di campagna elettorale, il bersaglio preferito di D'Alema è stato Berlusconi, probabilmente [illegible] l'idea di motivare un elettorato di sinistra tentato dall'astensionismo: «A fronte dei 15 candidati del centro-sinistra, il centro-destra [illegible] opposto un solo candidato: lui. Sfortunatamente la legge non gli consente di candidarsi in tutte le regioni, altrimenti lo avrebbe fatto!». Berlusconi a bordo della nave? Il suo messaggio è stato «io sono ricco», ma «usare il mare non è [illegible] una trovata felice» e capitan D'Alema consiglia: «Prima di mettersi in mare, ascolti il bollettino Meteomar. I marinai, quelli veri, quando c'è il mare, [illegible] ne [illegible] in porto». Battute sui baffi («L'unica che potrebbe chiedermi di tagliarli è mia moglie»), persino un proclamato idillio [illegible] Veltroni («Ne [illegible] amico, lo [illegible] e l'unico ve[illegible] dissenso riguarda il calcio: lui è della Juve, io della Roma»). Da parte sua Berlusconi ha sostenuto che la sinistra è mistificatrice anche per quanto riguarda il suo look: «dice [illegible] io mi metto i tacchi, che quando vado in tv mi metto [illegible] cosa. Ma io sono alto un metro e settanta, ho scarpe normalissime, non ho mai usato fondo tinta e davanti alle telecamere uso l'antilucido. Come tutti. Come D'Alema».

[r. r.]

Il premier: «E' ridicolo chiedere una scelta tra comunismo e libertà» Il Cavaliere: «Ha ancora in testa il Muro»

Il presidente del Consiglio Massimo D'Alema: oggi chiuderà la campagna elettorale nella sua Gallipoli

[redacted] per la piccola e media impresa.

- Processore Intel® Pentium® III 550 MHz
- 64MB RAM
- 8,4GB HDD
- Grafica AGP2X - 8MB
- Windows 98
- MS-Word 2000
- CD-ROM 40X
- 3 anni di garanzia

[redacted] Prosignia S300 - Lit. 1.750.000*

*monitor escluso

02.64.74.03.30

COMPAQ PROSIGNIA S300. COME [redacted]ARMIARE NON SOLO SULLO SPAZIO.

Un PC economico, professionale, ideale per le piccole e medie imprese. Si chiama Compaq Prosignia S300 ed è stato pensato non solo per farvi risparmiare ma anche per farvi guadagnare. Prima di tutto spazio sulla scrivania, perché è tower, cioè verticale. Ma anche tempo. Perché il processore Intel® Pentium® III a 550 MHz è un vero fulmine. E poi tranquillità. Perché l'affidabilità è quella garantita dalla tecnologia Compaq. Visitate subito il sito:

www.compaq.it/shop

COMPAQ

SPAZIO AFFARI

LIGURIA

ALASSIO corso Dante 50 mt mare intero ultimo piano villetta bifamiliare terrazzo termoautonomo. Gabetti 019.677.307.

ALBISOLA vendo lungomare splendido bicamere soggiorno cucinetta bagno balconate vista mare termoautonomo Affare £ 345.000.000. Tel. 019.95.713.

A Loano complesso Loano 2 ottimo bilocale con box £ 250.000.000 termoautonomo. Tel. 019 677 699.

ARMA DI TAGGIA mare prenotiamo fantastici appartamenti in costruzione prezzi lancio. Nessuna provvigione. Commercializzazione esclusiva Italgest 800.274.274.

ATTICO Ceriale. Riviera Ligure. Alassio, due camere, soggiorno, cucinetta separata, bagno, balcone, terrazza panoramica, splendida vista mare 500 metri spiagge, cantina, box, piscina Telefonare Svizzera 004127.746.27.44 Ceriale 0182.930418.

BORDIGHERA a 100 mt mare: bilocale. 4° ultimo piano, ascensore, terrazzo soleggiati, cantina £ 250.000.000 Agenzia Nika 0184.266.657.

BORDIGHERA a 200 mt mare: tranquillo, piccolo bilocale mansardato. Comodo, terrazzo £ 145.000.000. Agenzia Nika 0184.266.657.

CASE AL MARE vende Diano Marina ampio bilocale con balcone. Ultimo piano con ascensore. Tel. 0183.403.133.

CASE AL MARE vende Diano Marina trilocale 50 mt dal mare modernamente ristrutturato posto auto. Tel. 0183.403.133.

CERIALE ottima occasione monolocale con cantina giardino privato £ 135.000.000. Tel. 019.677.699.

FINALE LIGURE splendido bilocale terrazzo giardino box vista mare £ 320.000.000. Punto Edilnord 019.692.930.

LOANO, alloggio due camere, grande soggiorno ingresso, due bagni con idromassaggio e doccia, mq. 90 più mq. 26 balcone. Come nuovo, vuoto 50 mt mare. Ag. Il Gabbiano 019/670.878.

LOANO a 10 minuti dal mare alloggio di 65 mq con 2 camere bagno cucina ben tenuto con possibilità box. Imm. Pegaso 0182.973.201.

LOANO centrale 50 mt mare [redacted] giorno cucinino bagno terrazz[redacted] £ 265.000.000. Gabetti 019 677.307

LOANO centro, alloggio signorile ottima esposizione con box o posto auto riscaldamento autonomo, arredato. Imm. Pegaso 0182.973 201.

LOANO vendiamo in corso [redacted] Tel. [redacted].

LOANO zona centrale [redacted] con [redacted] piccolo giardino [redacted] occasione Tel. 019 677 699.

LOANO 100 mt mare impresa vende direttamente bi - trilocali ristrutturati a nuovo, possibilità box ottimo investimento. [redacted]. 019.675.843 - [redacted] - [redacted].2286.

PIETRA LIGURE affare Area Casa propone centro storico nuovi mono - bilocali con terrazze a partire da £ [redacted]. Tel. 019.610.545

PIETRA LIGURE panoramico bilocale perfetto vista mare assoluta terrazzo posto auto £ 295.000.000 Gabetti 019.677.307.

PIETRA LIGURE 60 mt dal mare in nuova costruzione bilocali a partire da £ 240.000.000 con posto auto Tel. 019.610.545.

COSTA AZZURRA

AREA CASA
TEL. 0182.555.627

NIZZA
- centralissimi nuovi alloggi £ 64.000.000 reddito netto garantito 11%
- Promenade vista incantevole splendidi alloggi £ 25.000.000 più piccola rata

MENTONE
- sul Porto nuovi appartamenti ampie terrazze £ 170.000.000
- vicino mare nuovi alloggi prezzo lancio da £ 25.000.000 più piccola rata

CANNES
- in splendido villaggio alloggi pronti in villa da £ 29.000.000 più piccola rata
- sul mare stupendi bilocali £ 195.000.000.

[redacted] Monaco palazzo nuovo: bilocale grande terrazzo [redacted] bello, bella vista mare. Parcheggio FF. 930.000. Medial 0033 493.972.424.

BEAUSOLEIL limite Montecarlo, casinò a spiagge a piedi affare incredibile, attico nuovo, grande terrazza, vista mare mozzafiato £ 272.[redacted] Italgest 800.274.274.

CANNES Mandelieu sul porto, appartamenti pronti da £ 56.000.[redacted]. [redacted] barca, campo golf, [redacted] 12% Italgest 800.274.274.

CANNES THEOULE Rocce Rosse, splendido villaggio sul mare appartamenti pronti in villetta da £ 110.000.000 [redacted] 800 274.274.

CAP D'AIL lussuosa residenza 76 mq in villa d'epoca, vista mare da sogno £ 370.000.000. Italgest 800 274.274.

CAP MARTIN posizione unica ville a schiera in costruzione vista imprendibile, finiture lusso Immobiliare Moderna 0184.591.142

COSTA AZZURRA Cap Martin Roquebrune appartamento panoramico vicinissimo mare. Monolocale, cucinino, bagno, terrazza. Telefonare 015.22.103.

JUAN LES PINS, sul mare, lussuosi bilocali nuovi, ampie terrazze, spiaggia. £ 196.000.000. Affrettatevi! Italgest 800 274 274.

JUAN LES PINS 30 metri mare particolare vende camera cucina servizi terrazzo FF 380.000 possibilità garage Telefonare 0033.4 9293 0266 ore 20-22

MENTONE affare introvabile. bilocali nuovi, ampie terrazze, piani alti £ 25.000.000 più piccola rata. Italgest 800 274 274

MENTONE centro in complesso residenziale: bi - trilocali vista mare in costruzione. Giardini, terrazzi. Immobiliare Moderna 0184.591.142.

[redacted] splendido trilocale [redacted], giardino di proprietà, parking Immobiliare Moderna 0184 591.142.

MENTONE vicino Casinò, 50 mt mare, Amiral [redacted] Palace prenotiamo: bilocale-trilocale lusso a partire da FF. 740.000. Tel. 0033.493 356 [redacted].

[redacted] Casinò [redacted] abitazione e ufficio immobile [redacted] centrale FF. 1.800 [redacted]. Dotta 0037.793.255 025.

[redacted] (Loews) duplex [redacted] mq (5 vani) vista a strapiombo sul mare terrazza pensile box Dotta [redacted].025.

[redacted] centro affare unico! Bel bilocale ristrutturato a n[redacted], ultimo piano, esposto sud, soleggiato. Italgest 800 274 274

[redacted] porto [redacted] investimento, [redacted] ristrutturato 4° piano, senza [redacted] FF. 250.000. Rivolgersi signor Monzali 0033 493 624 000

NIZZA sul mare, lavoleso attico con grande terrazza, buono stato di manutenzione. Affare! Italgest 800 274 274

NIZZA vicino Promenade grande bilocale luminoso, bel palazzo, vista mare FF. 380 000 Giovanni 0033 612.103 345

NIZZA vicino Rue de France, a due passi Promenade des Anglais trilocale, ultimo piano, ristrutturato, balcone FF. 750.000 trattabile Rivolgersi signor Monzali 0033 493.624 000

NIZZA vicino via Jean Medecin, a due passi piazza Massena bilocale da ristrutturare 55 mq, balcone, tranquillo, piano alto FF 500.000 Rivolgersi signor Monzali 0033 493.624 000

VILLENEUVE Loubet spiaggia residence lusso con piscina. Trilocale perfetto stato, 2 terrazze, cucina arredata, cantina, parcheggio. Possibilità garage e parte. Vicino commercio. FF. 950 000 Tel. 0033 493 496 848.

ESTERO

GABETTI MAREMONTI
Corsica 40 km da Bastia Moriani Plage vendiamo residence Tre Pieces arredato fronte mare, tennis, piscina. Tel. 011.518.0788.

NEGEVE società francese vende appartamenti pronti bilocali- trilocali esposizione sud, splendida vista, prezzo 500 000 franchi francesi. Tel. 0335 693 8023.

LOCALI UFFICI CAPANNONI

CORSO SVIZZERA
adiacenze area industriale capannone magazzini locali vari 5.100 mq totali oltre edificio civile 800 mq. Gabetti Impresa 011.539.007.

TERRENI

OSPEDALETTI terreno con progetto approvato per villa singola o bifamiliare, mq 200 più box e giardino. Vista mare. Agenzia Nika 0184 266 657.

IMMOBILIARI ACQUISTO

[redacted]

RICERCHIAMO in acquisto su incarico nostro cliente appartamento salone 2 - 3 camere servizi. Bimar 011 43 591

RICERCHIAMO in precollina o collina comoda ai servizi, per nostra clientela selezionata prestigiosa villa. Massima riservatezza Esim 011.480 135

RICERCHIAMO per calciatore professionista prestigioso appartamento zona Crocetta, centro, precollina salone 3 camere cucina biservizi. Massima riservatezza Esim 011 480 135

TERRENI

TERRENO residenziale impresa edile ricerca in Torino e prima cintura con o senza progetto mc 7000 circa Tel 0335/692 7092

AFFITTI OFFERTI

TORINO CITTA'

ABBIAMO accoglienti alloggi arredati vane metrature stabile recente comodo centro Affitta Rubiolo Immobili 011 751 828.

[redacted]

[redacted] **LIGURE** affittasi alloggi vicino mare periodo Pasquale e periodo estivo Agenzia Au. r'ia 019 025 742.

LOCALI UFFICI CAPANNONI

AFFITTASI in Rivoli Cascine Vica [redacted] di mq 90 con [redacted] deposito mq 200 esigonsi [redacted] Sangiorgio 011 541 5[redacted]

CEDO in affitto ufficio prestigioso zona Crocetta mq 240, ingresso privato adatto varie attività. Telefonare 0347 380 3895

COLLEGNO zona industriale via De Amicis capannone 1° piano con uffici servizi rampa accesso mq 950 no intermediari Tel. 011.931 2096 - 0339 840 5179 preserali.

CORSO SAN MAURIZIO ufficio 1° piano mq 220 con terrazzo interno Telefonare 011 562 2777

ROSTA (TO) statale 25 affittasi capannone industriale mq 900, uffici mq 120 Tel 011 954 1018 - 0339 749 5797

AFFITTI DOMANDE

TORINO CITTA'

ABBIAMO urgenza immobili vuoti arredati in Torino e cintura per referenziati nessuna spesa proprietario Oriali 011 597.575

MULTINAZIONALE cerca dirigenti proprie società appartamenti ville vuoti/arredati Torino e cintura Agenzia Abit 011 669 8921

RICERCHIAMO appartamenti varie metrature vuoti arredati per nostra selezionata clientela. Bimar 011 43 591

AUTOVEICOLI

A. ACQUISTA autovetture max valutazione contanti con voltura. Via Sant Ottavio 32 Torino (zona Mole) Tel 011 817 7242

ABBIAMO urgenza auto, fuoristrada, furgoni, massima valutazione, pagamento immediato contanti, permute Corso Moncalieri 310, Torino Tel 011.661 1370 - 0335 619 2718.

ACQUISTA auto di ogni tipo con voltura massima valutazione Autosalone D'Elia corso Orbassano 241 Tel 011 351 328

ACQUISTA auto fuoristrada camper furgoni camioncini frigo e ribaltabili anche subentro leasing Ipercar - strada Torino, 27 - Beinasco. Tel 011 397 1281

ACQUISTA autovetture usate massima valutazione pagamento contanti Corso Montegrappa 24 B Tel 011 776 1898 Torino

ARAGONAUTO corso Dante 44, tel. 011 696.4713 acquistiamo auto [redacted] voltura immediata pagamento in contanti

VIAGGI E VACANZE

ALBERGHI PENSIONI RESIDENCES

ALBERGO SILVANO *** Diano Marina Vacanze di qualità con tutti comforts Garage, animazione, menù alla carta Tel 0183 403 014

[redacted] **MARINA** Hotel Due Torri 50 mt mare, familiare scelta menu sconto bambini Tel 0183 495 170

MATRIMONIALI

A.A.A. 2.000 persone iscritte Presentazioni settimanali Scopo matrimonio Dal 1986 Istituto Dott Prof Boggini 02.57303751

A. 38ENNE divorziata bionda occhi castani leale e onesta incontrerebbe uomo sincero scopo matrimonio Tel 011.518 7047 Top Service

A. 40ENNE vedova semplice e comprensiva aspetto curato conoscerebbe uomo leale scopo matrimonio Tel 011 518 4432 Top Service

SIGNORA antiquaria, 41 anni, di classe, coinvolgente, conoscerebbe signore amante del bello con semplicità e simpatia, scopo matrimonio Eliana Monti Questioni di Cuore 011 518 5163

UFFICIALE di marina pensionando, alta presenza distinta, conoscerebbe signora di animo gentile, amante mare, per sereno ed agiata relazione scopo matrimonio Eliana Monti Questioni di Cuore 011 518 5163

VARIE

A.A. GIOIELLERIA M.C. 011 334 832. [redacted] quista oro, argenteria, monete, gioielli, in contanti Corso Peschiera 153 Torino

A. OREFICERIA GE.MA. acquista oro argenteria monete prezzo alte valutazioni via M. Cristina 42 Tel 011 650 2212

ANTICHITA' acquisto mobili antichi quadri soprammobili arredamenti completi sgomberi serietà Tel 0175/248 502

PRIVATAMENTE [redacted] privati [redacted], quadri soprammobili antichi, [redacted], per contanti [redacted] 011 783 961

VERSO IL 16 APRILE I temi: turismo e recupero della montagna

Lemie, cinque liste in corsa

Due sono civiche e tre «straniere»

Gianni Giacomino
LEMIE

A Lemie, secondo centro della Valle di Viù, cinque liste [redacted] corsa per le comunali [redacted] si erano mai viste. I 223 elettori (i residenti sono 237), potranno così dirottare le preferenze sulle liste civiche del sindaco uscente Giovanni Sapetti e del rivale Mario Pio Maggiorotto o sugli schieramenti politici che da Torino catapultano in Val di Lanzo Cinzia Borgia (Piemonte Nazione d'Europa), Giuseppe Folino (Liberal Sgarbi) e Bernardo Neto (Movimento Federalisti Italiani). Nel paese finito sugli schermi di mezza Italia per una scena de I Promessi Sposi, rivisti da Solenghi, Marchesini e Lopez, girata sul suggestivo ponte di frazione Forno, nessuno azzarda pronostici. Ma tutti sono pronti a scommettere che finirà con il solito testa [redacted] testa fra i due del paese. «Questo non lo so - dice Giovanni Sapetti, infermiere professionale di 53 anni -. Io mi sono ricandidato per concludere i lavori iniziati nei quattro anni precedenti, dall'adozione del piano regolatore, alla ristrutturazione di municipio, ci[redacted], archivio storico». Insieme a Sapetti correrà stavolta una fetta dell'ex minoranza tra cui Gianfranco Martello, vice presidente della Comunità Montana Valli di Lanzo. «Abbiamo stabilito un'unione salda per progettare la pista di sci di fondo, recuperare alpeggi, agricoltura e far rifiorire l'economia di Lemie».

Unione che per Mario Pio Maggiorotto, pensionato di 66 anni, sindaco per un biennio prima di essere affossato dalla sua maggio[redacted], è solo confusione. «In questi quattro anni mi [redacted] tenuto fuori dalla vita amministrativa - dice Maggiorotto che ci tiene a precisare come la sua lista [redacted] apolitica - e ho assistito all'immobilismo più completo, all'incoerenza dell'opposizione». Il suo programma tocca più punti, tutti da migliorare: trasporti, viabilità, illuminazione, assistenza sanitaria, turismo e sport.

Per Giuseppe Folino, geometra impiegato alla Regione di 28 anni, Lemie ha bisogno di un'amministrazione che incentivi la crescita dell'artigianato e delle attrazioni turistiche locali soprattutto attraverso i finanziamenti dell'Unione Europea. «In questo modo [redacted] potrebbe cercare di porre un freno allo spopolamento - spiega -. In media da Lemie, abbiamo calcolato che se ne vanno quattro persone all'anno ed esistono ben 650 seconde case, usate solo d'estate».

Stesso discorso anche per Bernardo N[redacted]o, [redacted] anni, dipendente del Cto e Vigile del Fuoco volontario a Venaria. «Proprio perché non si crea un nuovo tessuto economico la gente è costretta a lasciare la montagna - ammette Neto -. A Lemie in questi anni hanno chiuso diversi negozi e i campi sono stati abbandonati. Occorre incentivare chi vuole investire in questi posti e consegnare al comune un'autonomia concreta».

In mezzo ad un poker di uomini l'unica candidata in rosa è Cinzia Borgia, 23 anni, impiegata bancaria ed ex consigliere del comune di Cuceglio. «Il nostro ruolo - precisa - sarà quello di esercitare una funzione di controllo sulle scelte amministrative con un obiettivo ben preciso: salvaguardare la cultura e le tradizioni del Piemonte».

I PRETENDENTI ALLA POLTRONA DI SINDACO

PIEMONTE NAZIONE
Candidato:
Cinzia Borgia
Per il Consiglio:
Gian Luca Noccetti, Roberto Noccetti, Paolo Paporello, Maria Rizzo, Maria Giffone, Danilo Gagliano, Rosa Burlo, Barbara Salvatico, Ilario Soravito.

LIBERAL SGARBI
Candidato:
Giuseppe Folino
Per il Consiglio: Ernesto Pagano, Ermenegildo Bianco, Alessandra Rossi, Giovanna Catia Raiteri, Andrea Ferraro, Ferruccio Scavino, Luisa Panaro, Pasquale Valente, Adelaide Calabria.

INNOVAZIONE
Candidato: **Mario Pio Maggiorotto**
Per il Consiglio:
F. Alicastro, M. Bellotto, G. F. Blandino, [redacted] Cargnino, M. Cargnino, F. Demaria, M. Giacoletto, Gio. Macaluso, A.M. Perucca, C. Sapetti, G. Toscano, [redacted] Zanichelli.

MFI
Candidato:
Bernardo Neto
Per il Consiglio: Rita Randinella, Michelina Belvedere, Davide Alongi, Nazario Carnito, Marco Giorgi, Benedetto Buono, Giuseppe Surrusca, Giuseppe Faciano, Federico Bevilacqua.

STELLA ALPINA
Candidato:
Giovanni Sapetti
Per il Consiglio:
G. F. Martello, Bruno Bartolomeo Bajetto, Giuseppe Gregorio Bajetto, Bruno Cargnino, G. C. Felice Cattelino, Michele Gallo, Vilma Milone, Daniela Negro.

Abitava a Viù

Giovane muore carbonizzato nell'auto

VIU'

Quando gli amici di Fulvio Chiotero cercano di ricordarlo gli occhi arrossiscono. Lui, 18 anni, residente a Viù, dove viveva [redacted] i genitori ed il fratellino Patrick [redacted] dove lavorava nella panetteria di famiglia è morto la notte [redacted] sulla provinciale numero 1, all'altezza [redacted] Cafasse, dopo un tremendo incidente stradale. Il giovane stava ritornando da Torino, dove era andato a trovare la [redacted] ragazza Silvia, quando poco dopo l'una la Polo sulla quale viaggiava, è uscita di carreggiata poche centinaia di metri dopo l'incrocio per Vallo e si è schiantata contro un'attraversamento in cemento che consente l'accesso ai campi. La dinamica [redacted] pensare ad [redacted] colpo di sonno: Fulvio quasi sicuramente è morto sul colpo, poi l'auto si è incendiata.

F. Chiotero

In pochi minuti lungo «il rettilineo della morte» sono arrivate le squadre del 118 [redacted] dei Vigili del Fuoco di Mathi [redacted] Torino. A loro, dopo avere spento le fiamme, [redacted] è rimasto che constatare che nell'utilitaria, purtroppo c'era un corpo. La notizia è piombata a Viù nelle prime ore [redacted] mattino di ieri. Qui Fulvio lo [redacted] tutti anche perchè era membro della banda musicale, del gruppo storico, si era appena iscritto alla squadra degli antincendi boschivi, prestava servizio di volontariato al Cottolengo di Lemie. «Aveva un carattere straordinario - dicono gli amici -. Era uno di compagnia, intraprendente e poi aveva appena 18 anni».

[g. gia.]

[redacted]

PROVINCIA [redacted]

■ [redacted], LISTE. Sono quattro le liste in gara per le elezioni comunali di Leinì, di domenica [redacted] aprile: 3 di centrodestra e una [redacted] centrosinistra. Valter Camagna è il candidato del [redacted] per Leinì.

■ [redacted], [redacted] Un guasto [redacted] quadro elettrico del pozzo dell'acquedotto ha lasciato ieri sera [redacted] per quasi cinque ore i settemila abitanti di Mappano. Polemiche tra i residenti della frazione tra gli amministratori del Cim, [redacted] Consorzio Intercomunale, per il tardivo intervento della squadra di emergenza dell'Azienda Aquedotto Municipale di Torino.

■ CASELLE, INCENERITORE. L'inceneritore e la sua possibile localizzazione sul territorio di Caselle, in un'area industriale di Mappano, è il tema dell'incontro pubblico in programma questa sera, alle 20,45 presso il Centro Polifunzionale della frazione. L'incontro è organizzato dalla Lega Nord.

■ [redacted], [redacted] La Provincia ha approvato [redacted] progetto definitivo della strada di collegamento tra la strada provinciale Giaveno-Avigliana, nella zona cappella Valletti e Giaveno-Trana nei pressi dell'ex Punt 'd Bosch. La nuova via [redacted] particolarmente utile per alleggerire il traffico automobilistico urbano e dare migiore possibilità [redacted] intervento al centro comunale di protezione civile, in via di attuazione.

■ CHIVASSO, [redacted]. Ennesimo grave incidente ieri alle 9 sulla provinciale 82 in frazione Montegiove di Chivasso. Rossano Borri, [redacted] anni, di Cavagnolo, via Rocca Vauda 13, provenendo dalla strada del Pozzo [redacted] volante della sua Peugeot 309 nell'immettersi sulla provinciale ha travolto una Ford Fiesta. Alla guida c'era Santina Gallina, 56 anni, [redacted] Montanaro, strada Crosa 23, in compagnia della madre, Maria La Magra, 67 anni, anche lei di Montanaro, entrambe ricoverate a Chivasso.

■ CHIVASSO, [redacted] Ieri mattina presso [redacted] quartiere Coppina [redacted] Chivasso sono stati avviati i lavori di demolizione del cupolone costruito negli anni '70 e mai utilizzato. Con [redacted] spesa di [redacted] milioni il Comune riqualificherà tutta quest'area [redacted] da un progetto dall'architetto Gianni Izzo sorgerà una piaz[redacted] con giardini, illuminazione e due aree di gioco tra cui [redacted] piste di pattinaggio collegate tra di loro per gli abitanti di questo grande quartiere.

■ [redacted] INVESTIMENTO. In via Kant alla periferia di Volpiano, Andrea Pacini, 16 anni, residente in paese [redacted] via Verdi 5, a bordo di un ciclomotore è stato tamponato da [redacted] Seat Inca. Al volante c'era Giuliano Guercini, 47 anni, di San Carlo Canavese, via Massa 1. Il Pacini è stato soccorso da una ambulanza e trasportato all'ospedale di Chivasso.

■ SAN MAURIZIO, SOLIDARIETA'. Franco Vivenza, titolare della cremeria Stranamore di San Maurizio, [redacted] comici, imitatori, ballerini e cantanti per una serata di beneficenza che si terrà venerdì 12 maggio. Tutti i fondi raccolti verranno devoluti per rendere possibile l'intervento chirugico al quale si deve sottoporre Cristiano Bozza, il ragazzo di Rivarolo, in coma da un anno, in seguito ad un terribile incidente.

■ CARMAGNOLA, ARRESTATA. E' stata fermata dai carabinieri di Carmagnola mentre tentava di allontanarsi con l'auto carica [redacted] piastrelle sottratte in [redacted] casa in costruzione in via Dei Sospiri 24. Teresa Massa, 30 anni, residente nel campo nomadi di via Agnelli, è stata arrestata per furto.

"OBIETTIVO SALUTE"
- La prevenzione primaria dei tumori si avvale [redacted] protezionistica ai lavoratori esposti a sostanze cancerogene
- La prevenzione secondaria dei tumori femminili (mammella e collo dell'utero)
- L'assistenza qualificata [redacted] riduzione delle liste d'attesa
- La riabilitazione fisica e psicologica da [redacted] alle pazienti operate di tumore al seno

Rientrano nel programma elettorale del Candidato alla Presidenza:
Livia TURCO
e del Candidato al Consiglio Regionale:
[redacted]do PICCHIONI

I CD-ROM [redacted]
tutto compact
LA STAMPA
Numero Verde
800-011959
DAL LUNEDÌ AL VENERDÌ
CON ORARIO CONTI[redacted]
DALLE ORE 8,30 ALLE 19,00

[redacted] Regionali del Piemonte
LINA VISENTIN

Consigliere Comunale per due legislature.
Assistente sociale da 20 anni.
CANDIDATA AL CONSIGLIO REGIONALE
ESPERIENZA E PROFESSIONALITÀ PER:
- Migliorare la qualità dei servizi sociali e sanitari
- Favorire lo sviluppo dei posti di lavoro
[redacted]SSE PIÙ SE[redacted]

con Rosa Anna
COSTA
LIBERTAS
CRISTIANI DEMOCRATICI UNITI

Sono ormai 25 anni che mi dedico ai problemi della gente. Ho aiutato tanti giovani universitari che oggi sono medici, avvocati e professionisti affermati. Ho lavorato per la cooperazione internazionale, ho seguito moltissime attività di associazioni culturali e di volontariato.
A tutti ho dato risposte concrete superando mille difficoltà e resistenze. Desidero continuare il mio lavoro cercando però di far fare meno fatica a coloro che si impegnano tutti i giorni nel lavoro e nel sociale.
Perché questo sia possibile ci vogliono leggi regionali più utili. Leggi che permettano di esprimere la creatività, che rispondano alle esigenze delle persone semplificando loro la vita e non complicandola. Questo è ciò che desidero: poter lavorare nel Consiglio Regionale per programmare lo sviluppo del Piemonte e rendere efficaci gli interventi per i giovani, per la difesa della vita, per le mamme, per le famiglie disagiate, per gli anziani, per le associazioni no profit, per le nuove imprese che creano occupazione. Chiedo il vostro voto perché in Consiglio Regionale possiate contare anche voi. Per votarmi cercate sulla scheda elettorale lo Scudo Crociato con scritto LIBERTAS.
Libertà: è il motivo del mio impegno quotidiano in politica, è la mia ragione di vita, per migliorare la nostra Regione di vita.
per una
Regione di Vita

I complimenti di Fini a Galasso
Caro Galasso,
Dall'amico Legittimo sono informato dell'intensa attività che stai sviluppando in Piemonte con "Stato Nuovo" per contribuire, secondo gli obbiettivi statutari del Centro, alla formazione di una cultura politica sempre più adeguata ai problemi.

ENNIO GALASSO
per il futuro del Piemonte

[redacted] 2000
Il coraggio di progettare per:
• La sicurezza e [redacted] tutela [redacted]
• La famiglia, [redacted] scuola, [redacted]
• Lo sviluppo industriale [redacted]
• La promozione [redacted] sport [redacted]
• La valorizzazione [redacted] patrimonio [redacted]
ALLEANZA NAZIONALE
GALASSO

Elezioni Regionali 16 aprile 2000
Agostino GHIGLIA

Per un Piemonte forte e sicuro
CAPOLISTA
ALLEANZA NAZIONALE
www.ghiglia.com

Il presidente Nazionale On. Gianfranco Fini con Agostino Ghiglia, Capolista di A.N.

ALLEANZA NAZIONALE
PER LA REGIONE
[redacted]
(SCHEDA VERDE)

1. TRACCIA UNA CROCE sul simbolo del tuo partito e sulla riga [redacted] fianco SCRIVI IL NOME DEL CANDIDATO che vuoi votare.
2. Traccia una croce sul nome del candidato alla Presidenza della Regione, già prestampato sulla scheda

MESSAGGIO ELETTORALE
MANDATARIO ADA [redacted]

[redacted] PROGRAMMA
- SICUREZZA, IMMIGRAZIONE, QUALITÀ [redacted] VITA
Un Assessorato Regionale alla sicurezza. - Più severità contro l'immigrazione clandestina, la criminalità, la droga. - Potenziamento degli organici delle Forze dell'Ordine. - Sostegno ai progetti di riqualificazione delle aree degradate
- TUTELA DELLA FAMIGLIA
Creazione di un Assessorato per la famiglia. - Sostegno economico per le famiglie. - Norme per favorire l'incremento demografico. - Assistenza domiciliare per anziani e portatori di handicap
- ECONOMIA [redacted] SVILUPPO DEL [redacted] REGIONALE
Reinvestimento del 70% delle imposte sul territorio. - Sburocratizzazione. - Politiche di sostegno alla piccola e media impresa, ai commercianti [redacted] agli artigiani
- [redacted] REGIONE AUTONOMA
Uno statuto speciale per la nostra Regione che risponda meglio alle esigenze del territorio piemontese, senza mettere in discussione il [redacted] vincolo dell'UNITÀ NAZIONALE

ascom RIVAROLO

CITTA' DI RIVAROLO CANAVESE

Domenica 16 aprile 2000

2° RASSEGNA COMMERCIALE DI PRIMAVERA NELLE VIE DELLA CITTÀ

In Piazza Chioratti saranno esposti I prodotti tipici enogastronomici e dell'artigianato.

Esibizione di complessi musicali e di gruppi folcloristici.

Dalle ore 15 alle ore 19,30
apertura straordinaria dei negozi e Mercato Cittadino,
zona Ufficio Postale, dove nel corso del pomeriggio saranno omaggiati di splendide uova pasquali tutti i bambini.

Organizzazione ASCOM Confcommercio Rivarolo
Tel. 0124 29412 - Fax 0124 26192

BANCA CRT
Cassa di Risparmio di Torino
Filiale di Rivarolo

... Parliamo di PRIMAVERA...

...di tutto un po'
a partire da 12.900 lire...

RIVAROLO - Corso Re Arduino, 71

FABBRICA OREFICERIA
PERINO

MARCHIO DI IDENTIFICAZIONE DI STATO ★402 TO

Noi pensiamo che un gioiello debba essere unico come unico è chi lo indossa

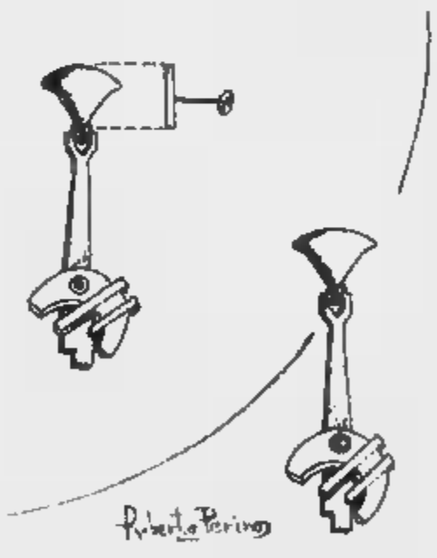

Tutti gli anelli di nostra produzione sono messi a misura esatta in giornata senza aumento di prezzo

RIVAROLO C.SE - C.so Torino, 2
Vendita al dettaglio direttamente al pubblico
GIOVEDI' ■ SABATO

APERTURA STRAORDINARIA DOMENICA 16 APRILE

IL VINCITORE DELLA FRECCIA VALLONA HA CANCELLATO L'OMBRA DEL DOPING

«L[redacted] squalifica [redacted] bene»

Casagrande: mi sento ancora vittima di quella sentenza [redacted] dopo i nove mesi di sosta sono ritornato più cattivo

personaggio

Giorgio Viberti

inviato a LIEGI

QUEL 4° posto ai Mondiali '99 di Verona non l'ha ancora digerito, ma allora Francesco Casagrande, 29enne fioren[redacted] della Caldirola, era ancora [redacted] genio» sregolatezza, talen[redacted] e insieme scriteriato. Aveva già conquistato in carriera due classiche di San Sebastian, un Giro di Svizzera, una Tirreno-Adriatico e [redacted] Giro dei Paesi Baschi, ma aveva quasi sempre fallito i grandi appuntamenti come, appunto, il Mondiale in Veneto, vinto dallo spagnolo Freire e con l'azzurro ai piedi del podio. Il dominio di Casagrande nella Freccia-Vallona, il suo 30° centro in 8 anni di professionismo e il primo trionfo italiano del 2000, sottolinea invece la raggiunta maturità di un corridore quasi simbolo del [redacted] moderno.

Ottimo fin dalle categorie giovanili, Casagrande conquistò anche [redacted] Giro d'Italia dilettanti - precedendo Pantani - prima di diventare professionista nel '92. Pareva destinato ai immediati trionfi, invece fu frenato prima dal suo carattere ribelle e impulsivo, poi dalla drammatica degenerazione generale del ciclismo, travolto dal morbo del doping. Una doppia positività agli anabolizzanti gli costarono nel '98 nove mesi di squalifica, uno stop che avrebbe scoraggiato chiunque.

«Quando mi diedero la notizia - ricorda Casagrande - tornai subito a casa dall'allenamento e scagliai la bici in garage. Avrei lasciato il ciclismo se non fosse stato per mia moglie e mia figlia».

Ma quel triste episodio di doping [redacted] ha restituito un corridore più forte, un uomo saggio e maturo. «Mi sento ancora vittima di quella sentenza - aggiunge [redacted] tutta la sua istintività toscana -. Non capisco perché mi hanno allunga[redacted] la squalifica [redacted] base a una norma non applicata invece per Zülle e Dufaux, che hanno avuto sconti [redacted] pena. Non [redacted] alternative: bere o affogare. Ma mi ha fatto bene. Ora ho più fiducia in me stesso, sono più cattivo».

La trasformazione di Casagrande non è stata però solo psicologica. «Rispetto al '92 ho perso oltre 5 chili, a prezzo di enormi sacrifici». Come una dieta da fantino. «Niente dolci, poco formaggio e tanto lavoro» è la base dell'«autocannibalismo» di Casagrande, secondo [redacted] nuova tendenza che ha rigenerato anche il dimagritissimo spagnolo Olano. «Francesco è stoico come un fachiro e spesso in allenamento devo rallentarlo», conferma il suo ds Giosuè Zenoni.

Una grande forza di volontà che non ha invece ancora trovato Marco Pantani dopo lo stop dello scorso Giro per ematocrito alto. «Marco avrebbe dovuto riprendere subito ad allenarsi - sottolinea Casagrande - perché adesso per lui è tutto più difficile. Forse intorno gli è mancato l'affetto che invece mi ha dato la mia famiglia. Quest'anno vorrei vincere il Giro e so bene che per [redacted] sarebbe [redacted] dura con Pantani al via, ma vorrei davvero che tornasse. Il ciclismo è ancora credibile? «La bufera sta passando, ma è servita - conclude Casagrande -. Più controlli antidoping significano maggiore serietà e anche nei corridori [redacted] più responsabili. Finalmente sta tornando a vincere il più forte». Come nella Freccia Vallona.

Francesco Casagrande festeggia la vittoria nella Classica di San Sebastian del '98 Poi, sarebbe venuta la squalifica di nove mesi per doppia positività agli anabolizzanti che il 29enne fiorentino ha definitivamente cancellato con il trionfo nella Freccia Vallona

BASKET

Nell'andata degli ottavi domina il fattore campo: 5 vittorie casalinghe su 6

Mil[redacted] firma la prima [redacted]

Rusconi super: l'Adecco rinasce e sbanca Pesaro

Con le due bolognesi tranquillamente alla finestra in attesa di entrare in lizza nei quarti, ieri sera i playoff del basket hanno aperto la corsa al tricolore 2000 con l'andata degli ottavi. Pronostici rispettati in 5 delle 6 sfide in programma, concluse con il successo casalingo delle squadre meglio piazzate nella prima fase. Una sola sorpresa, dunque, ma è di quelle grosse: Milano all'improvviso ha smesso di essere l'Armata Brancaleone degli ultimi mesi e a Pesaro è tornata come d'incanto quintetto tosto, quadrato, aggrappato tenacemente a un Rusconi formato Nba soprattutto nel primo tempo (16 punti e 13 rimbalzi, chiuderà con 25 e 22). Priva del suo leader Booker, la Scavolini aveva comunque azzeccato la partenza giusta (26-19 al 10'). Poi, Rusconi e Respert guidavano la rinascita dell'Adecco che chiudeva a +5 il 1° tempo (47-42) e allungava a +9 (59-50) al 5' della ripresa. Pesaro, 4ª della prima fase, reagiva con la forza della disperazione rosicchiando punto su punto e riuscendo persino a mettere la testa avanti [redacted] 1' dal termine (83-80) prima del rush vincente milanese. A proposito di lombarde, Varese si è scucita un altro pezzo di scudetto a Reggio Calabria: per non abdicare subito deve riscattarsi domenica in casa e poi mercoledì di nuovo sullo Stretto. Ma i Roosters quest'anno in trasferta hanno vinto 2 sole volte su 16...

Ottavi (andata): **Benetton Tv-Pepsi Rn 84-80** (Edney 29, Pittis 19, Nicola 12/Granger 18, Tomidy 15, Tusek 13); **Scavolini Ps-Adecco Mi 83-85** (Attruia 19, Moltedo 17, Cinti 14/Rusconi [redacted], Respert 24, Larson 12); **Zucchetti Montecatini-Muller Vr 88-67** (Scarone 17, Slater 15, Niccolai 14/Bullock 18, Beric 16); **Adr Rm-Telit Ts 63-52** (Iuzzolino 13, Williams 11, Kidd 10/Maric 14, Rowan 11); **Viola Rc-Roosters Va 75-63** (Ginobili 21, Montecchia 19, Thompson 15/Meneghin 14, Santiago 11, Kisurin 10); **Ducato Si-Lineltex Imola [redacted]** (Mays 18, Turner 17, Monti 15/Esposito 33, Romboli 9). *Ritorno:* domenica 16, ad eccezione di Pepsi-Benetton (sabato, h. 17,15) e Adecco-Scavolini (sab., h. 20,30).

Dopo il ko di Treviso

Volley, Cuneo ha l'occasione che [redacted]

Non era [redacted] scrivere, alla fine della prima fase, [redacted] playoff del volley senza padroni. Adesso che Treviso, leader della «stagione regolare» e regina degli ultimi due campionati, è stata eliminata in due sole partite dalla «cenerentola» Palermo, la sensazione che tutto possa davvero succedere è ancora più netta. A questo punto, legittimamente, sperano tricolore tutte le superstiti, compresa Cuneo che, dopo mesi di apatia, domenica scorsa [redacted] data [redacted] bella [redacted] vincendo a Macerata e stasera, in casa, può firmare un'altra sorpresona eliminando la Lube dell'ex Silvano Prandi, 2° nella griglia di partenza.

«Potere del rally point system - afferma il ct azzurro Andrea Anastasi, interessatissimo osservatore neutrale -. Molti avevano accolto [redacted] scetticismo questa novità, che invece si sta rivelando un toccasana: più equilibrio e possibilità per le squadre "normali" di giocarsela con le "big". Insomma, da noi la palla ora è più rotonda». Mai, in 19 anni di playoff, la vincitrice della prima fase era caduta nei quarti. «C'è da dire [redacted] la Sisley è stata anche iellatissima: Bernardi ko [redacted] una raffica di acciaccati. Se non altro, Papi e Gravina adesso avranno [redacted] possibilità di riposarsi per bene. Onore a Palermo, comunque, e a Zlatanov che tengo ben presente per la mia Nazionale. E ora, occhio alle prossime sfide. Anche Cuneo, per esempio, può farcela: a Macerata ha vinto nonostante percentuali ridicole [redacted] centrali. Saranno playoff avvincenti, senza una vera favorita. Con gli azzurri protagonisti, spero». [r. con.]

Ritorno dei quarti (h. 20,30): Tnt Cn-Lube Mc (and. 3-2); Brescia Lat Montichiari-Piaggio Rm (and. 2-3). Iveco Pa già in semifinale, Modena-Parma allo spareggio di domenica. **Playoff donne** (semifinale, [redacted]): Medinex Rc-Despar Pg 1-3 (sit. 1-1); Phone Limited Mo-Minetti Vi 3-0 (sit. 1-1).

[redacted]

SPORT [redacted]

■ **MORFEO: STAGIONE FINITA.** Distorsione al ginocchio con lesione del collaterale mediale: campionato concluso [redacted] il [redacted] Domenico Morfeo. Stagione finita anche per Emerson, brasiliano del Leverkusen, prossimo romanista: rottura in partita del legamento tarso-tibiale della caviglia destra e stop per 3-4 mesi.

■ **SPEZIA E [redacted] SCUDETTO DEL '44.** Oggi il Consiglio della Federcalcio esamina la richiesta del sindaco di La Spezia e dà il [redacted] all'inchiesta per l'eventuale assegna[redacted] dello scudetto 1944 ai Vigili del Fuoco La Spezia.

■ **CICLISMO, GOTTI PROMETTE.** Sprint vincente dell'ucraino Gontchar nella [redacted] Settimana Lombarda. Bene Gotti, che ha palesato una condizione [redacted] a [redacted] mese dal Giro.

■ **PIEPOLI LEADER [redacted]** Leonardo Piepoli è il nuovo leader del Giro dell'Aragona dopo il successo nella 2ª tappa, con arrivo in salita.

■ **LA BNL PER 5 AZZURRE.** Cinque atlete azzurre avranno un contributo di 50 milioni dalla Bnl per prepararsi alle Olimpiadi di Sydney. Sono Enrica Alfridi (marcia), Al[redacted]dra S[redacted]ni (windsurf), Ylenia Scapin (judo), Josefa Idem (canoa) e Deborah Gelisio (tiro a volo).

[redacted]

CONCORSO N. 40

	PARTITE DEL 16/4/2000				
1	Bari	[redacted]	1	x	2
2	Cagliari	Reggina	1	2	
[redacted]	[redacted]	[redacted] (20,30)	1	x	2
4	Parma	Venezia	1		
[redacted]	Perugia	Piacenza	[redacted]		
[redacted]	Roma	Bologna	1	x	
7	[redacted]	Milan	1	x	
8	Acireale	Messina	1		
9	Ascoli	Ancona	1	2	
10	Avellino	Juve Stabia	[redacted]		
[redacted]	[redacted]	Siena	[redacted]		
12	[redacted]	Varese	1		
13	Triestina	Padova	x		

Dolci Advertising

Il 14 aprile
[redacted] accorgerete
che [redacted] tutto
è stato ancora
scoperto.
(E qualcosa non lo sarà mai)

[redacted] e [redacted] Incontro al [redacted] della tecnologia

www.bmw.it

Venite a sc[redacted] BMW [redacted] e la nuova BMW [redacted]
Ve[redacted], presso la [redacted]stra [redacted]ssion[redacted]

C.E.A.
Via Scarmagno, 22
Tel. 0125.711384
Romano Canavese (TO)
Strada Statale 26, 20
Region Amerique
Tel. 0165.765863
Quart (AO)

Piacere di guidare

SPECIALE ARIA APERTA

ARIA DI RISPARMIO

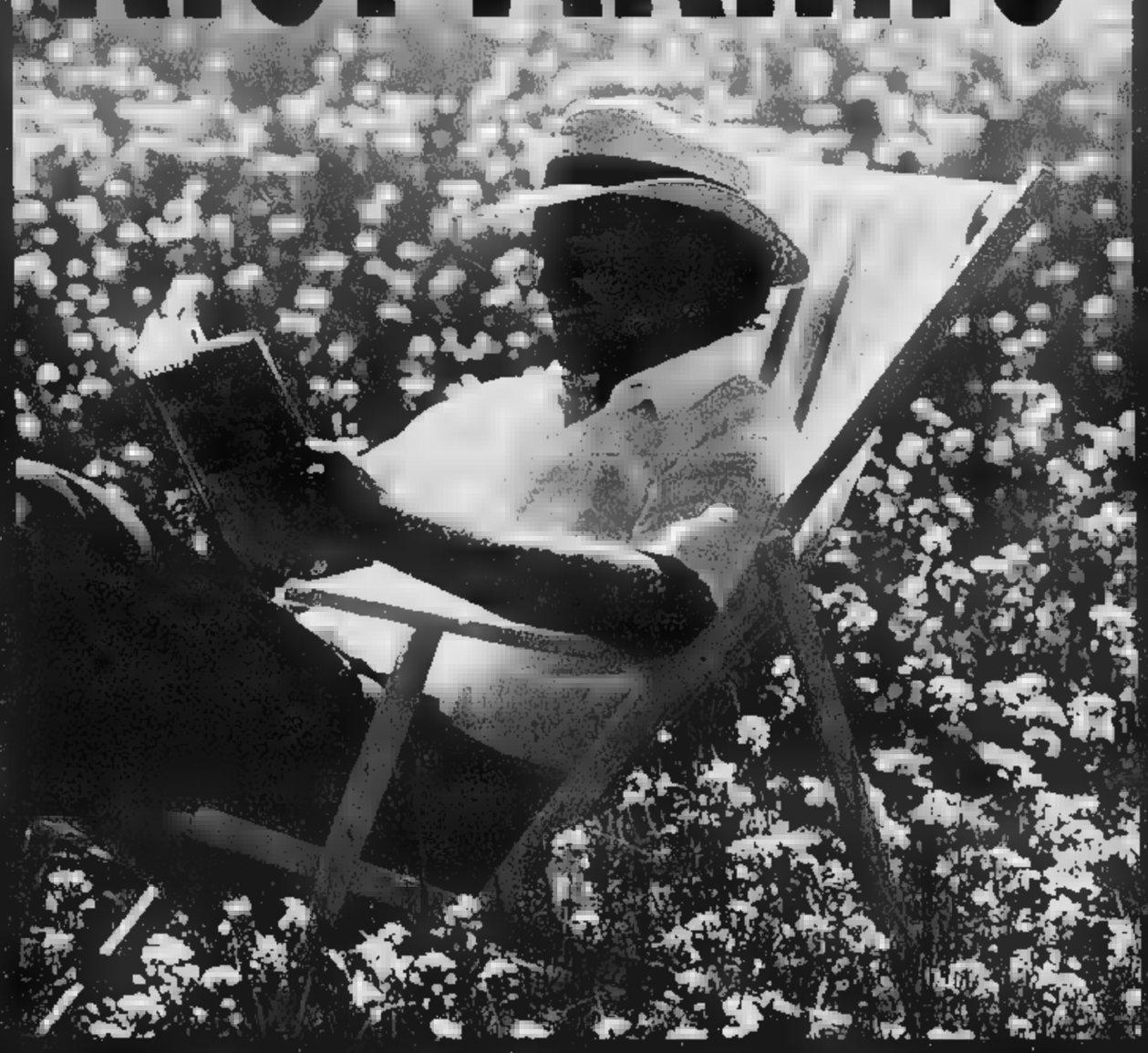

ALCUNI ESEMPI:

TAVOLO IN METALLO colori fluorescenti 29.900 EURO 15,41

SEDIA IN METALLO colori fluorescenti 19.900 EURO 10,28

OMBRELLONE A BRACCIO 159.000 EURO 82,12

SALOTTO IN RATTAN CON CUSCINI 249.000 EURO 128,60

www.bennet.com

I PREZZI POSSONO SUBIRE VARIAZIONI NEL CASO DI EVENTUALI ERRORI TIPOGRAFICI. RIBASSI O MODIFICHE ALLE LEGGI FISCALI. LE FOTO SONO PURAMENTE INDICATIVE. OFFERTA VALIDA DAL 10 APRILE AL 7 MAGGIO 2000 SALVO ESAURIMENTO SCORTE.

DAL 10 APRILE AL 7 MAGGIO

ACQUI TERME (AL)
ALESSANDRIA
OVADA (AL)
BIELLA
VIGLIANO BIELLESE (BI)
Centro Commerciale Vigliano
MORTARA (PV)
Centro Commerciale Lomellina
PARONA L. (PV)
Centro Commerciale Parona
GENOLA (CN)
Centro Commerciale
POCAPAGLIA (CN)
PAVONE CANAVESE (TO)
Centro Commerciale Pavone
CIRIE' (TO)
Centro Commerciale Le Alpi
VERBANIA

bennet

UN MONDO DI BENE

CARTA BENNET CLUB

CARTA BENNET CLUB MONEY

Gratuita
Rilascio e Utilizzo immediati
Sconti
Raccolte Punti
Utili Convenzioni

Tutti i vantaggi della Carta Bennet Club e in più pagamento con un unico addebito
IL 10 DEL MESE SUCCESSIVO

VERSO IL 16 APRILE. L'inceneritore argomento-tabù nei programmi delle liste

Pont, sfida a quattro per il Comune

Tutti puntano sul rilancio di un paese in declino

Giampiero Maggio
PONT CANAVESE

Su tutti e quattro i candidati che si contenderanno la poltrona di sindaco a Pont Canavese, peserà l'ombra dell'inceneritore della Liri, questione che la [illegible] estate ha incendiato gli animi e che ancora adesso, non essendo arrivata a conclusione, continua a far discutere. Un argomento scottante, che nessuno dei quattro candidati nel proprio programma ha voluto però citare apertamente quasi a volerlo esorcizzare ma che il futuro sindaco si troverà a gestire non appena eletto. Altro nodo cruciale da risolvere è quello di riportare il paese ad essere il centro principale delle Valli Orco e Soana, ruolo che in questi ultimi anni ha smarrito.

Nel segno della continuità amministrativa si presenta l'attuale sindaco Dante Barinotto, 52 anni, pensionato Aem, candidato sindaco della lista di centro sinistra «Solidarietà Pontese», che ha tra i punti del suo programma anche la volontà di far uscire Pont da un torpore diventato ormai [illegible]: «L'obiettivo - spiega Barinotto - è lavorare per lo sviluppo del nostro paese, cercando una maggior collaborazione con la Comunità Montana e con i centri limitrofi». Barinotto e i suoi chiedono fiducia ai cittadini per portare a termine diverse opere già iniziate nel campo dell'urbanistica, della cultura, della sanità, del commercio e artigianato, del turismo e dell'ambiente.

A favorire il sindaco uscente nella [illegible] al palazzo, potrebbe esserci il frazionamento che si è creato nel centro destra, nonostante il [illegible] per le Libertà affermi che rottura non ci sia stata.

Piergiorgio Giaccone, 47 anni, ingegnere, [illegible] primo cittadino dal '78 all'88, è il candidato ufficiale del Polo e guida la lista «Dalla parte delle Persone».

Altro candidato nella corsa alla guida del paese è Giulio Maneglia, 44 anni, artigiano, capolista de «La Svolta» e attuale coordinatore locale di Forza Italia. Entrambi hanno tra i loro obiettivi principali il rilancio del paese.

Giaccone attraverso un lavoro che riavvicini i cittadini alla politica e alla gestione della cosa pubblica: «Del resto - puntualizza - lo stesso nome della mia lista lo spiega bene. Dalla parte delle persone vuole essere [illegible] modo per dire che i cittadini devono essere messi [illegible] centro di ogni finalità amministrativa».

Punto numero uno del programma di Maneglia, invece, è il recupero del centro storico: «Si vuole puntare sul turismo? Bene, allora bisogna dare a Pont uno stile chiaro, ben definito. E per farlo bisogna partire dal recupero del centro storico».

La salvaguardia dell'ambiente [illegible] dei punti nodali del programma del quarto candidato, Marco Balagna, 27 anni, laureato in giurisprudenza, borsista di diritto costituzionale all'Università di Torino e consulente dell'Anci per il Piemonte e [illegible] Lombardia. «Bisogna promuovere una campagna di sensibilizzazione e informazione - dice Balagna - puntando ad esempio sulla certificazione ambientale che deve migliorare la qualità dei servizi comunali sui quali l'amministrazione ha poteri di gestione».

Tanti, dunque, i problemi che dovranno essere risolti: questione inceneritore a parte, il futuro consiglio comunale si troverà di fronte problemi legati [illegible] piano regolatore, al recupero d'immagine sotto il profilo turistico, al rilancio del commercio. Per riportare Pont Canavese al ruolo [illegible] fino a qualche tempo fa: quello di riferimento per i centri delle Valli Orco e Soana, un ruolo che si potrà recuperare solo affrontando aspetti che toccano più settori della vita sociale, economica e culturale del paese.

I PRETENDENTI ALLA POLTRONA DI SINDACO

SOLIDARIETÀ PONTESE

Candidato a sindaco
Dante Barinotto

Candidati per il **Consiglio comunale**: Gianfranco Boetto, Savino Bruno, Giuseppe Gallo, Alberto Goglio, Gianfranco Griselano, Vincenzo Lechiara, Andrea Marchetto, Pietro Oberto, Paola Orso Giacone, Adelio Quendo, Riccardo Scago, Claudia Soren Rosso, Lorella Squarserio, Rosanna Touscoz, Andrea Verlucca Moreto, Yuri Violante.

NUOVI TRAGUARDI

Candidato a sindaco
Marco Balagna

Candidati per il **Consiglio comunale**: Chiara Amore, Laura Balagna, Marilena Boetto, Sandra Bonatto Revello, Paolo Coppo, Marco Corgiatti Genisa, Ezio Delaurenti, Giovanni [illegible] Gesù, Gianfranco Favero, Stefania Gallo Balma, Ezio Ghiglieri, Luigi Pullier, Ray Regis, Virgilio Rolando Eugio, Natale Romeo, Luigi Truffa.

DALLA PARTE DELLE PERSONE

Candidato a sindaco
Piergiorgio Giaccone

Candidati per il **Consiglio comunale**:
Domenico Aimone, Giuseppe Bistone, Tiziana Comberiad, Raffaele Costa, Sebastiano Curcio, Lorenzo Feira, Danilo Gianassi, Massimo Motto, Claudio Nigra, Sandra Orso Giacone, Mauro Piccolo, Daniela Recrosio, Roberto Revello, Sara Scalmati, Luigi Tapparo, Palmina Tesse.

FORZA PONT, LA SVOLTA

Candidato sindaco
Giulio Maneglia

Candidati per il **Consiglio comunale**: Danilo Bazzarone, Giovanna Bonanno, Anna Maria Bruno, Sandro Franco Cardamone, Roberto Cescon, Loris D'Alimonte, Gabriele De Fazio, Claudio Ferrero, Michelino Mauro Gillio Deina, Roberto Goglio, Dino Masutto, Rosalino Pugiotto, Maria Elena Salmoirago, Luigi Sergio Segantin.

DOVE QUANDO

[illegible] CORALE. Al Palacantarello, nell'area del centro [illegible] le [illegible] Burolo, serata dedicata [illegible] cori [illegible] la partecipazione delle formazioni La Rupe, Mimosa, «Cesare Rinaldi», Viva Voce; ospite d'onore il soprano della Scala di Milano Wilma Vernocchi.

INCONTRI DEL VENERDI'. Musica e tradizioni popolari, alle [illegible] nel salone del Coro Bajolese di Bajo Dora di Borgofranco, con il gruppo di ricerca «Da para 'n fiol» e il gruppo delle Tradizioni di Cantoira.

JAZZ. Concerto di Alberto Nacci, in serata, al circolo La Piazzetta di piazza Gioberti a Ivrea. Informazioni allo 0125.49026 (dopo le 16).

L'APOSTOLO [illegible]. Alle 21, nella chiesa parrocchiale di San Lorenzo di Ivrea, viene rappresentato «Maranà Thà - Signore vieni», azione [illegible] basata su un'intervista a Paolo apostolo, elaborata sulla base degli Atti dell'evangelista Luca e sulle lettere dello stesso Paolo di Tarso.

[illegible]. Il palco della birreria Subway di Cascinette di Ivrea (l'ex Mix-ò) ospita, intorno alle 23, la Innesco Blues Band.

A CENA. [illegible] Gruppo Alpini di Montalto si ritrova, domani alle 20 alla sede di via Marconi, per la cena sociale.

[illegible] LA [illegible] Incontro con don Luigi Ciotti, fondatore del Gruppo Abele, alle 21 nell'abbazia di Fruttuaria a San Benigno.

CONVEGNO [illegible] Nella sala della musica di piazza Repubblica a Castellamonte, alle 21, dibattito su «Sviluppo, occupazione, assistenza anziani in Canavese». Intervengono gli onorevoli Gianfranco Morgando e Beppe Nied[illegible] e [illegible] candidato alle regionali Antonio Saitta.

LAVORO [illegible] stato aperto a Rivarolo uno sportello Cial (Centro incontro al lavoro) per aiutare chi è in cerca di lavoro. Sede: corso Italia 26. Orari: lunedì 16-18,30; mercoledì 9-12,30; venerdì 10-12,30. Telefono: 0124/27.312.

a cura di MAURO SARDGLIA

[illegible]

■ **IVREA, ASL 9.** I vertici dell'Asl 9 [illegible] costituiti in giudizio nei confronti della donna che, dopo l'asportazione dell'utero, ha intentato [illegible] causa civile contro i medici coinvolti. L'azienda sanitaria, infatti, ritiene che l'operazione [illegible] indispensabile. Ora sarà una perizia a stabilire [illegible] siano andati i fatti.

■ **CASTELLAMONTE, FALSI.** La Guardia di Finanza, al mercato di Castellamonte, ha sequestrato circa 200 capi di abbigliamento contraffatti. Tre i commercianti denunciati per ricettazione e contraffazione [illegible] marchi: Gianluca Pazzaglia, 35 anni, Bruno Voster, di 63, e suo figlio Massimo, di 22, tutti di Castellamonte.

■ **IVREA, TRUFFA.** Sergio Maringoni, [illegible] anni, di Parella, è stato condannato a 11 mesi di reclusione per una truffa di diverse decine di milioni ai danni di una coppia di Ivrea e della loro nipote. L'uomo dovrà inoltre risarcire i danni morali e materiali.

■ **NOASCA, 460.** Hanno preso carta e penna scrivendo a sindaco, Regione e Anas. Sono gli abitanti della frazione Frera di Noasca. [illegible] motivo della loro lettera? Secondo loro il progetto redatto dall'Anas per ampliare il tratto di statale 460 che passa in mezzo alla frazione «è uno spreco di denaro pubblico». «Non eliminano il problema della strettoia in mezzo al centro abitato, si limitano a degli allargamenti dell'attuale sede stradale, prima e dopo la borgata».

■ **[illegible]** Una nomade di 30 anni, Maslina Djordjevic, è stata condannata dal tribunale di Chivasso a un anno di reclusione e 150 mila lire di multa. La donna era accusata di tentato furto [illegible] scasso. La vicenda in cui era rimasta coinvolta risale all'ottobre del '97 quando la nomade fu sorpresa a forzare la porta di ingresso di un'abitazione dallo stesso proprietario dell'alloggio.

[illegible]

- La prevenzione primaria [illegible] tumori si avvale [illegible] protezionistica ai lavoratori esposti a sostanze cancerogene
- La prevenzione secondaria dei tumori femminili (mammella o collo dell'utero)
- L'assistenza qualificata con riduzione delle liste d'attesa
- La riabilitazione fisica e psicologica da attuare alle pazienti operate [illegible] tumore al [illegible]

Rientrano nel programma elettorale del Candidato [illegible] Presidenza:
Livia [illegible]
e [illegible] Candidato al Consiglio Regionale:
[illegible]

I CD-ROM DELLA STAMPA
tutto compact
LA STAMPA
DAL LUNEDÌ AL VENERDÌ CON ORARIO CONTINUATO DALLE ORE 8,30 ALLE 19,00
www.lastampa.it

I complimenti di Fini a Galasso

Caro [illegible]so,
[illegible]

ENNIO GALA[illegible]

per il futuro del Piemonte

Elezioni reg[illegible]
Il coraggio di progettare per:
- La sicurezza e la tutela dei cittadini contro la criminalità
- La famiglia, la scuola, la casa
- Lo sviluppo industriale del Piemonte
- La promozione [illegible] sport [illegible]
- La valorizzazione [illegible] patrimonio turistico ed ambientale

GALASSO

messaggio elettorale - Committente Ettore Puglia

Elezioni Regionali del Piemonte
[illegible] VISENTIN

Consigliere Comunale per due legislature.
Assistente sociale da 20 anni.
CANDIDATA AL CONSIGLIO [illegible]
[illegible] E PROFESSIONALITÀ PER:
- Migliorare la qualità dei servizi sociali e sanitari
- Favorire lo sviluppo dei posti [illegible] lavoro

[illegible] TASSE PIÙ [illegible]

Elezioni Regionali 16 aprile 2000
Agostino GHIGLIA

ALLEANZA NAZIONALE
Per un Piemonte forte e sicuro
[illegible]
ALLEANZA [illegible]
www.ghiglia.com

Il presidente Nazionale [illegible] Gianfranco Fini con Agostino Ghiglia, Capolista di A N

PER LA REGIONE
[illegible]
(SCHEDA VERDE)

1. TRACCIA UNA CROCE sul simbolo del tuo partito e sulla riga a fianco SCRIVI IL NOME DEL CANDIDATO che vuoi votare.
2. Traccia una croce sul nome del candidato alla Presidenza della Regione, già prestampato sulla scheda

MESSAGGIO ELETTORALE
MANDATARIO ADA BERTEA

IL [illegible]

- **SICUREZZA, IMMIGRAZIONE, QUALITÀ DELLA VITA**
Un Assessorato Regionale alla sicurezza. - Più severità contro l'immigrazione clandestina, la criminalità, la droga. - Potenziamento degli organici delle Forze dell'Ordine. - Sostegno ai progetti di riqualificazione delle aree degradate
- **TUTELA DELLA FAMIGLIA**
Creazione di un Assessorato per la famiglia. - Sostegno economico per le famiglie. - Norme per favorire l'incremento demografico. - Assistenza domiciliare per anziani e portatori di handicap
- **ECONOMIA [illegible] SVILUPPO DEL TERRITORIO REGIONALE**
Reinvestimento del 70% delle imposte sul territorio. - Sburocratizzazione. - Politiche di sostegno alla piccola e media impresa, ai commercianti e agli artigiani
- **PIEMONTE REGIONE AUTONOMA**
Uno statuto speciale per la nostra Regione che risponda meglio alle esigenze del territorio piemontese, senza mettere in discussione il sacro vincolo dell'UNITÀ NAZIONALE

con Rosa Anna
COSTA
LIBERTAS

Sono ormai 25 anni che mi dedico ai problemi della gente. Ho aiutato tanti giovani universitari che oggi sono medici, avvocati e professionisti affermati. Ho lavorato per la cooperazione internazionale, ho seguito moltissime attività di associazioni culturali e di volontariato.
A tutti ho dato risposte concrete superando mille difficoltà e resistenze. Desidero continuare il mio lavoro cercando però di far fare meno fatica a coloro che si impegnano tutti i giorni nel lavoro e nel sociale.
Perché questo sia possibile ci vogliono leggi regionali più utili. Leggi che permettano di esprimere la creatività, che rispondano alle esigenze delle persone semplificando loro la vita e non complicandola. Questo è ciò che desidero: poter lavorare nel Consiglio Regionale per programmare lo sviluppo del Piemonte e rendere efficaci gli interventi per i giovani, per la difesa della vita, per le mamme, per le famiglie disagiate, per gli anziani, per le associazioni no profit, per le nuove imprese che creano occupazione. Chiedo il vostro voto perché in Consiglio Regionale possiate contare anche voi. Per votarmi crociate sulla scheda elettorale lo Scudo Crociato con scritto LIBERTAS.
Libertà: è il motivo del mio impegno quotidiano in politica, è la mia ragione di vita, per migliorare la nostra Regione di vita.

per una
Regione di Vita

rosa.costa@[illegible].it

RTL 102.5
DA DIECI ANNI SOLO GRANDI SUCCESSI!
RTL 102.5 LA RADIO
Real life. Real radio

NUMERI UTILI

SALUTE
- **Emergenza sanitaria** 118
- **Guardia medica** [redacted]
- [redacted]
- Ambulanze 5510
- Assistenza al cittadino 5875322
- **Trasfusioni sangue** 4997 0960-7705 5563
- **Centri Antiveleni** 490663-3054343
- **Farmaci a domicilio** (anziani disabili) [redacted]
- **Alcolisti anonimi** 5636620
- **Droga che fare** 157296296
- **Ambulatorio veterinario** 5800340

PUBBLICA SICUREZZA
- **Soccorso pubblico d'emergenza** 113
- **Carabinieri** (Pronto [redacted]) 112
- **Polizia stradale** 55441
- **Vigili Urbani** (Pronto in[redacted]) 57691
- **Vigili del fuoco** (Pronto intervento) 115
- **Guardia di finanza** (Pronto intervento) 117

PREVENZIONE
- **Telefono Azzurro** (Abuso minori) 58[redacted]
- **Telefono Rosa** (Violenza alle donne) 37518282

La collezione Panza di Biumo

In quarantaquattro anni di collezionismo il Conte Giuseppe Panza di Biumo ha sempre comprato indipendentemente dal successo degli artisti, ma seguendo quelli che avevano come fine ultimo la ricerca della bellezza, che come lui stesso dichiara e [redacted] sostanza dell'arte, e che esprimevano la loro ricerca secondo modalità rigorose. È una delle collezioni più importanti al mondo che comprende 2500 opere in buo[redacted] parte esposte nei musei. **La Collezione Panza di Biumo: opere degli anni ottanta [redacted] novanta**, in mostra all'American Academy, presenta una selezione di opere della collezione, le più recenti, per la prima volta esposte a Roma. Tre i temi: l'arte come ricerca espressiva del colore, che si è diretta verso l'unicità del colore per rendere l'idea di uno spazio indefinito (Appleby, Cole, Litzman) legato al colore e [redacted] luce (Mocchetti). La scultura organica (forme suggerite dalla natura), nata dalla necessità di esplorare le forme create dall'istinto più che dalla logica (Lukas, Mahoney, Graham, Shelton, Therrien, Tiemann) costituisce il secondo tema. Un altro gruppo di artisti sviluppa un'arte che richiede un forte impegno manuale e di tempi per oggetti di piccole dimensioni (Mangold). Tutti artisti di grande valore ideale e non commerciale, non sostenuti [redacted] dalla critica d'arte, ma che saranno i maestri del domani. Curatrice della mostra Linda Blumberg. Via Angolo Masina 5. *(Rossella Fabiani)*

NUMERI UTILI

- [redacted]
- **Centralino** 67121
- **Ama** (Pulizia della città) 167 867035
- [redacted]
- **Acea** (Pronto intervento elettrico) 167 [illegible]
- **Acea** (Pronto intervento acqua) 167 [illegible]
- **Aci soccorso stradale** [illegible]
- **Enel** [illegible]
- **Italgas** 167 803020
- **Pronto intervento idraulico** 5299365
- [redacted] 182

TRASPORTI
- **Atac** 46954444
- **Metrebus** 167 431 [illegible]
- **Ferrovie dello Stato**
- FS informazioni 147 [illegible]
- Biglietti Eurostar a domicilio [illegible]
- Informazioni andamento treni [illegible]
- **Aeroporti**
- Fiumicino [illegible]
- Ciampino [illegible]
- **Taxi** 3570-4994-88177 [illegible]

RTL 102.5
DA DIECI ANNI SOLO GRANDI SUCCESSI!
RTL 102.5 LA RADIO
Real life. Real radio

TEATRI

ABACO 063231500 Lungotevere [redacted] Mellini [redacted] Domenica 16 **Ero** di A. Daddaro con A. Falucchi [redacted]

AGORÀ 066874167 Via della Penitenza, [redacted] **veglio [redacted] felice - [redacted] Spielraio Jung Freud** di M. Inversi con Mirella Mazzeranghi Daniela Zanchini. Alle 21

ALPELLINO 065757570 Via Francesco Carletti, 5 **Spettacolo d'[redacted]** Alle 22.30

ALL SAINTS' [redacted] via del Babuino 153. Tutti i venerdì, sabato e domenica **Concerti attori** con V. Zingaro. Alle 21.00

[redacted] Via [redacted] Sabe 24. La Comp. Il Delfino presenta **[redacted] di Chiv Maxim** di G. Feydeau, con M. Longo. Alle 21

ARCILIUTO 066879419 P.zza Montevecchio, 5 Concerto di Pasqua. Alle 20.30
Salotto musicale **Mille anni di musica** pianoforte, violino e chitarra con E. Sarrantani. Tutti giorni alle 22. Domenica [redacted]

ARGENTINA TEATRO DI ROMA 066880460/2 L.go Argentina, 52 **Edipo Re** di Sofocle. Regia di M. Martone. Alle 17.00-21.00

ARGILLATEATRI 6381058 via [redacted] Iscrizioni ai corsi di teatro. Info. 16/20 escluso festivi

[redacted] **STUDIO** 06[redacted]11 Via Natale del Grande, 27 **Aria nova - Il pellegrino** di [redacted] Pallado. Alle 21

[redacted] **DEL TEATRO STUDIO** [redacted] ba, 107 **The not too late show** part. IFC S. 22.

BASILICA S. ALESSIO 065743446 Piazza S. Alessio, 23 (Aventino). [redacted] Domenica 16 **Accidenti** alle 20.45 (prima)

BELLI 065894875 P.za Sant'Apollonia, 11/a **Spirito allegro** di N. Coward con R. Santi, M. Colonna, M. Ruffo. Regia di S. Giordani. Alle 21

BLACKBULL TEATRO 064451250 via dei Piceni 14 **L'Urlo e tragica controveglia** Alle 21

COLOSSEO 067004932 Via Capo d'Africa, 5/A. Sala grande: **Acqua** Alle 20.45 **Sommertime** scritto e diretto da A. Vanvucci. Alle 22 [redacted] **Affari tra ucimmie** di G. Di Giovine. Alle 20.30

DAFNE 065667824 Via Mar Rosso, 329/331 (Ostia Lido) **Deus Ex Machina** di P. Quartullo, con [redacted] Pontilli. Alle 21. Tutte le domeniche **La bella e la bestia** di Madame Le [redacted] Alle 16

DE' SERVI 066795698 Via del Mortaro, 22. (Largo Chigi) **Pathos** Edizioni [redacted] **menichino** commedia in due atti di P. Cocianni [redacted] dell'autore. Alle 21

DEI COCCI 065783501-2 Via Galvani 69 [redacted] **ciello Farmaciste** di E. Scarpetta con A. Avallone, M. La Rana, F. Toppo. [redacted] Giustino. Alle 21

DEI CONTRARI 063845953 via Faro, 33/A. Sabato 15 **Porta Chiusa** con F. Pranzetti. Alle 21

DEI SATIRI Sala A 066871639 Via di Grottapinta, 19. S. Spaccesi, R. Marchi in **La [redacted] cameriera**. Alle 20.45

DEI SATIRI Sala B 066871639 Via di Grottapinta [redacted] **Scampoli e scampoletto** con [illegible] che impressione. Alle 22.30.

DEI SATIRI Sala Gianni Agus 066871639 Via di Grottapinta [redacted] F. Bettanini, D. Ruiz in **Orgoglio e pregiudizio** regia di Ammendola, Pistoia. Alle 21

DEL CENTRO 066867610 Vicolo degli Amatriciani 2. Tutti lunedì **Riccardo II** alle 21. **Macbeth** di W. Shakespeare con E. Giglio. Alle 17.30

DELLA COMETA 066784380 Via del Teatro Marcello, 4 **Cose che capitano** di M. [redacted] Alle 21.00

DELLE MUSE 064423.3649 Via Forlì, 43 **Le voci di dentro** di E. De Filippo, regia di F. Della Corte. Alle 21.00

[redacted] **Grande** [redacted]08735 Via dei Filippini 17/A **Da Shakespeare ai rap** con O. Fusco, A. Liberovici. Alle 21

DELL'OROLOGIO Caffèteatro 0668308330 Via dei Filippini, 17/A **Il salone dell'automobile e altre storie** di E. Ionesco, con G. Palmarini, M. Felunani. Alle 21.30

[redacted]**artelli** 0668308735 Via dei Filippini 17/A [redacted], con M. [redacted] F. Bianchini. Alle 21.30

[redacted] 17/A **Da Vandaula** le stravaganze dell'abate di Choisy nel Gran Regno del Re Sole. Alle 21

DUE 066788259 Vicolo Due Macelli, 37. **Piccola donna** di e con P. Sambo e G. Sapio. [redacted] ore 21

ELISEO 064882114 Via Nazionale, 183/E. A. Proclemer, C. Koll, G. Fogacci in **La professione della Signora Warren** di G. Bernard Shaw. [redacted] le 20.45 (turno V2)

ELISEO RAGAZZI 064822114 Via Nazionale, 183 **La grammatica della [redacted]** di G. Rodari. Alle 10.30

ELISEO PICCOLO 064865095 Via Nazionale, 183 **Amerika** di F. Kafka, con M. Malatesta. Alle 20.45

ETI TEATRO [redacted] 06679[redacted] Via delle Vergini, 7 **La pietà** Stabat Mater per [redacted] recitante versi di V. Cerami [redacted] di N. Piovani con G. Proietti, A. Stewart. Alle 20.45

ETI TEATRO VALLE 0668803794 Via del Teatro Valle, 21 **Notte città dell'inferno** Con V. D'Abbraccio e S. Cavallari. Alle 20.45

GHIONE [redacted]72294 Via delle Fornaci, 37 **Macbeth** di W. Shakespeare, regia di F. Ricordi. Alle 21

NORIS CLUB 0686801410 Corso Sempione 21 Daniele Formica in **Il Formicaio** [redacted] **Club** Alle 21

IL PUFF 065810721-065800989 Via G. Zanazzo 4. Lando Fiorini in **Anno 2000, edizione nelle strade** di [illegible] Mary Cipolla, Tammaso Zerbisi, Lorena Rossi, Stuart. Alle 22.30

IL VASCELLO 065881021 Via G. Carini 72/78 Sala A: Concerto di Morno [redacted] **la barchetta che scavalca il sole** alle 20.30 Sala B: C.R.T. La Fabbrica dell'Attore presenta **[redacted] Gabbiano** di A. Cechov con M. Kustermann. Alle 21

INSTABILE DELL'UMORISMO 062416057 Via Taro 14 **Lei e lei nel gioco della coppia che scoppia** di D. Granata. Alle 21

INVELISE 066558682 via Capo d'Africa **Il museo di Campana** Una realizzazione di [illegible] Ghione e R. Michelutti. Alle 21.00

LA CHANSON 064873164 L.go Brancaccio, 82/A **Carrambo che scatigno** due tempi di D. Verde, con D. Verde, R. Banfi. Alle 21.30

LA COMUNITÀ 065817413 Via G. Zanazzo 1. Laboratorio teatrale **Parole, Musica e... Rante** con G. Sepe. Dalle 15 alle 19.00

LE MASCHERE ASS. CULT. TALIA 0658330817 Via Aurelio Saffi 1/2. Da lunedì a sabato **Il pesciolino d'oro** da A. Puskin [illegible] regia di L. Nunziata (età da 5 anni) alle 10.30 (per le scuole), la d[redacted] 17. Pren. obbligatoria

MANZONI 063223634 Via Monte Zebio 14. C. Pulvirenti **Caterina De' Medici** di L. Ordonez, P. Puli. Regia di P. Puli. Alle 21

[redacted] 0658332253 Via S. Crisogono 45. Istantanea **Schiavettonia - Prima** Alle 21.

MONGIOVINO 065139405, via G. Genocchi, 15 Osiride **Storia di Baber l'elefantino** Teatro delle Marionette degli Accettella. Alle 16.30

NUOVO TEATRO PIANETA 0624129[illegible] Parco del viale della Primavera ang. via R. Lombardi 'Mostrocomico' presenta **Alessandro Di Carlo** Alle 21.30

NUOVO TEATRO SAN RAFFAELE 066531628. V.le Ventimiglia 6. Dal lunedì al venerdì tutte le mattine spettacolo per le scuole **I sette re di Roma** con la compagnia I Cilindro. Alle 10.30

OLIMPICO [illegible] P.za G. da Fabriano, 17 Concerto di Lucio Dalla e Angela D'Antea. Alle 21

PALLADIUM 065577353 Piazza B. Romano, 8 Rassegna "Festival della commedia"

PARIOLI 068083299 Via G. Borsi, 20 **Inferno le [redacted]** di B. Elton, regia di L. Barbareschi, con L. Barbareschi, C. Noschese. Alle 21.30 (turno V2)

PICCOLO ESQUILINO 064466869 Via Napoleone III, 44 "Commedia musicale italiana" [illegible] aspirazioni [illegible] prenotazione

POLITECNICO 063219891 Via G.B. Tiepolo, 13/a **Zio Mario** di e con M. Prosperi. Alle 21 [redacted] lunedì e la domenica **Carte di bordo** di e con F. Brunello. Alle 21.15

PRATI 0626740503 Via degli Scipioni 98 **Gran Varietà** con Gennaro Cannavacciuolo, Patrizia Trovato (al pianoforte) alle 21. Tutti i lunedì **Serviat e cannoni** con I Pandemonium [redacted] 21

ROSSINI 065832261 P.zza S. Chiara 14 [redacted] di A. Alfieri con Alfiero Alfieri, R. Merlino, M. Pariani, E. [redacted] Alle 21

SALA BORROMINI TEATRO DI ROMA 06583041[redacted] P.zza [redacted] C. Nuova, 18. Dottori "Le letture di Achille Millo, Pablo Neruda" Alle 21

SALA MOLIERE (GIÀ SANGENESIO) 063223432 Via Podgora, 1. M. Scaccia in **Ionesco (La cantatrice calva - La lezione)** con la comp. Scaccia. Alle 21

SALA PETROLINI 065757488 Via Rubattino, 5. Sala Petrolini: **Napoli, parole e musica** [redacted] Casalini con E. Casalini, M. Interligge. Alle 21. Sala Aldo Fabrizi: **Tutte e due insieme, o una per volta?** di M.G.L. Pacelli con A. Arcidiacono, G. Giuntoli. Alle 21.15

SALA TESTACCIO 065728741[illegible] Via R. Gessi 8 **Ridotto uno straccio** scritto, diretto e interpretato da G. Pheno. Alle 21.30

SALA UNO [illegible] Piazza di Porta S. Giovanni 10 **Delitto e Castigo** di F. Dostoevskij con D. Giannetti, [illegible] Alle 21.00

SALONE MARGHERITA [illegible] Via Due Macelli 75 **La Bibbia in 90 minuti** [illegible] con R. D'Alessandro. Alle 21.00

SISTINA 064200711 Via Sistina 129 **Rugantino** con S. Ferilli, V. Mastandrea. Alle 21

SPAZIO UNO [illegible] Vicolo dei Panieri 3 **Le città invisibili** di Calvino con E. De Marco, A. Coppe [redacted] regia di M. Casse. Alle 21

STABILE DEL GIALLO 063031335 Via Cassia, 871 **Poirot a Styles Court** regia di Nino d'Agata [illegible]

STABILE S. FRANCESCA ROMANA P.zza Navarino [illegible] 066125531 **La disputa** di Aulieri & Valastro. Regia di C. Aulieri. Alle 20.45

STANZE SEGRETE 066872690 Via della Penitenza 3. Lunedì **Novecento** di A. Baricco. Alle 21. Mercoledì **Ipnosi e altro** di e con G. Golfera. Alle 21. Giovedì **Maggio Musicale** di L. Gregoretti. Alle 21.45 - [redacted] sabato e domenica [redacted] **rari** con S. Ciacci, A. De Rose. Alle 21

STUDIOUNO STABILE DEL COMICO 0624406952 Via della Rocca, 6. Sala A: **Esercizi di sceneggiatura** Sala B: **C'era una volta** alle 21 [redacted]

TEATRO DA CAMERA DI ROMA 065814484 Viale Trastevere, 112 per la Rassegna "Teatroggi" **Un branco di cani sciolti** con D. Pacelli, D. [redacted] Pazzi. Regia di S. [redacted] Alle 21. Lingresso è gratuito tranne per i giorni di venerdì e sabato

TEATRO LIBERO 06583311[illegible]/06330728 Via Innocenzo [redacted] 15 [redacted] **Colori** Spettacolo della Compagnia di danza contemporanea "fini" alle 21.00

TEATRO FLAIANO 066796496 Via S. S. del Cardello 15 **Ipokrytai - Attori 2000** di P. Cighano. Alle 22.30

TEATRO GRECO [illegible] Via R. Leoncavallo 10/16 **Calas e Maria** Dance Opera di T. Cacchiara. Alle 21.00

TEATRO POPOLARE 065[illegible]9235 Via Rubattino, 5 **Non tutti i ladri vengono per nuocere** di Dario Fo. Alle 20.30 (prove aperte)

TEATRO SETTE 0644236382 Via Benevento 23 **La Barzotta** di P. Pingitore con L. Guerrieri, L. Fruschel. Alle 21

TEATRO TIRSO 068411827 Via Tirso 89 **Carnival invalicabili** di E. Sabelli. Alle 21

TEATRO XXI SECOLO 065881637-065881444 Via Garibaldi, 30 **Oceano Novecento** di Ammendola e Pistoia. Alle 21

TORDINONA SALA PIRANDELLO 066805890 Via degli Acquasparta 16 **Il Nero Ambiguo dell'io** Alle 21

[redacted]**ETTI** 065744194 Via Monte Testaccio 97. Da mercoledì a sabato Giusy Valeri presenta **Il bello viene dopo** Alle 21.

VERDE 065882034 C.ne Gianicolense, 10 **Alice [redacted] paese delle meraviglie** regia di M.C. Giambruno. Alle 10.00

VITTORIA 065740170-065740598 P.zza S. Maria Liberatrice 8 2 maggio **Novecento** di A. Bar[redacted] con E. Allegri. Alle 21 (prima). Sala B: **The letterari** a cura di M. Teodonio. Alle 17.00. Ingresso libero

CONCERTI E LIRICA

TEATRO DELL'OPERA 064817003 P.zza B. Gigli 1. Presso il Teatro dell'Opera (Teatro Costanzi) "Le Jongleur de Notre Dame" musica di J. Massenet con M. [redacted] C. [redacted] Alle 20.30 (F.A.) In lingua originale [redacted]

ACCADEMIA NAZIONALE DI SANTA CECILIA [redacted]044, Via Vittoria 6. Concerto per il [redacted] Pasqua della Carl Philipp Emanuel Bach [redacted] Musiche di Bach, Pergolesi. Alle 20.45

ACC. ROMANA DI MUSICA 0685300789 [illegible] na 11. Trio Chitarristico S. Cecilia, [redacted] Persichen. M. Aureli, M. Delle [redacted] 20.30

ASS. CORO F.M. SARACENI 065599505 via [illegible] siri Vici 16/B. Presso l'Aula Magna Università La Sapienza (P.le Aldo Moro 5) concerto del Trio Natalia Mangalavite. Alle 21. Ing. libero

ACC. PER UNA NUOVA SOCIETÀ [illegible] Sabato 15 Presso [illegible] S. Maria dell'Orazione e morte (via Giulia 262). Concerto di G.B. Pergolesi e S. Mario. Alle 16.00 [illegible]

ASS. CULT. MULTIMEDIA 065742723 via Pro[redacted] Alpino 20. Lunedì 17 Alla Chiesa Cristiana Evangelica Battista (via del Teatro Valle 27) concerto del chitarrista A. Monti. Alle 21.00

ASS. FRA I CIOCIARI 0670491977 via Sannio 2. Sabato 15 Concerto a cura di P. Dioaliev. Alle 17 [redacted]

ASS. [redacted] ACC. AMADEUS 066601[illegible] 063292326 Via Zandonai, 2. Venerdì 14 Presso l'Auditorium [illegible] Pio concerto del Duo [illegible] (pianoforte-violoncello). Alle 21.15

ASS. MUSICA E MEDICINA 068086678 [illegible] Vigna Filonardi 9. Presso la Chiesa S. Maria in Paradisi (via Ripetta - ang. Via Canova) [illegible] di S. Brusco e M. Sossastra (pianoforte) [illegible]

ASSOCIAZIONE ROMA SINFONIETTA 063973255 v. Germanico, 95. Domenica [illegible] Teatro Universal (via Bari, 18) "Concerto Aperitivo" dell'Ensemble Roma Sinfonietta [illegible] di Puccini, Vivaldi, D'Amico. Alle 11

ASS. ROME FESTIVAL 0328 4117977 Organizza concorso internazionale "Bandane interpretando" per balletto. Stagione estiva 2000. Per inf. 0328/4117977 (dalle 11 [illegible])

AULA MAGNA I.U.C. 063610051/2 P.le Aldo Moro 5. Sabato 15 Presso l'Aula Magna dell'[redacted] La Sapienza "L'opera pianistica di Fryderyk Chopin" al pianoforte Stanislav Bunin. [redacted] [illegible]

BASILICA DEI SANTI BONIFACIO E ALESSIO [illegible]

BASILICA DI S. GIOVANNI BOSCO [illegible] Domenica 16 [illegible] Gigantista A. [illegible] [illegible] Bach [illegible]

BORGHI E CASTELLI MEDIEVALI NEL LAZIO [illegible] Alle [illegible] Chopin. Alle 17.30

CENTRO CULT UNIV ASSUNZIONE [illegible]

CHIESA S. MARCELLO AL CORSO [illegible] Marcello 5 [illegible] Jigan [illegible] Musiche [illegible] Petrali. Alle 19.30 [illegible]

CHIESA S. PAOLO ENTRO LE MURA Ang. Via Nazionale-V. Napoli "Luminosi concerti al [illegible]" [illegible] di S. Vasselli. Musiche di J.S. Bach. Alle 20.45

CONCERTI DEL CHIOSTRO 066568[illegible] Presso la Basilica S. Maria degli Angeli e dei Martiri (Piazza della Repubblica) [illegible] Castiglione. Alle 20.0 [illegible]

CONCERTI DEL TEMPIETTO [illegible]

CORO POLIFONICO DI CIAMPINO [illegible]

DOPOLAVORO [redacted] [illegible]

FESTIVAL DI PASQUA [illegible]

FONDAZIONE ADKINS CHITI [illegible]

FONDAZIONE ORCHESTRA DEL LAZIO [illegible]

GHIONE [illegible]

GRUPPO MUSICA INSIEME [illegible]

INCONTRI MUSICALI DI TOR VERGATA [illegible]

INTERNATIONAL CHAMBER ENSEMBLE [illegible]

MENDELFLOR MUSIC [illegible]

MUSICI ARTIS - ROMA [illegible]

ORCHESTRA SINFONICA CITTÀ DI TIVOLI [illegible]

PALAZZO RUSPOLI [illegible]

TEATRO FLAIANO [illegible]

TEATRO SAN LEONE MAGNO [illegible]

PREVENDITE

INTERCLUB SERVICE [illegible]

ORBIS [illegible]

PLANETARIO [illegible]

PREBIS [illegible]

PRENOTICKET [illegible]

QUADRIFOGLIO [illegible]

MUSEI E MOSTRE

ACCADEMIA DI FRANCIA VILLA MEDICI viale Trinità dei Monti 1, tel. 06676 1. Orario 10-20, venerdì ore 10-23. Chiuso martedì [illegible] no a Poussin - Ideale classico ed [illegible] fra Parigi e Roma". Dipinti [illegible] Francesi presenti a Roma nel 1600. Fino al 25 giugno

ARCHIVIO DELLA SCHOLA ROMANA via del Babuino 89, tel. 063207724. Orario 10-19.30, sabato 10-13 e 16-19 [illegible] libero. [illegible] Opere realizzate nel [illegible] nel secondo Dopoguerra dall'artista [illegible] [redacted] Scuola Romana [illegible] Fino al 30 maggio

CASA MUSEO DE CHIRICO piazza di Spagna, 31 tel. [redacted] Orario 10-24 dal lunedì al venerdì visita su prenotazione. L. 10.000. Mostra permanente nella casa dove [illegible] il maestro. Sono esposti quadri, sculture e [redacted] grafiche dell'artista [illegible]

[redacted] **IL GONFALONE - MUSEO DEL RISORGIMENTO** via S. Pietro in Carcere [illegible] 9.30-18.30 Ingresso [illegible] Aquila [illegible] Anteprima della grande mostra che si svolgerà a giugno [illegible] Fino al 2 maggio

COMPLESSO DEL VITTORIANO via di San Pietro in Carcere, tel. 066780664. Orario 9.30-19.30 [illegible] sabato 9.30-23.30, domenica 9.30 [illegible] "Claude Monet - Il maestro della luce" [illegible] opere dell'artista impressionista provenienti dai [illegible] collezioni private di tutto il mondo. Fra i tanti capolavori esposti "Nymphéas", "Le Parlement" e "De Saint Martin". Fino al 25 giugno

DOMUS AUREA viale della Domus Aurea, tel. 06[redacted]745996 [illegible] giorni 9-20. Ingresso L. 10.000. È possibile visitare la residenza edificata da Nerone solo con la prenotazione. Permanente

GALLERIA BORGHESE piazza Scipione Borghese 5. Prenotazioni tel. 068548577 [illegible] [illegible] serve la prenotazione telefonica telefonando allo 063281[illegible] Orario [illegible] domenica 9-17. L. 12.000. Visite guidate L. 5.000

G[redacted] COMUNALE D'ARTE MODERNA E CONTEMPORANEA via Reggio Emilia 54 [illegible] "Arte americana [illegible] illustrazione americana contemporanea". Fino al 28 maggio. "Arte contemporanea. Lavori in corso 9". Panoramica sulla produzione artistica contemporanea [illegible] al 15 aprile

GALLERIA [redacted] D'ARTE ANTICA PALAZZO BARBERINI via Barberini 18 [illegible] Orario 9-19, venerdì e sabato 9-22. Chiuso lunedì. L. 12.000. "Goya". Grande monografica dell'artista spagnolo con [illegible] più di 50 opere fra disegni [illegible] Fino al 18 giugno

GALLERIA NAZIONALE D'ARTE MODERNA viale delle Belle Arti 131, tel. 063229[illegible] Orario martedì, sabato 9-19, domenica 9-20. L. 12.000 [illegible] "Cartoni preparatori [illegible] Corporativa". Fino al 21 maggio [illegible] Opere [illegible] di Joseph [illegible] Arman Lind e ed Enzo Mari. Fino al 27 marzo [illegible] magine femminile nel Novecento [illegible] Fino al 25 aprile

LA CASA DI GOETHE via del Corso 18 [illegible] 0632650412. Orario 10-18 [illegible] L. 5.000. Casa museo dell'artista [illegible] Düsseldorf a Roma 1830-1860. "Paesaggi [illegible] tracce di Goethe". Opere di 22 pittori [illegible] a Roma. Fino al 18 maggio

MUSEO CIVICO DI ZOOLOGIA via U. Aldrovandi 18 [illegible] 063216586. Orario 9 - 17. Chiuso lunedì. L. 5.000 [illegible] Fino al 15 maggio

MUSEO DI MATEMATICA [redacted] DI ROMA dipartimento di matematica [illegible]

MUSEI E GALLERIE DEL VATICANO [illegible]

MUSEO HENDRIK CHRISTIAN ANDERSEN [illegible]

MUSEO NAZIONALE ROMANO CRYPTA BALBI [illegible]

MUSEO NAZIONALE DI CASTEL SANT'ANGELO [illegible]

MUSEO NAZIONALE [redacted] ETNOGRAFICO L. PIGORINI piazzale G. Marconi 14 [illegible] 0654952736. Orario 9-14. L. 8.000 [illegible] Fino al 25 aprile

MUSEO PIETRO CANONICA [illegible]

TERME DI DIOCLEZIANO [illegible]

PALAZZO CHIGI IN ARICCIA [illegible]

PALAZZO DELLE ESPOSIZIONI [illegible]

PALAZZO DI VENEZIA [illegible]

PALAZZO MASSIMO [illegible]

PARCO NATURALE DI VEIO [illegible]

PALAZZO RUSPOLI [illegible]

SCUDERIE PAPALI AL QUIRINALE [illegible]

FARMACIE DI NOTTE

Aperte dalle 19.30 alle 8.30

[redacted]: via dello Statuto 35/a; via Nomen[redacted] 564; piazza Massa Carrara 10; piazza Bologna 18; piazza Istria 8, Galleria di testa Stazione Termini (ore 7.30-22); corso Rinascimento 48; via Nazionale [redacted]; via Arenula 73, via Bertoloni 3, piazza Barberini 49, corso d'Italia 100; via Roccantica 2, piazza della Repubblica 67; piazza dei Cinquecento 49

[redacted]: via Tiburtina 437; via Tuscolana 925/b in alternanza settimanale con via Tuscolana 1258 e via Tuscolana 918; via delle Robinie 81; via Casilina [redacted].

[redacted]: viale Europa 76; viale Beata Vergine del Carmelo 73; via Ostiense 168; piazza Ragusa 14; via Etruria 36, via Tuscolana 462; via Appia Nuova 213; via Acqua Bullicante 68; via Prenestina [redacted]; via Collatina 112.

[redacted]: viale Marconi 178, via Portuense 425, via Pietro Cartoni 183; piazza S. Giovanni di Dio 14; viale Trastevere 229; via Gino Bonichi 113; via Pietro Rosa 42, largo G. da Montesecchio 10

[redacted]: largo Cervinia 18, via Monti di Primavalle 187, [redacted] Paracciani 12, piazza Risorgimento [redacted]; corso Francia 174, largo Donaggio 8; [redacted] Ponte Milvio 15, piazza Pio XI [redacted] Cola di Rienzo 213

LIBRERIE DI NOTTE

[redacted] via dei Fienaroli, 27/28 tel. 5684097. Orario: lunedì ore 17.00-24.00, dal martedì alla domenica ore 11.00-24.00. Libreria-Caffè con sala proiezioni, convegni, ristorante, postazioni internet e sala da tè

FAHRENHEIT 451 piazza Campo de' Fiori 44 tel. 6875930. Orario: lunedì ore 16.00-24.00; dal martedì al sabato ore 10-13.30 e 16.00-24.00; domenica ore 10.30-13.30 e 18.00-24.00. Libri d'arte, teatro, cinema e spettacolo [redacted] particolare attenzione ai piccoli [redacted]

[redacted] - via Tuscolana, 7[illegible] tel. 76960669. Orario: tutti i giorni ore 7.00-23.00. Sabato ore 7.00-[redacted] Libri [redacted] a prezzo scontato, videocassette, cd e Cd-Rom

INVITO ALLA LETTURA - corso Vittorio Emanuele [redacted] tel. 6861396. [redacted] Orario: dal martedì al giovedì ore 9.00-1.00, venerdì e sabato ore 9.00-2.00, domenica e lunedì ore 8.00-24.00. Presentazione di libri, [redacted] dedicati alla [redacted], lezioni di ballo, domenica animazione bambini, libri introvabili (fuori catalogo) in particolare libri d'arte

[redacted] DEL TESTACCIO - piazza S. Maria Liberatrice, 23 tel. 5746153 [redacted] aperta tutti i giorni fino alle 23.00

LIBRERIA VIA DI RIPETTA - via Ripetta, 239/241 [redacted] 3207305-36003631. Orario: lunedì-venerdì ore 10.00-24.00, sabato ore 10.00-1.00 [redacted] ore 11-13.30 e 17.00-24.00

LIBRERIE LE PLEIADI - via dei Giubbonari, 76/77 [redacted] via Nazionale, 71 tel. 4826985; via del Governo Vecchio, 46 tel. 68307645. Orario: dal [redacted] al giovedì ore 9.00-24.00, venerdì e sabato [redacted] 9.00-1.00. Orario continuato. Novità e [redacted] scelta di volumi a metà prezzo

[redacted] - via Gustavo Bianchi, 7 tel. 5750477-5754632. Orario: dal [redacted] alla domenica ore 14.00-1.00. Libreria-Caffè con internet [redacted] conferenze con maxischermo per proiezioni

FAEDI [redacted] - piazza Montecitorio [redacted] 6781103. Orario: aperta [redacted] la sera fino alle [redacted] 23[redacted], sabato fino alle ore 24.00

LA STRADA - via Veneto 36 tel. 4824151. Orario: dal lunedì al venerdì [redacted] 9.30-24.00, [redacted] ore 9.30-1.00, domenica ore 11.00-13.30 e ore 17.00-24.00. Costruita su diversi piani la libreria ospita eventi e prese[redacted] di libri

[redacted] - stazione Termini (Atrio biglietteria) tel. 4828422 [redacted] aperta tutte le sere fino alle [redacted]

I LOCALI

ALEXANDERPLATZ [illegible] 639742171. Apre [illegible] Cuber & [redacted] [illegible]

ARRIBA ARRIBA [redacted] Capannelle 10/A, tel. 067213772. Dalle 2[illegible] Trio Caribe con musica salsa [illegible] Jimmy Punn [illegible]

BLUES RIVER [illegible] Compagna 35, tel. 064070111. A partire [redacted] 22.30 concerto degli Orchydea

CAFFÈ [redacted] via Monte Testaccio, 96 tel. 0657288384. Dalle 22 discoteca a cura di Stefano Di Na[illegible]

CENTRO CULTURA POPOLARE DEL TUFELLO via Capraia 81 tel. [redacted] Venerdì 21 aprile la cooperativa sociale Parsec presenta Arrangia-menti [redacted] a partire dalle 20.30, propone la performance teatrale "Kvetch" di Steven Berkoff

CLASSICO VILLAGE via Libetta 3, tel. 065728685. Nell'ambito della rassegna "Perc[illegible]" del nuovo cinema [illegible] a partire dalle 22 proiezione di cinque cortometraggi d'autore: Love Switches, Caturali, Uno e un altro, Chiara e Stesso posto, stessa [redacted]. La manifestazione è a cura dell'associazione [redacted] di Bordo

[redacted] **CAFFÈ** via Luigi Borsari 19, Ostia tel. 065623271. Stasera [redacted] alle 21,45 (domenica [redacted] 18) [redacted] "È Susu non c'è speranza", commedia [redacted] in due atti di Roberto Pes.

FIESTALOCA! [illegible] 0658335494. [illegible] happy hours [illegible]

FONCLEA via Crescenzio 82/a [illegible] musica. Pub e ristorante [illegible] multietnica

HABANA via Ostiense [illegible] dalle 20.30 serata [illegible] gruppo dei Nerone [illegible] band capitolina [illegible]

[redacted] **RAGANE** via Negri [illegible] [redacted] 065544792 [redacted] con 25 maxischermi. Musica soft e discoteca

IL POSTO DELLE FRAGOLE via [illegible] 06[illegible]47824868. [redacted] casa per la rassegna "Etnica" concerto [illegible] che propongono [illegible]

LA MAGNOLIA via Benvenuto [illegible] Domenica [illegible] proiezione del film [illegible] della rassegna cinematografica di maggio

LA PALMA via G. Mirri 35, tel. 0643599029. Domani venerdì alle 23 concerto di Mike Francis con Aroka Pogo. Martedì 18 aprile la cooperativa sociale Parsec presenta Arrangia-menti: evento in [redacted] alle 21 [redacted] gruppi giovanili emergenti [illegible]

LA VEDOVA NERA [illegible]

MISSISSIPPI JAZZ CLUB Borgo Angelico 16/a [illegible] 0668806348 [illegible]

PALLADIUM [illegible]

ROADHOUSE [illegible] 183 [illegible] [redacted] [illegible]

ROCK CASTLE CAFÉ via B. Cairoli 8, tel. 06[illegible]807990. Suggestivo locale [illegible] della sa[illegible] del Palazzo [illegible] medievale. Tutte le sere, feste di musica rock.

SPEEDY GONZALES via Libetta 13, tel. 065728733[illegible] di Fabrizio Marra propone revival anni Settanta e Ottanta.

TAM TAM [illegible]

THE DRUNKEN SHIP [illegible]

THE FLANN O'BRIEN [illegible]

THE GALLERY via della Maddalena (Pantheon) [illegible] 30 [illegible] performance [illegible]

TRINITY COLLEGE tel. 066786472. Situato a pochi metri di distanza da via del Corso, il Trinity è un pub-birreria su due piani. Sulle pareti abbondano quadri. Ma è quel tocco irlandese?

VICTORIA HOUSE via Gesù e Maria 18, tel. 063201698. Il locale interamente arredato in stile britannico offre specialità inglesi

TRAME

[redacted] SOSPESI. Sentimentale. Dal regista di «In viaggio verso Bountiful», le vicissitudini d'amore di quattro persone nell'arco di trenta anni.
[Apollo, Cineland 13, Doria 3, Savoy 3, Warner Village 17]

BEAUTIFUL PEOPLE. Drammatico. Sullo sfondo della guerra civile in Bosnia, la storia di quattro famiglie londinesi.
[Greenwich 1, Mignon 2]

DICIASSETTE ANNI. Drammatico. Dalla Cina, la storia di una ragazza che, dopo aver passato diciassette anni in galera per aver accidentalmente ucciso la sorella, torna a casa e si mette alla ricerca dei genitori scomparsi.
[Intrastevere 2, Quattro fontane 4]

ECHI MORTALI. Thriller. Da un romanzo di Richard Matheson, la storia di un uomo (Kevin Bacon) che scopre all'improvviso di possedere facoltà paranormali.
[Royal 2, Savoy 1]

GIOCO D'AMORE. Sentimentale. Un periodo di crisi nella vita del campione di baseball Kevin Costner: la trascurata moglie accetta un lavoro a Londra, la squadra dove gioca è in vendita.
[Andromeda 4, Cineland 4, [redacted] Mimosa 4, Eurcine 4, Lux 5, [redacted]non 1, Warner Village 18]

HURRICANE. Drammatico. Denzel Washington è il pugile di colore degli anni Sessanta ingiustamente accusato di omicidio e rinchiuso in galera. Da una storia vera.
[Andromeda 2, [redacted] 5, Delle Mimose 3, Giulio Cesare 3, Madison 1, Maestoso 3, Warner Village 15]

IL GRANDE BOTTO. Commedia. Una misteriosa vincita alla lotteria è destinata a cambiare la vita di quattro amici.
[Adriano 3, Atlantic 4, Broadway 3, Cineland 12, Excelsior 3, New York, Quirinale 1, Reale 1, Royal 1, [redacted]r Village 3]

IL MANOSCRITTO DEL PRINCIPE. Commedia drammatica. Nella Palermo degli anni Cinquanta due giovani si trovano ad essere testimoni della nascita di un capolavoro: "Il Gattopardo".
[Capranica, Warner Village 6]

IL TALENTO DI MR. RIPLEY. Giallo. Dal romanzo di Patricia Highsmith, la storia di un giovane americano all'apparenza perbene che viene mandato in Italia da un ricco signore alla ricerca del figlio, in vacanza con la fidanzata.
[America, Capranichetta, Cineland 10, Jolly 3, Lux 9, Madison 2, Missouri 3, Odeon 3, Roxy Rubino, Warner Moderno 5, Warner Village 17]

LE REGOLE DELLA CASA DEL SIDRO. Commedia drammatica. Sette nominations all'Oscar per questo film tratto dal romanzo di John Irving e incentrato sul rapporto tra un orfano e il suo padre spirituale.
[Academy Hall, Adriano 5, Ambassade 3, Antares 2, Barberini 4, Empire Due, Holiday, Ritz, Sala Troisi, Trianon 4]

MAGNOLIA. Drammatico. Nove [redacted] che s'incrociano nel nuovo film del giovane regista americano Paul Thomas Anderson, Orso d'Oro all'ultimo FilmFest di Berlino.
[Europa, Giulio Cesare 2, Intrastevere 3, King 2, Pasquino 1, Sala Umberto, Warner Village 2]

MICKEY OCCHI BLU. Commedia nera. Commedia. A New York Hugh Grant è un banditore d'aste che s'innamora di Jeanne Tripplehorn, figlia del temuto mafioso James Caan.
[Adriano 9, Lux 8, Warner Village 13]

OGNI MALEDETTA DOMENICA. Drammatico. Incursione nel mondo del football americano per Oliver Stone. Al Pacino è un allenatore vecchio stile, Cameron Diaz la proprietaria di una squadra che pensa soltanto al profitto. Jamie Foxx e Dennis Quaid giocatori rispettivamente in ascesa e in [redacted].
[Adriano 4, Alhambra 2, Ambassade 1, Andromeda 5, Atlantic 1, Barberini 1, Broadway 1, Ciak 1, Cineland 3, Excelsior 1, Gregory, Paris, Quirinetta, Universal, Warner Moderno 3 e 4, Warner [redacted]ge 9 e 11]

RAGAZZE INTERROTTE. Drammatico. Dal romanzo di Susan Kaysen, la storia di una adolescente nell'America fine Anni Sessanta: si chiama Susan, un medico la giudica malata e la manda in un manicomio. In [redacted], Susan frequenta un gruppo di coetanee. Lei è Wynona Ryder.
[Barberini 3, Cineland 8, Doria 1, Galaxy Saturno, Lux 3, Madison 3, Pasquino 3, Roxy Topazio, Savoy 2, Trianon 5, Warner [redacted]ge 10]

STUART LITTLE UN TOPOLINO IN GAMBA. Commedia. Successo americano, racconta di una famiglia americana che «adotta» un topolino.
[Alhambra 1, [redacted] 1, Atlantic 6, Barberini 2, Broadway 2, Cineland 11, Cola Di Rienzo, Delle Mimose 1, Eurcine 3, Garden, Jolly 2, King 1, [redacted]stoso 1, [redacted], Warner Moderno 2, Warner Village 8, Warner [redacted]ge 12]

THE MILLION DOLLAR HOTEL. Drammatico. Il nuovo lavoro di Wim Wenders è ambientato in un hotel di «disperati» di Los Angeles e comincia con il suicidio del figlio di un magnate dell'informazione su cui indaga il detective Fbi Mel Gibson. Nell'hotel, la storia d'amore tra una prostituta (Milla Jovovich) e un ingenuo ragazzo (Jeremy Davies).
[Alcazar, [redacted]bra 3, Cineland 2, Delle [redacted] 2, Eurcine 1, Galaxy Marte, Giulio Cesare 1, Jolly 1, Maestoso 4, Rivoli, Warner Village 1]

TITUS. Drammatico. Per il suo esordio alla regia Julie Taymor ha scelto la tragedia [redacted] Shakespeare «Tito Andronico» basata sulle gesta del generale dell'antica Roma impersonato da Anthony Hopkins.
[Eden 2]

TUTTO L'AMORE CHE C'È. Commedia. L'arrivo da Milano del capo di una fabbrica con le sue tre eccentriche figlie getta lo scompiglio tra i giovani di un paese della Puglia.
[Adriano 1, Atlantic 5, Reale 2]

PRIME VISIONI

RISTORO — LOCALE CON ARIA CONDIZIONATA — ACCESSO PORTATORI HANDICAP

LA RECENSIONE
DI LIETTA TORNABUONI

Una storia vera per il nuovo David Lynch

DAVID Lynch di «Cuore selvaggio» diventa Cuore Tenero nel raccontare la storia vera di Alvin Straight, un contadino settantatreenne dell'Iowa che nel 1994 decise di percorrere 700 chilometri sulla sua macchina tagliaerba modificata, sino al Wisconsin, per vedere il fratello maggiore gravemente malato al quale, dopo una lite, non parlava da dieci anni.
Nella storia il regista ha immesso il suo talento grande, quella tenerezza compassionevole che era così evidente in «The Elephant Man», i nuovi sentimenti della sua metamorfosi («L'età della violenza è finita, sento bisogno [redacted] poesia, [redacted] diventato un altro»). E il suo sguardo straordinario: il grande paesaggio rurale americano, le piccole città misteriose popolate soltanto [redacted] cani, le baracche del vivere povero, l'illusione di incontri che potrebbero essere provvidenziali oppure sentimentali. E [redacted] vecchiaia con i suoi movimenti lenti e le sue impotenze, [redacted] l'orgoglio e l'eroica fatica [redacted]l'andare avanti e di fare le cose da soli. Il viaggio diventa un bilancio di vita, un percorso d'incontri e [redacted] rimpianti, magari addirittura un simbolo di senilità dell'Occidente. Il protagonista Richard Farnsworth è perfetto.

UNA [redacted]
di David Lynch; con Richard Farnsworth, Sissy Spacek, Harry Dean Stanton. Produzione Stati Uniti, 1999.
[Labirinto Sala A]

[illegible]
Via Gaetano Mazzoni 47
Un marito ideale di Oliver Parker, con Rupert Everett, Cate Blanchett [redacted] 16.30-18.30 L. 8.000 20.30-22.30 L. [redacted]

ACADEMY HALL
Via Stamira 5/7 tel. 0644237778
Le regole della casa del sidro di Lasse Hallström, con Tobey Maguire, Charlize Theron. Orario 15.00-17.30 L. 8.000 20.00-22.30 L. 12.000

ADMIRAL
Piazza Verbano 5 tel. [redacted]
Concorrenza [redacted] di Ricky Tognazzi. Orario 16.00-18.10 L. 8.000 20.20-22.30 L. 13.000

ADRIANO MULTISALA
piazza Cavour 22 tel. [redacted]
Sala 1 Il grande botto di Leone Pompucci, con Carlo Buccirosso, Emilio Solfrizzi. Orario 15.20-17.50 L. 10.000 20.15-22.45 (1.00 L. [redacted]) 12.000
Sala 2 Il collezionista di ossa di Philip Noyce, con Denzel Washington, Angelina Jolie. Orario 15.15-17.45 L. 10.000 20.30-22.50 (1.00 L. 10.000) L. 12.000
Sala 3 Ogni maledetta domenica di Oliver Stone, con Al Pacino, Cameron Diaz. Orario 16.30 L. 10.000 20.00-22.45 (1.15 L. 10.000) L. 12.000
Sala 4 Erin Brockovich - Forte come la verità di Steven Soderbergh, con Julia Roberts, Albert Finney. Orario 15.15-17.45 L. 10.000 20.15-22.55 (1.00 L. [redacted]) 12.000
Sala 5 Le regole della casa del sidro di Lasse Hallström, con Tobey Maguire, Charlize Theron. Orario 15.20-17.50 L. 10.000 20.25-22.55 (1.10 L. 10.000) L. 12.000
Sala 6 Il miglio verde di Frank Darabont, con Tom Hanks, Michael Clarke Duncan. Orario 15.00 L. 10.000 18.30-22.15 L. 12.000
Sala 7 American beauty di Sam Mendes, con Kevin Spacey, Annette Bening. VM 14. Orario 15.00-17.40 L. 10.000 20.10-22.40 (1.00 L. 10.000) L. 12.000
Sala 8 Canone inverso di Ricky Tognazzi, con Hans Matheson, Melany Thierry. L. 12.000
Sala 9 Tutto l'amore che c'è di Sergio Rubini, con Damiano Russo, Margherita Buy. (1.00 L. 10.000) L. 12.000

ALCAZAR
via Merry del Val 14 tel. 065880099
The Million Dollar Hotel di Wim Wenders, con Mel Gibson, Milla Jovovich. Orario 16.30-18.30 L. 8.000 20.30-22.30 L. 13.000

ALHAMBRA
via Pier delle Vigne 4 tel. 0666012154
Sala 1 Stuart Little un topolino in gamba di Rob Minkoff, con Geena Davis. Orario 15.25-17.10 22.30 L. 8.000
Sala 2 Sai che c'è di nuovo? di John Schlesinger, con Madonna, Rupert Everett. Orario 16.00-18.10 20.15-22.30 L. 8.000
Sala 3 Ogni maledetta domenica di Oliver Stone, con Al Pacino, Cameron Diaz. L. 8.000

AMBASSADE
via Accademia Agiati 57 tel. 065408901
Sala 1 Ogni maledetta domenica di Oliver Stone, con Al Pacino, Cameron Diaz. Orario 16.00 L. 8.000 19.30-22.30 L. 13.000
Sala 2 Il miglio verde di Frank Darabont, con Tom Hanks, Michael Clarke Duncan. Orario 15.00 L. 8.000 18.30-22.00 L. 13.000
Sala 3 Le regole della casa del sidro di Lasse Hallström, con Tobey Maguire, Charlize Theron. Orario 15.00-17.30 L. 8.000 [redacted] 13.000

AMERICA
via Natale del Grande 6 tel. 065816168
Il talento di Mr. Ripley di Anthony Minghella, con Matt Damon, Gwyneth Paltrow. 13.000

ANDROMEDA
Sala 1 Erin Brockovich - Forte come la verità di Steven Soderbergh, con Julia Roberts, Albert Finney. Orario 14.45-17.20
Sala 2 Stuart Little un topolino in gamba di Rob Minkoff, con Geena Davis, Hugh Laurie. L. 13.000
Sala 3 Hurricane di Norman Jewison, con Denzel Washington. L. 13.000
Sala 4 Sai che c'è di nuovo? di John Schlesinger, con Madonna, Rupert Everett. L. 10.000
Sala 5 Ogni maledetta domenica di Oliver Stone, con Al Pacino, Cameron Diaz. L. 10.000

ANTARES
Sala 1 The Million Dollar Hotel di Wim Wenders, con Mel Gibson, Milla Jovovich. L. 11.000
Sala 2 Il segreto del giaguaro di Antonello Fassari. 20.10-22.30 L.

APOLLO
Oltre il limite di Matthew Modine, con Matthew Modine, Lisa Marie. Orario 16.50-18.10-20.20-22.30

ARCHIMEDE
Via Archimede 71 tel. 06[illegible]
Pane e tulipani di Silvio Soldini, con Licia Maglietta, Bruno Ganz. Orario 16.00-18.10 L. [redacted]

ATLANTIC
via Tuscolana 745
Sala 1 Erin Brockovich - Forte come la verità di Steven Soderbergh, con Julia Roberts, Albert Finney. Orario [redacted] 17.30 L. 12.000
Sala 2 Il miglio verde di Frank Darabont, con Tom Hanks, Michael Clarke Duncan. Orario 15.30 L. 9.000 19.30-22.00 L. 12.000
Sala 3 Pane e tulipani di Silvio Soldini, con Licia Maglietta, Bruno Ganz. Il collezionista di ossa di Philip Noyce, con Denzel Washington, Angelina Jolie. Orario 20.10-22.30 L.
Sala 4 Ogni maledetta domenica di Oliver Stone, con Al Pacino, Cameron Diaz. 19.30-22.30 L. 12.000
Sala 5 [redacted] l'amore che c'è di Sergio Rubini, con Damiano Russo, Margherita Buy. Orario 16.30-18.30 L. 8.000 20.30-22.30 L.
Sala 6 Stuart Little un topolino in gamba di Rob Minkoff, con Geena Davis, Hugh Laurie. Orario 15.10-17.00 18.50 L. 12.000 Il grande botto di Leone Pompucci, con Carlo Buccirosso, Emilio Solfrizzi. Orario 20.40-22.30 L.

AUGUSTUS
Corso Vittorio Emanuele 203 tel. 0668875455
Sala 1 [redacted] su [redacted] madre di Pedro Almodóvar, con Marisa Paredes, Cecilia Roth. Orario 16.00-18.10 L. 8.000 20.20-22.30 L. 12.000
Sala 2 Boys don't cry di Kimberly Peirce, con Hilary Swank, Chloë Sevigny, Peter Sarsgaard. VM 18. Orario 15.30-17.50 L. 8.000 20.10-22.30 L. [redacted]

[illegible]
Piazza Barberini 24/25/26 tel. 064827707
Sala 1 Ogni maledetta domenica di Oliver Stone, con Al Pacino, Cameron Diaz. 11.50-14.40 L. 8.000 17.20-20.00-22.40 L. 10.000
Sala 2 Stuart Little un topolino in gamba di Rob Minkoff, con Geena Davis, Hugh Laurie. Orario 10.00-11.40-13.20 L. 8.000 15.05-16.40-18.30 L. 10.000 Ragazze interrotte di James Mangold, con Winona Ryder, Angelina Jolie. Orario 20.10-22.40
Sala 3 Sai che c'è di nuovo? di John Schlesinger, con Madonna, Rupert Everett. Orario 13.45 L. 8.000 15.40-17.40-20.00
Sala 4 Le regole della casa del sidro di Lasse Hallström, con Tobey Maguire, Charlize Theron. Orario 10.00-12.30 L. 8.000 15.00-17.30-20.00-22.30 L. [redacted]

BROADWAY
Sala 1 Erin Brockovich - Forte come la verità di Steven Soderbergh, con Julia Roberts, Albert Finney. 15.00-17.30 L. 8.000
Sala 2 Ogni maledetta domenica di Oliver Stone, con Al Pacino, Cameron Diaz. 19.30-22.30 L. 8.000
Sala 3 Stuart Little un topolino in gamba di Rob Minkoff, con Geena Davis, Hugh Laurie. Orario 15.30-17.15-19.00-20.45-22.30 L. 8.000

CAPITOL
Via G. Sacconi 39 tel. 063236619
Il talento di Mr. Ripley di Anthony Minghella, con Matt Damon, Gwyneth Paltrow. Orario 16.45 19.45-22.30 L. [redacted]

CAPRANICA
Piazza Capranica 101 tel. 06679[redacted]
Il manoscritto del principe di Roberto Andò, con Michel Bouquet, Jeanne Moreau. Orario 20.30-22.30 L. [redacted]

CAPRANICHETTA
Piazza Montecitorio 125 tel. 066796957
Il talento di Mr. Ripley di Anthony Minghella, con Matt Damon, Gwyneth Paltrow. Orario 16.45 19.45-22.30 L. 10.000

CIAK
Via Cassia 692 tel. 0633251607
Sala 1 Ogni maledetta domenica di Oliver Stone, con Al Pacino, Cameron Diaz. Orario 16.15 L. 8.000 19.30-22.30 L. 12.000
Sala 2 Pane e tulipani di Silvio Soldini, con Licia Maglietta, Bruno Ganz. [redacted] 18.10 L. 8.000 20.20-22.30 L. 12.000

CINELAND MULTIPLEX
Via dei Romagnoli 515 (Ostia)
Sala 1 La neve cade sui cedri di Scott Hicks, con Ethan Hawke, Max Von Sydow. Orario 15.15-17.45 L. 9.000 20.30-22.45 L. 12.000
Sala 2 [redacted] di nuovo? di John Schlesinger, con Madonna, Rupert Everett. [redacted] 15.20-17.35 L. 9.000 20.00-22.30 L. 12.000
Sala 3 Ogni [redacted] domenica di Oliver Stone, con Al Pacino, Cameron Diaz. Orario 16.00 L. 9.000 19.00-22.00 L. 12.000
Sala 4 Gioco d'amore di Sam Raimi, con Kevin Costner, Kelly Preston. [redacted] 14.45-17.20 L. 9.000 20.10-22.50 L. 12.000
Sala 5 Hurricane di Norman Jewison, con Denzel Washington, [redacted] Kara Unger. Orario 14.45-17.20 L. 9.000 20.10-22.50 L. 12.000
Sala 6 Erin Brockovich - Forte come la verità di Steven Soderbergh, con Julia Roberts, Albert Finney. Orario 15.10-17.40 L. 9.000 20.25-22.40 L. [redacted]
Sala 7 Il collezionista di ossa di Philip Noyce, con Denzel Washington, [redacted]. Orario 15.10 L. 9.000 17.40-20.10-22.40 L. 12.000
Sala 8 Ragazze interrotte di James Mangold, con Winona Ryder, Angelina Jolie. Orario 15.00-17.35 L. 9.000 20.10-22.45 L. 12.000
Sala 9 Il miglio verde di Frank Darabont, con Tom Hanks, Michael Clarke Duncan. Orario 15.15 L. 9.000 18.40-22.15 L. 12.000
Sala 10 Il talento di Mr. Ripley di Anthony Minghella, con Matt Damon, Gwyneth Paltrow. Orario 14.30-17.20 L. 9.000 20.15-22.50 L. 12.000
Sala 11 Stuart Little un topolino in gamba di Rob Minkoff, con Geena Davis, Hugh Laurie. Orario 14.45-16.45 L. 9.000 18.40-20.35-22.35 L. 12.000
Sala 12 Il grande botto di Leone Pompucci, con Carlo Buccirosso, Emilio Solfrizzi. Orario 16.50 L. 9.000 18.55-20.50-22.50 L. [redacted]
Sala 13 The Million Dollar Hotel di Wim Wenders, con Mel Gibson, Milla Jovovich. Orario 15.10-17.40 L. 9.000 20.10-22.45 L. [redacted]
Sala 14 American beauty di Sam Mendes, con Kevin Spacey, Annette Bening. VM 14. Orario 15.30-18.00 L. 9.000 20.30-22.50 L. 12.000

COLA DI RIENZO
Stuart Little un topolino in gamba di Rob Minkoff, con Geena Davis, Hugh Laurie. Orario 16.15 L. 8.000 18.30 [redacted] 13.000 Hurricane di Norman Jewison, con Denzel Washington, Deborah Kara Unger. Orario [redacted] L. 13.000

DEI PICCOLI
Viale della Pineta 15 tel. 068553485
Il gigante di ferro di Brad Bird. Orario 17.00-18.30 L. 8.500

DEI PICCOLI SERA
Viale della Pineta 15 tel. 068553485
Fucking Åmål di Lukas Moodysson, con Alexandra Dahlström, Rebecka Liljeberg. Orario 20.30-22.30 L. 8.000

DELLE MIMOSE
Via Vibio Mariano 20 tel. [redacted]261019
Sala 1 Sai che c'è di nuovo? di John Schlesinger, con Madonna, Rupert Everett. Orario 16.00 L. 8.000 18.10-20.20-22.30 L. 13.000
Sala 2 Stuart Little un topolino in gamba di Rob Minkoff, con Geena Davis, Hugh Laurie. Orario 16.30 L. 8.000 18.30-20.30-22.30 L. 13.000
Sala 3 Erin Brockovich - Forte come la verità di Steven Soderbergh, con Julia Roberts, Albert Finney. Orario 15.00 L. 8.000 17.30-20.00-22.30 L. 13.000
Sala 4 The Million Dollar Hotel di Wim Wenders, con Mel Gibson, Milla Jovovich. Orario 14.45 L. 8.000 17.30-20.00-22.30 L. 13.000

DORIA
Via Andrea Doria 52/60 tel. 0639721446
Sala 1 La neve cade sui cedri di Scott Hicks, con Ethan Hawke, Max Von Sydow. Orario 15.00-17.30 L. 8.000 20.00-22.30 L. 13.000
Ragazze interrotte di James Mangold, con Winona Ryder, Angelina Jolie. Orario 15.00-17.30 L. 8.000 20.00-22.30 L. 13.000
Goya di Carlos Saura, con Francisco Rabal, Maribel Verdú. Orario 15.00-17.30 L. 8.000 20.00-22.30 L. 13.000

[illegible]
P. Fonte degli Acili 6/9 tel. 0636830649
Il collezionista di ossa di Philip Noyce, con Denzel Washington, Angelina Jolie. Orario 21.00-23.00 L. 10.000

EDEN
Piazza Cola di Rienzo 74 tel. 063612449
Sala 1 Sai che c'è di nuovo? di John Schlesinger, con Madonna, Rupert Everett. Orario 16.30-18.30 L. 8.000 20.30-22.30 L. 10.000
Sala 2 Titus di Julie Taymor, con Anthony Hopkins, Jessica Lange. Orario 16.30 L. 8.000 19.30-22.30 L. 10.000

EMBASSY
Via Stoppani 7 tel. 068070245
Sai che c'è di nuovo? di John Schlesinger, con Madonna, Rupert Everett. Orario 15.45 L. 8.000 18.10-20.20-22.30 L. 13.000

EMPIRE
Viale Regina Margherita 29 tel. 068417719
Il miglio verde di Frank Darabont, con Tom Hanks, Michael Clarke Duncan. Orario [redacted] 18.30-22.00 L. 13.000

EMPIRE DUE
Viale Esercito 44 tel. 065010652
Le regole della casa del sidro di Lasse Hallström, con Tobey Maguire, Charlize Theron. [redacted] 15.00-17.30-20.00-22.30 L. 8.000

ETOILE
Piazza in Lucina 41 tel. 066876125
Man on the Moon di Milos Forman, con Jim Carrey, Danny De Vito. Orario 15.30-17.50 L. [redacted] 20.10-22.30 L. 13.000

EURCINE
Via Liszt 32 tel. 065910986
Sala 1 Sai che c'è di nuovo? di John Schlesinger, con Madonna, Rupert Everett. Orario 16.00 L. 8.000 [redacted] 10-20.20-22.30 L. 13.000
Sala 2 Erin Brockovich - Forte come la verità di Steven Soderbergh, con Julia Roberts, Albert Finney. Orario 14.45 L. [redacted] 17.30 [redacted]
Sala 3 Stuart Little un topolino in gamba di Rob Minkoff, con Geena Davis, Hugh Laurie. [redacted] 18.00 13.000 The Million Dollar Hotel di Wim Wenders, con Mel Gibson, Milla Jovovich. 13.000
Sala 4 American beauty di Sam Mendes, con Kevin Spacey, Annette Bening. VM 14. 13.000

EUROPA
Corso d'Italia 107 tel. 0644249760
Magnolia di P.T. Anderson, con Tom Cruise, Julianne Moore. Orario 15.30 L. 8.000 18.45-22.00 L.

EXCELSIOR
tel. 065292296
Il tempo ritrovato di Raoul Ruiz, con Emmanuelle Béart, John Malkovich. 19.30-22.30 L. 8.000
Sala 2 Pane e tulipani di Silvio Soldini, con Licia Maglietta, Bruno Ganz. Orario 15.30 17.50-20.10-22.20 L. 8.000
Sala 3 Ogni maledetta domenica di Oliver Stone, con Al Pacino, Cameron Diaz. 16.30 19.30-22.30 L. [redacted]

FARNESE
Piazza Campo de' Fiori 56 tel. 066864395
Ragazze interrotte [redacted] Mangold, con Winona Ryder, Angelina Jolie. Orario 17.20 L. [redacted] 12.000

FIAMMA
V. Bissolati 47 tel. 064827100
Sala 1 Erin Brockovich - Forte come la verità di Steven Soderbergh, con Julia Roberts, Albert Finney. Orario 14.45 L. 8.000 17.30-20.10-22.30 L. 13.000
Sala 2 Hurricane di Norman Jewison, con Denzel Washington, Deborah Kara Unger. 19.40-22.30 L. 13.000

GALAXY
La neve cade sui cedri di Scott Hicks, con Ethan Hawke, Max Von Sydow. 20.00-22.30 L. 8.000
Marte The Million Dollar Hotel di Wim Wenders, con Mel Gibson, Milla Jovovich. 17.45-20.15-22.30 L. 8.000
Mercurio Pane e tulipani di Silvio Soldini, con Licia Maglietta, Bruno Ganz. 17.00-20.15-22.30 L. 8.000
Saturno Boys don't cry di Kimberly Peirce, con Hilary Swank, Chloë Sevigny, Peter Sarsgaard. VM 18. Orario 15.00-17.30-20.00-22.30 L. 8.000
Venere Il miglio verde di Frank Darabont, con Tom Hanks, Michael Clarke Duncan. 22.00 L. 8.000

GARDEN
Viale Trastevere tel. 065812848
Stuart Little un topolino in gamba di Rob Minkoff, con Geena Davis, Hugh Laurie. Orario 16.30-18.30 L. 8.000 20.30-22.30 L. 13.000

GIOIELLO
Via Nomentana 43 tel. 0644250299
Boys don't cry di Kimberly Peirce, con Hilary Swank, Chloë Sevigny, Peter Sarsgaard. VM 18. Orario 15.30-17.50 L. 8.000 20.10-22.30 L. 10.000

GIULIO CESARE
V.le Giulio Cesare 259 tel. [redacted]
Sala 1 Erin [redacted] Forte come la verità di Steven Soderbergh, con Julia Roberts, Albert Finney. Orario 15.00 L. 8.000 17.30-20.00-22.30 L. 13.000
Sala 2 The Million Dollar Hotel di Wim Wenders, con Mel Gibson, Milla Jovovich. Orario 14.45 L. 8.000 17.30-20.00-22.30 L. 13.000
Sala 3 Magnolia di P.T. Anderson, con Tom Cruise, Julianne Moore. Orario 14.55 L. 8.000 18.20-21.45 L. 13.000

[illegible]
V.le Taranto tel. 0670496602
Le regole della casa del sidro di Lasse Hallström, con Tobey Maguire, Charlize Theron. Orario 15.00-17.30 L. 8.000 20.00-22.30 L. [redacted]

GREENWICH
Via Bodoni 59 tel. [redacted]45425
Sala 1 Beautiful People di Jasmin Dizdar, con Charlotte Coleman, Charles Kay. Orario [redacted] 16.30 L. 8.000 20.30-22.30 L. [redacted]000
Sala 2 Pane e tulipani di Silvio Soldini, con Licia Maglietta, Bruno Ganz. Orario 16.00-18.10 L. 8.000 20.20-22.30 L. 10.000
Luna papa di Bakhtiar Khudojnazarov, con Chulpan Khamatova, Merab Ninidze. Orario 16.00-18.10 L. 8.000 20.20-22.30 L. [redacted]

GREGORY
Via Gregorio VII tel. [redacted]
Ogni [redacted] di Oliver Stone, con Al Pacino, Cameron Diaz. Orario 16.30 L. 8.000 19.40-22.30 L. 13.000

HOLIDAY
L.go B. Marcello 1 tel. 068548326
Il tempo ritrovato di Raoul Ruiz, con Emmanuelle Béart, John Malkovich. Orario 16.30 L. 8.000 19.30-22.30 L. 13.000

INTRASTEVERE
Vicolo Moroni 3a tel. 065884230
Sala 1 Magnolia di P.T. Anderson, con Tom Cruise, Julianne Moore. Orario 15.30 L. 8.000 [redacted]45-22.00 L. 10.000
Sala 2 [redacted] del mare di Mimmo Calopresti, con [redacted] Orlando, Michele Raso. [redacted] 15.00-17.30 L. [redacted] 19.10-20.50-22.30 L. 10.000
Sala 3 [redacted] di Laurent Cantet, con Jalil Lespert, Jean-Claude Vallod. Orario 16.30-18.30 L. 8.000 20.30-22.30 L. [redacted]

JOLLY
Via G. della Bella 4/6 tel. 064432190
Sala 1 Erin Brockovich - Forte come la verità di Steven Soderbergh, con Julia Roberts, Albert Finney. Orario 15.00 L. [redacted] 17.30-20.00-22.30 L. 13.000
Sala 2 Sai che c'è di nuovo? di John Schlesinger, con Madonna, Rupert Everett. Orario 16.00 L. 8.000 18.10-20.20-22.30 L. 13.000
Sala 3 Stuart Little un topolino in gamba di Rob Minkoff, con Geena Davis, Hugh Laurie. Orario 16.30 L. 8.000 18.30-20.30-22.30 L. 13.000
Sala 4 The Million Dollar Hotel di Wim Wenders, con Mel Gibson, Milla Jovovich. Orario 14.45 L. 8.000 17.30-20.00-22.30 L. 13.000

KING
Via Fogliano 37 tel. 0686206732
Sala 1 Erin Brockovich - Forte come la verità di Steven Soderbergh, con Julia Roberts, Albert Finney. Orario 14.45 L. [redacted] 17.30-20.00-22.30 L. 13.000
Stuart Little un topolino in gamba di Rob Minkoff, con Geena Davis, Hugh Laurie. Orario 16.30 L. 8.000 18.30-20.30-22.30 L. 13.000

LUCKY
Borgo S. Spirito 75 tel. 066802724
La capagira [redacted]ro Piva, con Dino Abbrescia, Mino Barbarese [redacted] 16.30-18.00 L. 8.000 19.30-21.00-22.30 L. [redacted]

LUX MULTISCREEN
Via Massaciuccoli 31 tel. 0686204171
Sala 1 American beauty di Sam Mendes, con Kevin Spacey, Annette Bening. VM 14. Orario 15.15-17.45 L. 8.000 20.30-22.45 L. 13.000
Sala 2 Un marito ideale di Oliver Parker, con Rupert Everett, Cate Blanchett. Orario 16.30-18.30 L. 8.000 20.30-22.30 L. 13.000
Sala 3 Ragazze interrotte di James Mangold, con Winona Ryder, Angelina Jolie. Orario 15.10-17.30 L. 8.000 20.20-22.40 L. 13.000
Sala 4 Pane e tulipani di Silvio Soldini, con Licia Maglietta, Bruno Ganz. Orario 16.00-19.15 L. 8.000 20.30-22.45 L. 13.000
Sala 5 Gioco d'amore di Sam Raimi, con Kevin Costner, Kelly Preston. Orario 15.00-17.30 L. 8.000 20.20-22.50 L. 13.000
Sala 6 Luna papa di Bakhtiar Khudojnazarov, con Chulpan Khamatova, Merab Ninidze. Orario 16.00-18.30 L. 8.000 20.30-22.30 L. 13.000
Sala 7 Imminente apertura
Sala 8 Magnolia di P.T. Anderson, con Tom Cruise, Julianne Moore. Orario 15.00 L. 8.000 18.30-21.45 L. 13.000
Sala 9 Il talento di Mr. Ripley di Anthony Minghella, con Matt Damon, Gwyneth Paltrow. Orario 15.00-17.40 L. 8.000 20.10-22.50 L. 13.000
Sala 10 Il collezionista di ossa di Philip Noyce, con Denzel Washington, Angelina Jolie. Orario 15.10-17.35 L. 8.000 20.30-22.45 L. 13.000

MADISON
Via Chiabrera 121 tel. 065417926
Sala 1 Hurricane di Norman Jewison, con Denzel Washington, Deborah Kara Unger. Orario 15.00-17.30 L. 8.000 20.00-22.30 L. 12.000
Sala 2 Il talento di Mr. Ripley di Anthony Minghella, con Matt Damon, Gwyneth Paltrow. Orario 15.00-17.30 L. [redacted] 12.000
Sala 3 Ragazze interrotte di James Mangold, con Winona Ryder, Angelina Jolie. Orario 15.30-17.50 L. 8.000 20.10-22.30 L. 12.000
Sala 4 Man on the Moon di Milos Forman, con Jim Carrey, Danny De Vito. Orario 15.30-17.50 L. 8.000 20.10-22.30 L. 12.000

MAESTOSO
Via Appia Nuova 416 tel. 06786086
Sala 1 Erin Brockovich - Forte come la verità di Steven Soderbergh, con Julia Roberts, Albert Finney. Orario 14.45 L. 8.000 17.30-20.00-22.30 L. 13.000
Sala 2 Stuart Little un topolino in gamba di Rob Minkoff, con Geena Davis, Hugh Laurie. Orario 16.00 L. 8.000 The Million Dollar Hotel di Wim Wenders, con Mel Gibson, Milla Jovovich. Orario 20.00-22.30 L. 13.000
Sala 3 Hurricane di Norman Jewison, con Denzel Washington, Deborah Kara Unger. Orario 16.50 L. 8.000 19.40-22.30 L. 13.000
Sala 4 Sai che c'è di nuovo? di John Schlesinger, con Madonna, Rupert Ev[redacted]. Orario 16.00 L. 8.000 18.10-20.20-22.30 L. 13.000

MIGNON
Via Viterbo 11 tel. 068559490
Sala 1 [redacted] il rumore del mare di Mimmo Calopresti, con Silvio Orlando, Michele Raso. Orario 16.00-17.30 L. 8.000 19.10-20.50-22.30 L. 10.000
Sala 2 Beautiful People di Jasmin Dizdar, con Charlotte Coleman, Charles Kay. Orario 16.30-18.30 L. 8.000 20.30-22.30 L. 10.000

MISSOURI
Via Bombelli 25 tel. 065562[illegible]
Sala 1 American beauty di Sam Mendes, con Kevin Spacey, Annette Bening. VM 14. Orario 15.30-18.15 L. 8.000 20.25-22.30 L. 12.000
Sala 2 Il miglio verde di Frank Darabont, con Tom Hanks, Michael Clarke Duncan. [redacted] 15.30 L. 8.000 18.40-21.45 L. 12.000
Sala 3 Toy Story 2 - Woody e Buzz alla riscossa di John Lasseter. Orario 15.30-17.30 L. 8.000 19.45 L. 12.000 Il collezionista di ossa di Philip Noyce, con Denzel Washington, Angelina Jolie. Orario 20.15-22.30 L. 12.000
[redacted] Il talento di Mr. Ripley di Anthony Minghella, con Matt Damon, Gwyneth Paltrow. Orario 15.30-17.50 L. 8.000 20.10-22[redacted] 12.000

NEW YORK
Via Cave 36 tel. 0678100271
Ogni maledetta domenica di Oliver Stone, con [redacted] Cameron Diaz. Orario 16.30 L. [redacted] 19.30-22.30 L. 10.000

[redacted]
Via in Lucina 16g tel. 066861068
Sala A Prima la musica, poi le parole di Fulvio [redacted] con Anna Bonaiuto, Andrej Chalimon. Orario 16.30-18.30 L. 8.000 20.30-22.30 L. 10.000
[redacted] L'ombra del gigante di Roberto Petrocchi, con Margherita Buy, Arnaud Artesuet. Orario 16.30-18.30 L. 8.000 [redacted] 10.000

NUOVO SACHER
Via T. Ascianghi 1 tel. [redacted]
Kadosh (sacro) di Amos Gitai, con Yael Abecassis, Yoram Hattab. Orario 16.00-18.10 L. 8.000 20.20-22.30 L. 10.000

ODEON MULTISCREEN
P.zza Jacini 22 tel. 0636298171
Sala 1 Erin Brockovich - Forte come la verità di Steven Soderbergh, con Julia [redacted], Albert Finney. Orario 15.30-17.50 L. 8.000 20.20-22.50 L. 13.[redacted]
Sala 2 Stuart Little un topolino in gamba [redacted] Geena Davis, Hugh Laurie. Orario 15.15-17.00 L. 8.000 18.45-21.30-22.35 L. 13.000
Sala 3 Il talento di Mr. Ripley di Anthony Minghella, con Matt Damon, Gwyneth Paltrow. Orario 15.00-17.40 L. 8.000 20.10-22.50 L. 13.000
Sala 4 [redacted] il rumore del mare di Mimmo Calopresti, con Silvio Orlando, Michele Raso. Orario 15.45-17.25 L. 8.000 19.05-20.50-22.30 L. 13.000

[illegible]
Via M. Greca tel. 0670496668
Ogni [redacted] domenica di Oliver Stone, con Al Pacino, Cameron Diaz. [redacted] 16.30 L. 8.000 [redacted]

PASQUINO
Piazza Sant'Egidio 10 tel. 065803622
Sala 1 Gioco d'amore VO di Sam Raimi, con Kevin Costner, Kelly Preston. Orario 15.00-17.30 L. 8.000 20.00-22.30 L. 12.000
Sala 2 Mickey occhi blu VO di Kelly Makin, con Hugh Grant, Jeanne Tripplehorn. Orario 16.20-18.20 L. 8.000 20.20-22.20 L. 12.000
Sala 3 Ogni maledetta domenica VO di Oliver Stone, con Al Pacino, Cameron Diaz. Orario 16.30 L. 8.000 19.30-22.30 L. 12.000

QUATTRO FONTANE
Via Quattro Fontane 23 tel. 064741515
Sala 1 Pane e tulipani di Silvio Soldini, con Licia Maglietta, Bruno Ganz. Orario 16.00-18.15 L. 8.000 20.30-22.40 L. 10.000
Sala 2 Luna papa di Bakhtiar Khudojnazarov, con Chulpan Khamatova, Merab Ninidze. Orario 16.30-18.30 L. 8.000 20.30-22.30 L. 10.000
Sala 3 Un bicchiere di rabbia di Aluizio Abranches, con Alexandre Borges, Julia Lemmertz. VM 18. Orario 16.15-17.40 L. 8.000 19.10-20.50-22.30 L. 10.000
Sala 4 Diciassette anni di Zhang Yuan, con Liu Lin, Li Bingbing, Li Yeping. Orario 16.00-17.30 L. 8.000 19.10-20.50-22.30 L. 10.000

QUIRINALE
Via Nazionale tel. 064882653
Sala 1 The Miracle Maker. Orario 15.30-17.15 L. 8.000 19.00-20.45-22.30 L. [redacted]
Sala 2 Il talento di Mr. Ripley di Anthony Minghella, con Matt Damon, Gwyneth Paltrow. Orario 16.45 L. 8.000 19.45-22.30 L. 13.000

QUIRINETTA
Via Minghetti 4 tel. [redacted]12
Erin Brockovich - Forte come la verità VO di Steven Soderbergh, con Julia Roberts, Albert Finney. Orario 15.00-17.30 L. 8.000 20.00-22.30 L. [redacted]

REALE
Piazza Sonnino 7 tel. [redacted]
Sala 1 Erin [redacted] - Forte come la verità di Steven Soderbergh, con Julia [redacted] Albert Finney. Orario 15.00-17.30 L. 8.000 20.00-22.30 L. 13.000
Sala 2 Tutto l'amore che c'è di Sergio Rubini, con Damiano Russo, Margherita Buy. Orario 16.30-18.30 L. 8.000 20.30-22.30 L. 13.000

RIALTO
Via IV Novembre 156 tel. 066791031
[illegible] singolare di Claudio [redacted]ta, con Cristina Moglia, Danny Quinn. Orario 16.30-18.30 L. 8.000 20.30-22.30 L. 12.000

RITZ
Viale Somalia 109 tel. 06[redacted]205683
Le regole della casa del sidro di Lasse Hallström, con Tobey Maguire, Charlize Theron. [redacted] 15.00-17.30 L. 8.000 20.00-22.30 L. 13.000

RIVOLI
Via Lombardia 23 tel. 064880883
The Million Dollar Hotel di Wim Wenders, con Mel Gibson, Milla Jovovich. Orario 15.30-17.45 L. [redacted] 20.15-22.30 L. 13.000

[illegible]
Piazza Sonnino 37 tel. [redacted]
Canone inverso di Ricky Tognazzi, con Hans Matheson, Melany Thierry. Orario 16.00-18.10 L. [redacted] 20.20-22.30 L. 13.000

ROUGE ET NOIR
Via Salaria 31 tel. 068554305
Il collezionista di ossa di Philip Noyce, con Denzel Washington, Angelina Jolie. Orario 15.30-17.50 L. 8.000 20.10-22.30 L. [redacted]

ROXY MULTISALA
via Luciani 52 [redacted]
[redacted] Il talento di Mr. Ripley di Anthony Minghella, con [redacted] Gwyneth Paltrow. Orario 16.00 L. 8.000 19.00-22.00 L. 13.000
Zaffiro Il miglio verde di Frank Darabont, con Tom Hanks, Michael Clarke Duncan. Orario 15.00-18.30 L. 8.000 22.00 L. 13.000
Smeraldo [illegible] come la campagna di Marco Di Tullio, con Sandra Eyraud, Giulio Di Mauro. Orario 16.30-18.30 L. 8.000 20.30-22.30 L. 13.000
Topazio Ragazze interrotte di James Mangold, con Winona Ryder, Angelina Jolie. Orario 15.00-17.35 L. 8.000 20.10-22.45 L. 13.000

ROYAL
Via E. Filiberto 175 tel. 0670474549
Sala 1 Il grande botto di [redacted] Pompucci, con [redacted] Buccirosso, Emilio Solfrizzi. Orario 16.30-18.30 L. [redacted] 20.30-22.30 L. 13.000
Sala 2 Echi mortali di David Koepp, con Kevin Bacon, Zachary David Cope. Orario 16.00-18.10 L. 8.000 20.20-22.30 L. 13.000

SALA [illegible]
Via G. Induno 1 tel. 065812495
Le regole della casa del sidro di Lasse Hallström, con Tobey Maguire, Charlize Theron. Orario 15.00-17.30 L. 8.000 20.00-22.30 L. 13.000

SALA [redacted]
Via Mercede 50 tel. 066794753
Magnolia di P.T. Anderson, con Tom Cruise, Julianne Moore. Orario 15.00 L. 8.000 18.30-22.00 L. 12.000

SAVOY
Via Bergamo 25 tel. 068530094
Sala 1 La neve cade sui cedri di Scott Hicks, con Ethan Hawke, [redacted]. Orario 15.30-17.50 L. 8.000 20.10-22.30 L. 13.000
Sala 2 Echi mortali di David Koepp, con Kevin Bacon, Zachary David Cope. Orario 16.30-18.30 L. 8.000 20.30-22.30 L. 13.000
Sala 3 Oltre il limite di Matthew Modine, con Matthew Modine, Lisa Marie. Orario 16.00-18.10 L. 8.000 20.20-22.30 L. 13.000
Sala 4 Goya di Carlos Saura, con Francisco Rabal, Maribel Verdú. Orario 16.00-18.10 L. 8.000 20.20-22.30 L. 13.000

TRIANON
Via M. Scevola 99
Sala 1 La neve cade sui cedri di Scott Hicks, con Ethan Hawke, Max Von Sydow. Orario 15.00-17.30 L. 8.000 20.30-22.30 L. 13.000
Sala 2 Gioco d'amore di Sam Raimi, con Kevin Costner, Kelly Preston. Orario 14.50-17.30 L. 8.000 20.15-22.40 L. 13.000
Sala 3 Le regole della casa del sidro di Lasse Hallström, con Tobey Maguire, Charlize Theron. Orario 15.00-17.30 L. 8.000 20.00-22.30 L. 13.000
Sala 4 Ragazze interrotte di James Mangold, con Winona Ryder, Angelina Jolie. Orario 15.00-17.30 L. 8.000 20.00-22.30 L. 13.000
Sala 5 Oltre il limite di Matthew Modine, con Matthew Modine, [redacted] Marie [redacted] 15.30-17.50 L. 8.000 20.10-22.30 L. 13.000

[illegible] MULTIPLEX
Via Grotta di Gregna 5 tel. 0640801484
S. Blu Le regole della casa del sidro di Lasse Hallström, con Tobey Maguire, Charlize Theron. Orario 15.00-17.35 L. 8.000 20.10-22.40 L. 10.000
S. Rossa Il miglio verde di Frank Darabont, [redacted] Tom Hanks, Michael Clarke Duncan. Orario 15.00-18.30 L. 8.000 22.00 L. 10.000
S. Verde [redacted] la campagna di Marco Di Tullio, con Sandra Eyraud, Giulio Di Mauro. [redacted] 16.30-18.30 L. 8.000 20.30-22.30 L. 10.000

UNIVERSAL
Via Bari 18 tel. 0644231216
Ogni [redacted] domenica di Oliver Stone, con Al[redacted] Cameron Diaz. Orario 16.30 L. 8.000 19.30-22.30 L. 13.000

WARNER VILLAGE [redacted]
Piazza della Repubblica 44/45 tel. 0647779202
Sala 1 Stuart Little un topolino in gamba di Rob Minkoff con Geena Davis, Hugh Laurie. Orario 14.20-16.15 L. 10.000 18.30 L. 14.000 Il [redacted] di ossa di Philip Noyce con Denzel Washington, Angelina Jolie. [redacted] 20.30-23.00-1.25 L. 14.000
Sala 2 Sai che c'è di nuovo? di John Schlesinger, con Madonna, Rupert Everett. Orario 15.15-17.30 L. 10.000 19.45-22.00-0.45 L. 14.000
Sala 3 Ogni maledetta domenica [redacted] Oliver Stone, con Al Pacino, Cameron Diaz. Orario 16.10 L. 10.000 19.30-22.30 L. 14.000
Sala 4 La neve cade sui cedri VO di Scott Hicks, con Ethan Hawke, Max Von Sydow. Orario 14.30-17.15 L. 10.000 20.00-22.45-1.20 L. 14.000
Sala 5 Man on the Moon di Milos Forman, con Jim Carrey, Danny De Vito. Orario 14.15-16.45 L. 10.000 19.15-22.15-0.45 L. 14.000

WARNER VILLAGE CINEMAS PARCO DE' MEDICI
Viale Parco de' Medici 135 tel. 065855111
Sala 1 The Million Dollar Hotel di Wim Wenders, con Mel Gibson, Milla Jovovich. Orario 15.10-17.45 L. 10.000 20.20-22.50-1.20 L. 14.000
Sala 2 La neve cade sui cedri di Scott Hicks, con Ethan Hawke, Max Von Sydow. Orario 16.50 L. 10.000 19.30-22.10-0.50 L. 14.000
Sala 3 Il grande botto di Leone Pompucci, con Carlo Buccirosso, Emilio Solfrizzi. Orario 15.40-17.40 L. 10.000 19.50 L. 14.000 Magnolia di P.T. Anderson con Tom Cruise, Julianne Moore. Orario 21.50 L. 14.000
Sala 4 Il collezionista di ossa di Philip Noyce, con Denzel Washington, Angelina Jolie. Orario 15.20-17.50 L. 10.000 20.20-22.50-1.20 L. 14.000
Sala 5 Il miglio verde di Frank Darabont, con Tom Hanks, Michael Clarke Duncan. Orario 15.35 L. 10.000 21.40 L. 14.000 Mickey occhi blu di Kelly Makin con Hugh Grant, Jeanne Tripplehorn. Orario 19.20 L. 14.000
[redacted] Man on the Moon VO di Milos Forman, con Jim Carrey, Danny De Vito. Orario 16.10 L. 10.000 18.35-21.10-23.40 L. 14.000
Sala 7 [redacted] di Rob Minkoff con Geena Davis, Hugh Laurie. Orario 16.10 L. 10.000 18.00-20.00-22.00-24.00 L. 14.000
[redacted] Erin Brockovich - Forte come la verità di Steven Soderbergh, con Julia Roberts, Albert Finney. Orario 14.20-17.00 L. 10.000 19.40-22.20-1.10 L. 14.000
[redacted] Ogni [redacted] di Oliver Stone, con Al Pacino, Cameron Diaz. Orario 15.30 L. 10.000 18.30-21.30-0.30 L. [redacted]
Sala 10 Il miglio verde di Frank Darabont, con Tom [redacted] Michael Clarke Duncan. Orario 16.55 L. 10.000 20.35-0.15 L. 14.000
Sala 11 Ogni maledetta domenica di Oliver Stone, con Al Pacino, Cameron Diaz. Orario 16.35 L. 10.000 19.35-22.35 L. 14.000
[redacted] Sai che c'è di nuovo? di John Schlesinger, con Madonna, Rupert Everett. Orario 15.55 L. 10.000 18.05-20.25-22.45-1.05 L. 14.000
Sala 13 American beauty di Sam Mendes, con Kevin Spacey, Annette Bening. VM 14. Orario 16.45 L. [redacted] 20.25-22.[redacted] L. 14.000
Sala 14 Stuart [redacted] un topolino in gamba di Rob Minkoff con Geena Davis, Hugh [redacted] Orario 15.05-17.05 L. 10.000 Ragazze interrotte di James Mangold con Winona Ryder, Angelina Jolie. Orario 19.05-21.55-0.35 L. 14.000
Sala 15 Hurricane di Norman Jewison, con Denzel Washington, Deborah Kara Unger. Orario 15.45 L. 10.000 18.45-21.45-0.45 L. 14.000
Sala 16 Oltre il [redacted] Modine, Lisa Marie. Orario 14.50 L. 10.000 20.05-1.25 L. 14.000 Il talento di Mr. Ripley di Anthony Minghella con Matt Damon, Gwyneth Paltrow. Orario 17.15 L. 10.000 22.25 L. 14.000
Sala 17 Gioco d'amore di Sam Raimi, con Kevin Costner, Kelly Preston. Orario 16.25 L. 10.000 19.15-22.05-1.15 L. 14.000
Sala 18 Erin Brockovich - Forte come la verità di Steven Soderbergh, con Julia Roberts, Albert Finney. [redacted] 16.15 L. 10.000 18.55-21.35-0.20 L. 14.000

D'ESSAI

[redacted] LABIRINTO Via Pompeo Magno 27 tel. 063216283. Sala A Una storia vera Orario 20.30-22.30 Sala B [illegible] Orario 20.30-22.30 Sala C Garage Olimpo Orario 20.30-22.30
[redacted] Via degli Scipioni [redacted] 06397373161 Sala Lumière Alice nelle città VO Orario 18.30 con sott. it. L'ultimo imperatore Orario 20.00 Il cielo sopra Berlino Orario 22.30 Sala Chaplin La camera verde Orario 18.30-20.30-22.30
CARAVAGGIO Via Paisiello 24/B tel. 068554210 The beach Orario 15.45-18.00-20.15-22.30
DELLE PROVINCE Viale delle Province 41 tel. 0644236021 [illegible] Orario 16.30-19.30-22.30
DETOUR Via Urbana 47/a tel. 064872368 Ritratto di donna Orario 21.00
[illegible] Via Publio Valerio 63 tel. 0671588058 Giovanna d'Arco Orario 21.00
GRAUCO Via Perugia 34 tel. 067824167 [illegible] Orario 19.30 La prossima Orario 21.00
POLITECNICO Via G.B. Tiepolo 13/A tel. 063227559 [illegible] Orario 18.30-20.30-22.30
TIZIANO Via G. Reni 2 tel. 063236588 Un marito ideale Orario 18.30-20.30-22.30

RTL 102.5 LA RADIO Real life Real radio
FERNANDO PROCE "LUPI SOLITARI"
00.00 02.00 DA DOMENICA [redacted]
IL TEATRO DELLA MENTE!

Uni Euro... soddisfa le tue aspirazioni

ALFATEC
Bidone Piu' super accessoriato potenza1200w Aspirazione soffiante
109.000

DELONGHI
Bidone XD1000SD Dry capacita' 20 litri 1100w con avvolgicavo
99.000

DELONGHI
Scopa elettrica XL1100 BTE super potente -1100 w - elettronica - spazzole per tappeti e moquette Filtro carboni attivi- super access.
379.000

Questa e altre 300 opportunità per la pulizia della tua casa...affrettati!

ROWENTA
Scopa elettrica mod.Rh620 potenza 900w-spazzola delta con accessori
169.000

POLTI
vaporetto 2085 produttore di vapore - capacita 25 litri autonomia 2/3h-c/accessori
299.000

ALFATEC
Lucidatrice mod.FP1000
159.000

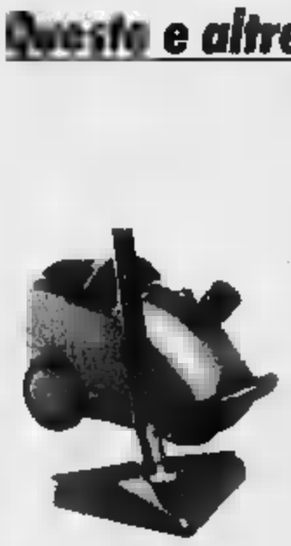

ROWENTA
retrobile-1400w-spazz.triangolare
169.000

HOOVER
1400w-avvolgicavo-accessori
179.000

FISELDEM
100 GRADI produttore di vapore con di 3 accessori
139.000

ELECTROLUX
Miniaspirapolvere modello ZB2438 autonomia 10min.-supporto a parete
29.000

SIMAC
Laser Vap SP300V portatile microproduttore di vapore
99.000

Promozione valida dal 13 aprile al 13 maggio salvo esaurimento nei volantini.

(CN)MONDOVI'
7293
(CN)CARAGLIO
EXPOCASA
(AT)CANELLI
P.za C.Gancia,1 tel.0141/822215
(AT)ASTI
(GE)CHIAVARI
(SV)ANDORA
via S.Caterina,9 tel.0182/684747
(AO)S.CHRISTOPHE
Loc.GranChamin,114
39-Tel.0175/392086
tel.0141/599565

ANCHE TU DEL GRUPPO UNI-EURO TELEFONA AL 0335-5744155

Uni Euro

la grande Fiera di ALESSANDRIA

PADIGLIONI ESPOSITIVI
A - Istituzionali, Internet
B - Commercio, Artigianato
C - Mobili, Complementi arredo
D - Salone Auto-Moto
E - Palaspettacoli, Convegni
F - Ristorante, Bar

SAN GIORGIO
"BANCARELLE 2000"
16-22-23-24-25 Aprile

COMUNE DI ALESSANDRIA

REGIONE PIEMONTE

396ª SAN GIORGIO

DAL 15 AL 25 APRILE 2000

AREA FIERA - ZONA AEROPORTO - VIALE MILITE IGNOTO

ORARI:

Sabato, Domenica e Festivi dalle ore 10:00 alle 23:30

Feriali dalle ore 16:30 alle 23:30

L'Assessore alle Attività Economiche
GIOVANNI BERRONE

organizzazione:
GESTIONI s.r.l.
Tel. 0131/265226

Il Sindaco di Alessandria
FRANCESCA CALVO

AL SETTIMO CIELO, INCOLLATI ALLA TERRA.

e 3 turbodiesel iniezione diretta, tutti

Dal brillante benzina 1.4 90 CV al di Astra SW

CATEGORIA

scelta di paggiamenti da vettura di

ABS

ASTRA SW

Un di emozioni.

Equipaggiamento di serie	SW 1.4 16v 90 CV	
Club	ABS, doppio airbag, climatizzatore	26.900.000 27.400.000
CDX / Sport	In più: airbag laterali, radio con comandi al volante, fendinebbia, cerchi in lega, retrovisori esterni regolabili e sbrinabili elettricamente, volante regolabile rivestito in pelle, sedili in velluto (CDX) o sportivi (Sport)	29.900.000 30.400.000

Con

Prezzi chiavi in mano. I.P.T. Offerte non cumulabili con in

I CONCESSIONARI DELLA PROVINCIA DI ALESSANDRIA VI ASPETTANO.

Maccarini S.P.A.

CONCESSIONARIA
per Alessandria, Valenza, Acqui Terme, Tortona, Nizza e Canelli

ALESSANDRIA Via Marengo 162 - **Tel. 0131/262075-0131/262174**
VALENZA Via dell'Artigianato Zona D/3 - **Tel. 0131/943432**
TERME Via Moriondo 84 - **Tel. 0144/321561-0144/322635**
TORTONA Strada Statale per Genova 3
Tel. 0131/862267 - Fax 0131/821447
CANELLI Viale Italia - **Tel. 0141/822129**
NIZZA MONFERRATO Piazza Garibaldi 45 - **Tel. 0141/702353**
E-Mail Address: info@opelmaccarini.com - Sito: www.opelmaccarini.com

B. S. auto S.R.L.

CONCESSIONARIA per **NOVI - - OVADA**

VIA SERRAVALLE 52 - NOVI LIGURE
Tel. 0143/329871

Generalaut

CONCESSIONARIA per **CASALE - TRINO V.**

CASALE MONFERRATO (AL)
Valenza
Tel. 0142/454595 - Fax 0142/456443

OPEL CREDIT
Sta dalla parte

OPEL

ESSELUNGA® *Buona Pasqua*

DAL 10 AL 22 APRILE

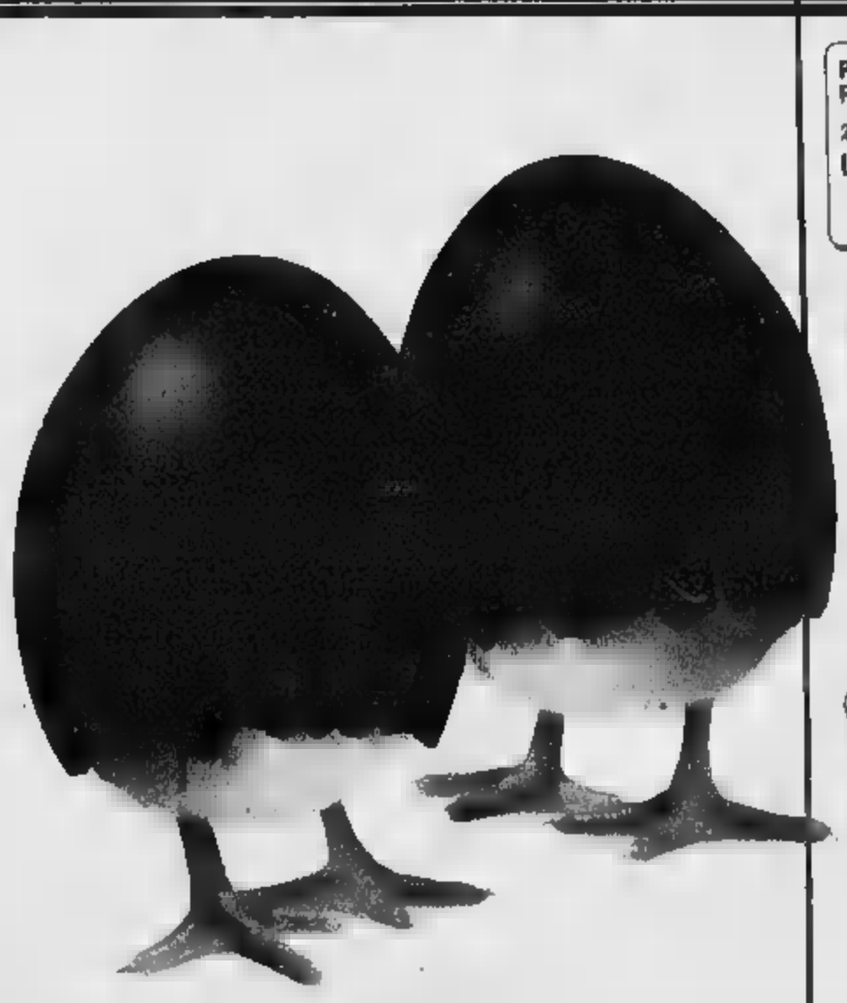

Pasta sfoglia
Fresco
230 g Lire 2580
€ 1,33
(Lire 11217 al kg)

Prosciutto di Montorsi
6 fette fini
90 g Lire 3580
€ 1,85
(Lire 2977 all'etto)

Grana Padano
tranciо
al kg Lire 12800
€ 6,61

Filetto intero di salmone *
al kg Lire 17900
€ 9,24

Arrosto di vitello
al kg Lire 11380
€ 5,88

12 uova fresche Maia
Lire 2590
€ 1,34

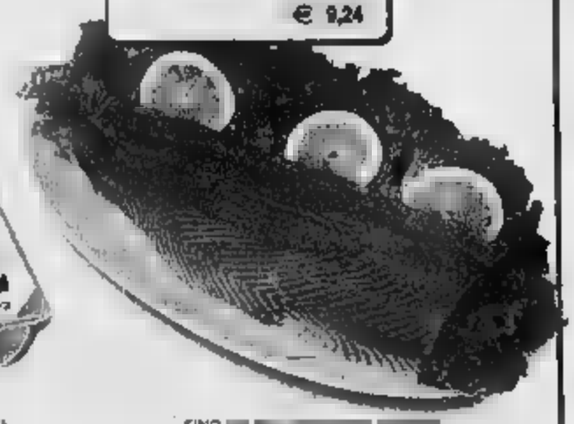

*PER GARANTIRE LA FRESCHEZZA IL PESCE FRESCO NON È DISPONIBILE IL LUNEDÌ. IL BANCO DEL PESCE FRESCO NON È PRESENTE IN TUTTI I PUNTI DI VENDITA

FINO

Il vostro benessere è un nostro dovere.

Il bagno turco e l'idromassaggio sono un vostro diritto.

Box doccia New Niagara a lire 2.850.000*

L'idromassaggio e il bagno turco sono in regalo*!

Per questo vi offriamo uno splendido box doccia ad un prezzo veramente energizzante. New Niagara può essere vostro a solo 2.850.000 lire e regalarvi tutti i vantaggi delle sue multifunzioni, senza utilizzare energia elettrica perchè usa l'acqua dell'impianto termosanitario di casa e offre una grande facilità di installazione e manutenzione.

E per il vostro box doccia New Niagara, con sole mille lire in più, vi regaliamo l'idromassaggio e il bagno turco. Scoprirete che il benessere di Calyx non finisce mai, grazie ai benefici dell'esclusivo bagno di vapore, caldo d'inverno e rinfrescante in estate, che idrata e rivitalizza il vostro corpo.

CALYX
IDROMASSAGGIO

* Prezzo IVA inclusa, in versione digital basic.
• Operazione vendita abbinata, informati.

Palazzetti Lelio S.p.A., Via Roveredo 103, 33080 Porcia (PN), E-mail: info@calyx.it

EDILCERAMICA
S.S. Bis Giovi 159/A - VILLALVERNIA (AL)
Tel. 0131836909

EDILCERAMICA
Via M. Benedicta, 210 - SERRAVALLE SCRIVIA (AL)
Tel. 0143633617

EDILERMA
Loc. Caraffa - SILVANO D'ORBA (AL)
Tel. 0143882027

MESSAGGIO [illegible] - COMMITTENTE RESPONSABILE ON. G. DELL'ELCE AMMORE NAZIONALE DI FORZA ITALIA

UNA SCELTA DI CAMPO

Torino, 14 aprile - ore 18.00 - Piazza Carignano

Silvio BERLUSCONI

Presidente di Forza Italia

FORZA ITALIA

chiude la campagna elettorale

FORZA ITALIA

parteciperanno:

On. Enzo GHIGO

Candidato alla Presidenza della Regione Piemonte

On. Roberto ROSSO

Coordinatore Regionale di Forza Italia

Committente: Movimento [illegible] Forza Italia - [illegible] Governo [illegible]

SEGGI APERTI DALLE 7 ALLE 22

[redacted] Dal Piemonte, una terra che si è vista scippare molte cose, arriva la richiesta di alzare la voce. Cosa faranno Ghigo e Turco visti i buoni rapporti con i leader nazionali dei loro partiti?

TURCO. Sui rapporti con i leader sospenderei il giudizio. Comunque bisogna cambiare marcia, in questi anni il Piemonte è stato silente sia con Roma che a Bruxelles. Io ho fatto una campagna impostata sulla fiducia e l'orgoglio di essere piemontesi. L'altra sera davanti a D'Alema ho detto che se sarò eletta sarò a Roma per chiedere più finanziamenti per i patti territoriali e per ottenere dal ministro Salvi l'immediato stanziamento dei [redacted] miliardi. E ho aggiunto che su Venaria deve decidere il Piemonte. Dunque massima autonomia: per questo il centro-sinistra è il vero partito del Piemonte.

GHIGO. Abbiamo fortemente rintuzzato gli attacchi di Milano per difendere il Salone del Libro, abbiamo ridato fiato all'industria cinematografica ospitando molti set. Abbiamo lanciato il Salone del Gusto e il 50% del marchio appartiene alla Regione. La voce l'abbiamo alzata tutte le volte che ce n'è stato bisogno, ma è vero, qui in Piemonte abbiamo uno stile diverso, ci facciamo sentire senza esasperare i toni.

CALVO. Purtroppo questo è il Paese in cui se non si protesta non si ottiene nulla. Lo prova la vicenda dell'alluvione del 94: io e gli altri sindaci abbiamo protestato ogni giorno e per i privati il risarcimento dei danni è stato quasi totale. Caro Ghigo, se avessimo alzato la voce la questione Malpensa forse si sarebbe conclusa in modo meno negativo.

BRINO. Mi sorprende che si scopra che si possono chiedere soldi a Roma solo in campagna elettorale. Il problema vero è il rapporto con l'Europa, dove le regioni hanno aperto gli uffici ma si pestano i piedi tra di loro. Il modello è quello della Catalogna e della Galizia, che hanno un sistema istituzionale forte e sono state in grado di sfruttare tutte le opportunità comunitarie.

TIVERI. Siamo un piccolo partito, ci definiscono utopisti e Berlusconi dice che siamo invisibili. Ciò vuol dire che in realtà riusciamo a farci sentire.

I PROGRAMMI

Ecco perché siamo diversi

[redacted] Quali sono le principali diversità tra di voi, visto che i vostri programmi su alcuni punti - per esempio l'alta velocità - concordano?

TURCO. Ci sono molte differenze, anche sull'alta capacità ferroviaria. Io ho detto che m'impegno perché si svolga la conferenza dei servizi e perché l'opera si concluda entro il 2006 ma, a differenza del centro-destra, nel rispetto dell'ambiente e delle esigenze delle popolazioni toccate dai cantieri. Durante tutta la campagna elettorale ho parlato di uno sviluppo che sappia creare coesione sociale investendo sulle persone, aiutando chi ha bisogno, soprattutto gli anziani o le famiglie. E tutto ciò, nonostante le critiche degli avversari, appartiene alla modernità. Altro punto che ci differenzia è l'autonomia: ho fatto una scelta netta per il Piemonte, il mio programma e per questa Regione e porto avanti una battaglia a favore di questo scorcio di Nord-Ovest, perché sono sempre più convinta che oggi non si governa più da Roma ma sui territori. A differenza di Ghigo che ha usato lo stesso slogan di Berlusconi invitando gli elettori a fare "Una scelta di campo".

GHIGO. E' ora di finirla di pensare che certi valori, come il rispetto dell'ambiente e la solidarietà, appartengano solo alla sinistra, perché il centro-destra ha tutte le carte in regola per rivendicarli come suoi e lo abbiamo dimostrato in cinque anni di governo. Il mio programma si basa su cinque punti. Rendere il Piemonte internazionale; puntare sulla diversificazione produttiva valorizzando le piccole e medie imprese; favorire l'innovazione tecnologica; dotare la Regione di infrastrutture, dall'alta capacità ai trafori; garantire la [redacted] sociale. Sapendo che [redacted] l'autonomia tutto questo è destinato a rimanere sulla carta.

> Tutti concordano sulla necessità di alzare la voce nelle trattative con il governo «I prossimi anni saranno decisivi per lo sviluppo»

TIVERI. Tra i maggiori schieramenti c'è appiattimento. Noi siamo contro l'alta velocità, che è un progetto che risponde soltanto agli interessi di pochi e non risponde all'esigenza di collegamenti efficienti per tutti.

BRINO. In Piemonte ci sono quattro o cinque finestre da aprire dando più spazio al privato e al mercato. Perché non parliamo dei costi della mancata realizzazione dell'alta velocità? Dobbiamo collegarci con l'Europa, altrimenti resteremo isolati. Il problema sarà gestire i benefici che i treni veloci porteranno per tutti, e indennizzare chi [redacted] subirà i disagi.

LE TASSE

L'Irap si può tagliare?

LA STAMPA. Il candidato del Polo in Liguria Sandro Biasotti ha promesso che ridurrà dell'1% l'Irap, la tassa regionale sulle professioni. Lo fareste anche voi?

GHIGO. No, sarebbe una promessa strumentale. Posso impegnarmi a non introdurre nuove tasse.

TURCO. M'impegnerei per un effettivo federalismo fiscale, ma per farlo bisogna riformare la Costituzione. Quanto all'Irap, non la ridurrei.

[redacted] siamo per il federalismo fiscale senza dimenticare una quota per le regioni del Sud penalizzate da scelte politiche fatte altrove.

[redacted] Sì, sono favorevole. Oggi il federalismo fiscale non c'è. Le Regioni hanno un margine di manovra che incide per meno del 4% sulla pressione complessiva.

Come curare i malati cronici

LA STAMPA. Oggi un ventenne che si rompe una gamba sciando viene seguito dal [redacted] sanitario in tutte le fasi della cura e della riabilitazione. Ma se un anziano [redacted] in casa e si frattura il femore, dopo qualche giorno di ricovero le strutture pubbliche cominciano a palleggiarselo e il più delle volte lo rimandano a casa. Chi se ne deve occupare, l'assistenza o la sanità pubblica?

[redacted] Il sistema sanitario deve farsi completamente carico degli anziani non autosufficienti e dei malati cronici. Oggi non avviene e le famiglie vivono situazioni drammatiche. Occorre una riforma profonda che valorizzi la sanità pubblica, non certo privatizzandola come vorrebbero fare altri.

GHIGO. Bisogna comunque incrementare l'assistenza a domicilio, abbiamo un sistema che non spreca ma che deve essere razionalizzato. Nei miei cinque anni di governo i posti letto nelle residenze sono passati da 5 a 13 mila, anche se ne servirebbero almeno duemila in più. Il 60% della retta è a carico del servizio sanitario e la qualità delle residenze è ottima.

TURCO. Veramente nei giorni scorsi c'è stata una protesta delle associazioni pubbliche e private che gestiscono le residenze per anziani non autosufficienti...

[redacted] E' rientrata.

[redacted] In Piemonte il 17% della popolazione è anziana e c'è il problema delle risorse: oggi esistono cittadini di serie A, che possono curarsi, e cittadini di serie B abbandonati a se stessi. E poi la Stato spende 16 mila miliardi per comprare quattro aerei da bombardamento.

[redacted] Bisogna inventare delle soluzioni, potenziare l'assistenza a casa. Ma io penso che una sana concorrenza tra pubblico e privato non potrebbe che migliorare la qualità dei servizi.

LA STAMPA. Come pensate di avvicinare i giovani alla politica e cosa farete per loro?

[redacted] Non credo nelle categorie, se non a quella dei cittadini. Non avvicineremo nessuno alla politica se andiamo avanti così, con quaranta partitini dediti al brigantaggio istituzionale. Riusciremo ad avvicinare tutti alla politica solo con proposte comprensibili.

CALVO. Io invece credo alle categorie, ognuna delle quali è portatrice di bisogni specifici. Ma occorre parlare loro in termini concreti. I giovani si allontanano dalla politica perché vedono soltanto i litigi del Palazzo.

TURCO. Come ministro della Solidarietà Sociale ho visto che è importante avere non i giovani un rapporto fondato sulla disponibilità o sull'amicizia, ma senza paternalismo. Le istituzioni - muovendosi in punta di piedi - devono saper offrire opportunità umane vere, sulla formazione professionale, sul tempo libero, sulla casa, per favorire progetti di vita autonoma: oggi i giovani rimangono troppo a lungo in famiglia. Tutto questo deve essere garantito non solo alle ragazze e ai ragazzi che vivono nelle città, ma anche a chi abita nei piccoli comuni, che in Piemonte sono oltre 1200.

GHIGO. Mi sembra quasi impossibile immaginare che, oggi come oggi, un ragazzo possa essere attratto dalla politica. Per avvicinarlo davvero sarebbe necessario dare un'impressione di concretezza e di chiarezza, che non è certo offerta dai palazzi romani. In Piemonte esiste già una Consulta regionale dei giovani, che elabora proposte e crea progetti.

TIVERI. In questi giorni ricevo dai giovani centinaia di e-mail: credo che un politico dovrebbe sempre avere contatti diretti con la gente. Bisognerebbe iniziare il lavoro nelle scuole, facendo conoscere a tutti la carta dei diritti dell'uomo.

Oggi l'ultimo appello agli elettori

Berlusconi per Ghigo, la Turco va a Cuneo

> Una conferenza stampa con la Bonino da Roma per la chiusura dei radicali La Calvo ad Alessandria e gli Umanisti nei mercati

Arriva Silvio Berlusconi che, alle 18, in piazza Carignano, riunirà i vertici del Polo e della Lega per il comizio di chiusura della campagna elettorale a favore di Enzo Ghigo. Sul palco con lui, oltre al [redacted] presidente, il coordinatore del Piemonte, Roberto Rosso, gli alleati (da Ugo Martinat (An) a Antonello Angeleri (Ccd), da Sergio Deorsola, (Cdu) ai socialisti di De Michelis (che in mattinata hanno convocato i giornalisti in corso Palestro), dai Liberal Sgarbi, a Raffaele Costa con Pierluigi Marengo.

Altri candidati, in [redacted] per il seggio di Palazzo Lascaris, da Anna Benso a Roberto Salerno, spiegano che, sì, in piazza ci saranno, ma [redacted] per molto perché nell'ultimo giorno di propaganda, il loro dovere sarà [redacted] ancora consensi, a se stessi e al partito. Alessandro Cerruti annuncia che, alle 16,30, avrà un colloquio «privato» con Berlusconi all'hotel Ambasciatori, anche se non è [redacted] certo che il Cavaliere arrivi sotto la Mole prima del comizio.

I Comunisti italiani hanno chiuso ieri sera con un comizio di Marco Rizzo in piazza Carlo Alberto. Rc, invece si dà appuntamento per oggi, ore 17,30, ai Murazzi, per concludere la propria corsa al voto con una crociera sul Po su un battello che oltre alle bandiere comuniste, sarà, dice Mario Contu, «carico di ironia contro Berlusconi che ha ammantato di serietà le proprie strampalate iniziative navigatorie aggiungendovi un'immorale profusione di mezzi».

I democratici dell'Asinello, memori della «fortunata iniziativa che nel 1996 consentì a Romano Prodi di battere il centro-destra», invitano i propri candidati (da Anna Maria Pastore Perone a Gianluigi Corlini) a visitare la città su un pullman che, alle 18,30, si fermerà in piazza San Carlo per la conferenza stampa di «fine corsa».

Il ministro Livia Turco farà l'ultimo comizio a Cuneo, in piazza Europa, ritornando alle «radici», ossia nella provincia che le ha dato i natali. Il capolista dei Ds Pietro Marcenaro sarà invece a Rivoli, mentre il segretario della federazione Alberto Nigra parlerà in altri centri del Torinese.

Anche Francesca Calvo, candidata alla presidenza per l'Ape, nell'ultimo pomeriggio di propaganda, alle 17, «giocherà in casa», ad Alessandria, dove, con Domenico Comino, terrà un comizio in piazzetta della Lega Lombarda.

Emma Bonino propone l'ultima conferenza stampa telefonica [redacted] Roma, all'hotel Venezia di via XX Settembre, attorniata dai suoi candidati: Carmelo Palma, Giampiero Bonfantini, Giulio Manfredi, Edoardo Camurri, Gabriele Sorba, e Igor Boni che dalle 16 alle 24 [redacted] in via Roma a pochi passi dal comizio di Berlusconi.

L'Umanista Antonio Tevere ha chiuso ieri, nello stile [redacted] partito: «diretto contatto con la gente nel centro di via Borgone, presente il segretario Paola Balestra. Oggi, comunque, «monterà» a [redacted] banchetti nei mercati.

Il segretario regionale di An, Ugo Martinat, con a fianco la senatrice Maria Grazia Siliquini, il capolista Agostino Ghiglia, l'assessore Antonio D'Ambrosio, l'avvocato Ennio Galasso, concluderà «questo mese di passione elettorale», in piazza Lagrange, dalla quale raggiungerà la manifestazione elettorale di Berlusconi, Ghigo e Rosso in piazza Carignano.

I verdi, infine, saranno a Pinerolo con Gardiol, Barrina, Viale, ma [redacted] la capolista Enrica Pazé, bloccata in un ospedale dell'Uganda dov'è medico volontario.

IN BREVE

PIEMONTE LIGURIA VALLE D'AOSTA

Giocatori di videopoker vittime del borseggiatore

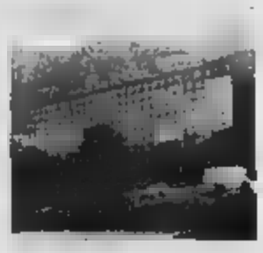

SAINT-VINCENT. Borseggiava i giocatori di videopoker al Casinò di St-Vincent. Con questa accusa la polizia ha arrestato ieri notte Gianluca Ferraro, 19 anni, di Grugliasco. Gli agenti lo seguivano da qualche sera, tra le sale dei tavoli verdi, perché [redacted] pettato di furti ai clienti. E mercoledì lo hanno visto avvicinarsi a una donna impegnata al videopoker della sala Vip. Ferraro le ha sfilato il portafogli dalla giacca appoggiata sulla spalliera della poltroncina, ma è stato fermato subito dopo. I due milioni contenuti nel portafogli sono stati restituiti alla donna, mentre Ferraro è stato arrestato. Ad Aosta, inoltre, due giovanissimi nomadi sono stati fermati mentre tentavano di rubare in casa di un poliziotto.

[redacted] stadio biellese

BIELLA. Tutti allo stadio La Marmora domani pomeriggio per la «partita del cuore». In campo, contro una rappresentativa biellese (sindaco e presidente della Provincia inclusi) approda la Nazionale calcio tv. Non mancheranno Gene Gnocchi, Franco Oppini, Bruno dei Fichi d'India ma pure Walter Zenga e Stefano Tacconi. Arbitro della partita sarà Pierluigi Pairetto.

Bolaffi aggiudica [redacted] rarissima

TORINO. Una pagina della prima edizione della Bibbia stampata da Gutenberg è stata acquistata ad un prezzo record di 110 milioni di lire. [redacted] l'è aggiudicata il filatelista e collezionista torinese Alberto Bolaffi ad un'asta di Swann, a New York. E una pagina del profeta Isaia del formato [redacted] per [redacted] centimetri. E' partita da una base d'asta di 20 mila dollari.

Sul prezzo del latte trovato [redacted] accordo

TORINO. L'Alpilat, l'associazione dei produttori, e l'Assolatte industriale hanno firmato l'accordo regionale per la campagna che va dal 1° aprile 2000 al 31 marzo del prossimo anno. Rispetto al vecchio accordo il latte aumenta di [redacted] lire il litro più Iva ed è previsto un premio di 10 lire il litro per le stalle che producono latte [redacted] alta qualità.

Il contratto prevede il pagamento secondo il sistema a fasce di produzione e il prezzo aumenta in funzione del quantitativo di latte prodotto.

Ha commentato Pietro Depaoli, presidente dell'Alpilat: «L'aumento è certamente al di [redacted] delle nostre attese, tuttavia in linea con le attuali capacità negoziali della parte agricola».

Il reparto di pediatria ospita una sala giochi

TORINO. Inaugurata ieri, nel reparto di pediatria dell'ospedale Mauriziano, una nuova sala giochi. Realizzata nell'ambito del progetto «Dash missione bontà», la sala misura circa 50 metri quadri, suddivisi in due spazi: una sala d'aspetto e una sala giochi vera e propria progettata per dare la sensazione al bambino di trovarsi in un ambiente familiare.

Giovane militare si toglie [redacted]

CASALE. Un militare di leva di 19 anni, in servizio a Vercelli, l'altra notte si è ucciso nei giardini pubblici di Casale, sparandosi in bocca con il fucile d'ordinanza. E' Gianfranco Mazzarino, abitante a Frassinallo e che si sarebbe congedato a metà giugno. Si è allontanato dalla [redacted] «Scalise» mentre era di guardia e ha raggiunto Casale. All'origine del gesto non ci sarebbero problemi personali.

Giubileo blocca i lavori al Sacro [redacted] di Varallo

VARALLO. E' tempo di Giubileo e allora la Riserva naturale del Sacro Monte di Varallo decide di sospendere i lavori di «restyling» in [redacted] d'opera e di rinviare tutto a settembre. Questo per non creare disagi ai fedeli che da Pasqua a settembre [redacted] in pellegrinaggio alla Gerusalemme valsesiana. [redacted] la decisione, comporterà poi una grande accelerata in autunno quando bisognerà recuperare il tempo perduto per [redacted] veder sfumare i finanziamenti messi a disposizione dalla Ue. «Non ci rimaneva che questa soluzione - spiega il presidente della Riserva naturale Enrico Pagano -. In questo modo avremo anche a disposizione decine di parcheggi nelle aree ora occupate dai cantieri».

A Torino Esposizioni [redacted] pietre di Génesis

TORINO. Rare ambre da Santo Domingo, conchiglie [redacted] di estinzione, fossili millenari. Il mondo dei minerali, delle gemme e dei «grezzi» in passerella a Torino Esposizioni, da oggi a domenica, a «Génesis», la mostra-mercato con espositori provenienti da [redacted] mondo: Madagascar, Canada, Polonia, Sud Africa, Russia, offrendo un approccio in parte scientifico, in parte didattico, sul tema della natura.

[redacted] sul palco del «Palacantarello»

IVREA. Torna il Cantarello, la rassegna [redacted] canavesana che esattamente un anno fa attirò duemila spettatori per la finale dell'edizione interpreti. Un centinaio di cantanti, si sono finora confrontati eseguendo brani inediti. I venti migliori si sfideranno la sera di sabato 15 aprile nel Palacantarello, una tensostruttura da 1700 posti collocata nell'area commerciale di Burolo, a pochi chilometri da Ivrea.

[redacted] di Aids in [redacted] allarme a Biella e [redacted]

VERBANIA. «Situazione allarmante nelle province di Verbania e Biella. Un miglioramento netto a Torino, casi in calo a Novara e Vercelli, Cuneo e Asti e Alessandria». Questi, in sintesi, i dati sull'Aids diffusi dall'associazione Anlaids di Roma e riferiti all'ultimo censimento condotto dall'istituto Superiore della Sanità. Secondo le fonti Anlaids, il trend in Piemonte è [redacted] calo, in linea con l'andamento nazionale. Il Verbano Cusio Ossola però - dove i casi sono passati dal 12 del [redacted] al 13 [redacted] - è una delle province italiane che fanno registrare un aumento dei casi di Aids e di un tasso di incidenza particolarmente elevato.

PROGRAMMI RTL TORINO

TO 94.4 Mhz - CN 94.3 - AT, AL 91.8 - VC, BI, NO e VB 94.5

[redacted] Orario del Piemonte (in [redacted] con La Stampa). ore 6 - 7 - 8 - 9 - 10 - 11 - 12 - 13 - 14 - 15 - 16 - 17 - 18 - 19 - 20 - 21.

30' minuto-La Sport: ore 6,30 - 7,30 - 8,30 - 9,30 - 10,30 - 11,30 - 12,30 - 13,30 - 14,30 - 15,30 - 16,30 - 17,30 - 18,30 - 19,30 - 20,30.

[redacted]: Abitudine quotidiana; 6,25: Prima pagina; 6,40: Rassegna Stampa. 6,50 Viabilità. 7,50: Polizia Stradale. 8,05: Prima pagina 20 anni prima; 9-12 Musica e notizie. 9,36 Viabilità Aeroporto; 10,10: Previsioni del Tempo; 10,50 [redacted] Ferrovie; 12-15: Musica e Notizie: 12,10. Temperature; 12,20. Dediche; 13,50: Viabilità Polizia Municipale 14,20: Dediche; 15-18 Musica e notizie; 15,50: Viabilità Ferrovie; 16,50: Viabilità Polizia Municipale;17,20 Dediche; 18-21: Abitudine quotidiana. In diretta da La Stampa; 21-24 Musica e notizie; [redacted] Notturno Musicale

COMETA
MUSIC HALL
Statale 211 - SALE (AL) - Tel. 0131.84.108
BALLO LISCIO
VENERDÌ 14 APRILE O[redacted] PIVA
SABATO 15 APRILE GIORGIO VILLANI

LA STAMPA
ALESSANDRIA
E PROVINCIA
Venerdì 14 Aprile [redacted]
REDAZIONE: PIAZZA LIBERTÀ 15, TELEFONO 0131.445.653 - E-MAIL: ALESSANDRIA@LASTAMPA.IT - STAMPA IN: 0131.263.360
PUBBLICITÀ: PUBLIKOMPASS S.P.A. VIA CAVOUR, 58 - TELEFONO 0131.44.55.22 / FAX 0131.30.05.26

COMETA
MUSIC HALL
Statale 211 - SALE (AL) - Tel. 0131.84.108
BALLO LISCIO
DOMENICA 16 APRILE POMERIGGIO E SERA I [redacted]
LUNEDÌ 17 APRILE STEFANIA SOLE

Il giovane aveva 19 anni e abitava a Frassinello. Di guardia in caserma a Vercelli, è salito in auto e si è allontanato

Soldato fugge a Casale e si uccide

Si è sparato nei giardini col fucile d'ordinanza

CASALE [redacted]

Un artigliere di leva di 19 anni, in servizio alla 52ª compagnia semovente Torino [redacted] stanza nella caserma Scalise di Vercelli, l'altra notte si è ucciso nei giardini pubblici antistanti la stazione di Casale, sparandosi in bocca con il fucile d'ordinanza. E' Gianfranco Mazzarino, abitante a Frassinello [redacted] Carlo Albertò 25, che [redacted] sarebbe congedato a [redacted] giugno. All'origine del gesto non ci sarebbe un'incompatibilità con la vita militare, ma problemi personali.

Secondo una prima ricostruzione il ragazzo l'altra notte era di guardia all'esterno della caserma quando ha abbandonato [redacted] posto e si è allontanato a bordo della sua auto, [redacted] Nissan Blue Bird 1600 Slx, dirigendosi a Casale. Il giovane, che indossava la tuta mimetica, ha parcheggiato l'auto nella piazzola della giostrina, nei giardinetti vicino all'ex carcere, quindi ha attraversato la strada, percorrendo una cinquantina di metri nel viale, e poi si è sparato. E' morto all'istante. Alcuni abitanti della zona hanno udito un forte botto verso le 3,30, ma solo dopo le 6 un passante ha visto il corpo ed è stato dato l'allarme. In caserma della sparizione di Mazzarino [redacted] si è accorti alle 4,45.

«Era un giovane che [redacted] aveva problemi [redacted] i commilitoni, né con i superiori, forse un po' taciturno, ma come tanti altri» si commenta negli ambienti militari. Forse problemi familiari o la morte di un amico, lo scorso anno, potrebbero avere determinato il gesto. Gianfranco Mazzarino, figlio unico, originario di Frassinello, dopo che i genitori si erano separati aveva vissuto [redacted] madre, Gabriella Bollo, a Pomaro, poi era tornato con la madre dai nonni, in paese. Aveva frequentato per alcuni anni l'istituto d'Agraria a San Martino di Rosignano e prima di partire per il militare aveva svolto alcuni lavori occasionali, fra cui il volantinaggio di inserti pubblicitari.

«Un ragazzo estroverso, di compagnia» lo ricordano addolorati gli amici. Solo in giornata il pm Marco Benatti dovrebbe dare l'autorizzazione alla sepoltura. Anche l'autorità militare ha aperto un'inchiesta. [r. sa.]

[redacted]

All'origine del gesto forse problemi familiari o la morte di un amico

Gianfranco Mazzarino, 19 anni, e il punto del viale dei giardini in cui è stato trovato il suo corpo

Ovada, la Polstrada sequestra 10 mila «libretti»

Sgominata una gang che «clonava» le auto

OVADA

Nell'ambito di un'inchiesta sui furti di auto di grossa cilindrata e sul loro riciclaggio all'estero, la polizia stradale di Belforte ha fermato tre persone e sequestrato diverse vetture. Le indagini degli agenti, al comando dell'ispettore Nicola Disette, si sono estese anche nel Milanese e hanno permesso di recuperare 10.000 carte di circolazione e altrettanti certificati di proprietà, tutti in bianco.

Al centro dell'inchiesta ci [redacted] bande che prima rubano un'auto di grossa cilindrata, poi ne individuano un'altra analoga che circola regolarmente e quindi ne clonano targhe e documenti, rendendo quindi la vettura rubata perfettamente uguale a quella regolare. In queste condizioni, i ladri hanno la possibilità di esportare le auto «prelevate» in quanto ad ogni eventuale controllo esse risultano in regola.

Ma, come è accaduto più volte sulla A26, un piccolo particolare può essere rivelatore per l'occhio attento dei poliziotti.

All'opera ci sono organizzazioni ben attrezzate che probabilmente operano in altri settori della malavita. Sulle auto rubate, infatti, [redacted] state trovati diversi oggetti, anche d'oro, di provenienza furtiva.

Per il momento non sono state rese note le generalità dei tre fermati, in quanto le indagini continuano. [r. bo.]

Domani le inaugurazioni. Ad Alessandria non accolto l'appello per il divieto di sorvolo dell'area espositiva

Due città si mettono in vetrina

Al via la «San Giorgio» e la mostra orafa

Franco Marchiaro
ALESSANDRIA

Due città vanno in vetrina. Domani si inaugurano la Fiera di San Giorgio e «Valenza gioielli».

Ultime ore di febbrile lavoro, poi per le 11,30 di domani tutto dovrà essere pronto per l'inaugurazione, col taglio del nastro da parte del sindaco Francesca Calvo, della 396ª Fiera di San Giorgio. L'ultrasecolare rassegna dell'economia provinciale sarà ancora una volta allestita sotto tendoni tensostatici nell'area dell'ex piazza d'Armi, a lato di viale Milite Ignoto, tra gli hangar dell'aeroclub Bovone e la caserma «Artale».

Via alla San Giorgio e, malgrado l'appello rivolto [redacted] Comitato per il parco a sindaco, prefetto, ministero dei Trasporti e altri enti («Appello rimasto senza risposta», dice Pietro Moretti, del Comitato), gli aerei continueranno a volare, così come hanno continuato dal giorno di apertura del luna park. «Non abbiamo ricevuto alcuna disposizione di sospensione dell'attività», dicono al «Bovone», facendo comunque notare che i voli giornalieri sono al massimo una decina nelle festività, meno durante la settimana.

E' la 396ª edizione della grande fiera di primavera, nata nel '500 come mostra-mercato del cavallo e poi divenuta importante rassegna commerciale, e gli espositori sono 230: occupano 550 moduli espositivi, per complessivi undicimila metri quadrati di spazio coperto, con un percorso di oltre 2 chilometri.

Tre i grandi padiglioni, nel primo tutto quanto è campionario e commercio, compreso l'agro-alimentare, settore molto importante in provincia, nel secondo tutto quanto fa arredamento, mentre il terzo è destinato alle automobili. Poi c'è [redacted] bar-ristorante con cucina piemontese: self service o servizio al tavolo.

La «San Giorgio» sarà aperta sino al [redacted] aprile con orario di visita [redacted] giorni feriali dalle 16,30 alle 23,30 mentre sabato, domenica e festivi l'orario sarà continuato, dalle 10 alle 23,30. La direzione dell'Atm ha deciso, per tutto il tempo della fiera e negli orari di apertura, di far proseguire sino alla zona fieristica la navetta «A», con capolinea alla caserma «Artale» e con una frequenza di una corsa ogni dieci minuti.

Una serie di provvedimenti viari [redacted] stati predisposti per i giorni festivi e prefestivi dall'Ufficio tecnico del traffico per cercare di rendere il più possibile fluida la circolazione e favorire l'accesso alle aree di parcheggio allestite a non troppa distanza dall'area fieristica.

[redacted]

La «Fiera di San Giorgio» è giunta alla 396ª edizione. La rassegna si concluderà il 25 aprile. Quest'anno sono 230 gli espositori

[redacted]

[redacted]

La prima edizione del 2000 [redacted] «Valenza gioielli» sarà inaugurata domani [redacted] ministro del Commercio estero Piero Fassino

[redacted]

«Valenza gioielli» senza presidente

Il ministro ricevuto dai neoconsiglieri dell'Aov

Rodolfo Castellaro
VALENZA

Domani si apre «Valenza gioielli», edizione di Primavera, che per [redacted] prima volta, anziché a marzo, si svolge in aprile a causa della rivoluzione scatenata dalla mostra di Basilea. «Basel [redacted] infatti ha lasciato la datazione consueta per anticipare il [redacted] appuntamento e tutte le altre manifestazioni del settore hanno dovuto adeguarsi per [redacted] rimanere compresse da un calendario che avrebbe finito per penalizzarle. «Valenza gioielli», attraverso un sondaggio tra gli espositori, ha deciso di scegliere il periodo compreso tra il 15 e il 18 aprile.

L'edizione odierna, [redacted] prima del 2000, sarà caratterizzata da un evento unico nella storia dell'Associazione orafa valenzana, fondata nel 1945: si svolgerà prima della nomina del nuovo presidente.

Mercoledì, è stata resa nota la composizione del nuovo consiglio d'amministrazione, che resterà [redacted] carica per il triennio 2000-2002, ma i 21 membri eletti non hanno potuto procedere alla distribuzione delle cariche perché [redacted] statuto dell'Aov prescrive 8 giorni di riflessione. Solo mercoledì sera, quindi, si potrà procedere all'investitura. Intanto, chi riceverà il ministro del Commercio con l'estero, Piero Fassino, che domani alle 15,30 inaugurerà la rassegna? «Non è un problema - assicurano all'Associazione orafa -, anche perché la fiera è organizzata dall'Aov service (il braccio operativo dell'Aov; ndr), che ha un vertice regolarmente [redacted] carica». Il presidente e Gian Luigi Cerutti, il vice Roberto Mangiarotti, che ha ottenuto il massimo delle preferenze (196) nelle elezioni per il Consiglio dell'Aov. «Ma gli onori di casa non li faranno soltanto loro, ma tutti i consiglieri eletti - spiegano ancora [redacted] Associazione -. Anzi, sarà il past president Lorenzo Terzano a presentare al ministro i nuovi dirigenti, cui saranno affidate le sorti della Valenza orafa all'alba del nuovo millennio».

La cerimonia assumerà un duplice significato e segnerà il passaggio delle consegne dalla vecchia alla nuova dirigenza.

MESSAGGIO ELETTORALE

ELEZIONI REGIONALI 2000

Nicoletta ALBANO

Un SINDACO per la REGIONE

PROGRAMMA DEL CANDIDATO

RAPPORTO CITTADINI E PUBBLICA AMMINISTRAZIONE
AGRICOLTURA
LAVORI PUBBLICI
OCCUPAZIONE
SICUREZZA
SERVIZI SOCIALI
ECOLOGIA

fai la croce sul simbolo
FORZA ITALIA
e scrivi a fianco il [redacted] ALBANO

COMMITTENTE REPETTO FRANCESCO

Nicoletta ALBANO è nata ad Alessandria il 15 settembre 1966, laureata in Giurisprudenza nel dicembre del 1990. È presidente della Consulta ANCI di tutti i piccoli Comuni del Piemonte. È stata rieletta per la seconda volta Sindaco di Gavi il 13 Giugno 1999 con il 60% dei consensi.

PER LA REGIONE TANTE RAGIONI

Valorizzazione e potenziamento della realtà sanitaria della nostra provincia: in coordinamento fra il settore pubblico e quello privato; **snellimento** di tutte le pratiche burocratiche attraverso l'informatizzazione degli STUDI DEI MEDICI di medicina generale; **lotta alla disoccupazione** dei nuovi medici, [redacted] che significa poi servizi migliori per tutti i cittadini, attraverso il potenziamento dei servizi di guardia medica, emergenza, prevenzione, nonché assistenza diretta sul territorio, soprattutto per le categorie più deboli, vale a dire bambini, ANZIANI, portatori di handicap.
Promozione effettiva di questa straordinaria risorsa dell'intera comunità attraverso l'aumento sensibile delle risorse economiche ad essa destinate dalla regione, sulla base di **progetti e agevolazioni fiscali alle associazioni e alle cooperative** del privato sociale operanti nella nostra provincia, con particolare riguardo a quelle di nuova costituzione, opportunamente favorite, formate da giovani disoccupati, capaci di svolgere lavori socialmente utili all'intera collettività, e allo stesso modo favorendone l'inserimento nelle piccole industrie e nell'artigianato con tutta una serie di opportuni provvedimenti per le imprese.
Per la specificità delle nostre zone, assunzione di **geologi** per monitorare l'intero territorio, tenerlo costantemente sotto controllo, prevenirne i dissesti e predisporre tutti gli interventi necessari per la sua tutela e la sicurezza degli abitanti; allo stesso modo, per quanto riguarda gli **architetti**, col compito di risanare e valorizzare i CENTRI STORICI delle nostre città e dei nostri paesi e di promuoverne le ricchezze paesaggistiche, artistiche e culturali; individuazione di Alessandria quale nodo unico direzionale, in relazione ai grandi collegamenti previsti nel prossimo futuro e già in fase di studio, con conseguenti enormi ricadute, e non solo economiche.

MANDATARIO ELETTORALE [redacted] - MESSAGGIO ELETTORALE

MACONI

ALLEANZA NAZIONALE FEDERALISTI LIBERALI

Appaltati i lavori per eliminare i passaggi a livello a Valmadonna e S. Michele

Sottopassi Fs, cantieri a luglio

L'intervento in strada Cerca avrà la priorità

ALESSANDRIA

A luglio inizieranno, finalmente, i lavori per l'eliminazione di una serie di sette passaggi a livello lungo la linea ferroviaria per Valenza-Mortara-Milano nel tratto tra i sobborghi alessandrini di San Michele e Valmadonna. La comunicazione è stata fatta all'assessore ai Lavori pubblici e vice sindaco Dario Pavanello, che ha incontrato i responsabili dell'Ufficio lavori delle Ferrovie del Compartimento di Torino e l'amministratore delegato della Gleismac italiana spa di Mantova.

«I lavori - dice Pavanello - sono stati consegnati all'impresa mantovana che ha vinto la gara d'appalto ed è stato assicurato che i cantieri si apriranno a luglio, non appena terminate le acquisizioni delle aree e le bonifiche da eventuali ordigni bellici. Dureranno circa due anni e il costo è di sette miliardi».

Per eliminare i passaggi a livello esistenti, che sono causa di disagi alla circolazione, verranno realizzati tre sottopassi carrabili nell'abitato di Valmadonna, lungo la via Cerca e nella zona di San Michele. Un altro sottopasso, pedonale, sarà ancora costruito nell'abitato di Valmadonna, in corrispondenza del passaggio a livello. Verranno inoltre costruiti un sovrappasso ferroviario nella zona di San Michele e strade di collegamento per uno sviluppo complessivo di 4 chilometri.

Entro 2 anni, saranno eliminati sette passaggi a livello che [illegible] disagi al traffico

I cantieri saranno diretti da tecnici delle Ferrovie e il programma dei lavori, su precisa richiesta dell'amministrazione comunale, verrà definito in modo da privilegiare come prioritario il sottopasso di strada Cerca. La strada, come è noto, è un importante collegamento tra le statali per Valenza e per Casale, utile alternativa in caso di blocchi della viabilità sui percorsi tradizionali, come accaduto dopo l'alluvione '94.

«Come amministrazione - dice Pavanello - siamo molto soddisfatti del risultato raggiunto, ponendo la parola fine a una procedura che si trascina da una decina di anni, con gravi ritardi nella esecuzione delle opere. Saremmo attenti al rispetto del programma in quanto riteniamo più che sacrosanto il diritto degli abitanti della zona a vedere finalmente risolto un problema che si trascina da troppo tempo». [f. m.]

Cittadella

Un incontro con Amoretti

ALESSANDRIA. Il secondo degli «Incontri di storia e cultura piemontese» organizzati dal Museo «C'era una volta» e da «Gioventura piemonteisa» è in programma questa [illegible] alle 21,15 al Museo della Gambarina e avrà come relatore il generale Guido Amoretti, che parlerà sul passato e futuro della Cittadella di Alessandria.

L'oratore, che è conservatore del Museo Pietro Micca di Torino, ispettore onorario delle Sovrintendenze per i monumenti, l'archeologia e le gallerie, e vice presidente dell'associazione «La Cittadella di Alessandria» è uno dei massimi studiosi ed esperti europei di architettura e fortificazioni militari.

Ha scritto opere storiche, fra cui la «Storia del Ducato di Savoia 1559-1713» ed è uno degli autori del volume sulla Cittadella alessandrina edito dalla Cassa di risparmio di Alessandria.

Il prossimo incontro è il 28 aprile con Enzo Conti che parlerà delle danze popolari piemontesi. [e. c.]

Sfiorato lo scontro sindacale, partita una denuncia

In Comune caccia all'autore della lettera con firme false

ALESSANDRIA

Erano false le firme in calce alla lettera sull'aumento di 30 mila lire per i dipendenti comunali (tra il IV e il V livello), comparsa ieri nella rubrica «Lo sportello del cittadino». Contro l'autore - o l'autrice - è stata sporta denuncia. Appare molto probabile che si tratti di un dipendente dell'amministrazione: troppo specifico l'argomento trattato e poi la scelta dei «firmatari» è [illegible] precisa, tutte persone impegnate nel sindacato. Ci sarebbero anche altri elementi.

Ieri mattina la lettera ha provocato scompiglio in Comune: l'assessore Domenico Saporito ha [illegible] diatamente bloccato le trattative sindacali in atto; dopo riunioni e il deciso chiarimento da parte dei sei interessati (Giancarla Guerci, Antonio Pino, Nuccio Puleio, Giampiero Planca, Claudio Guida, Giuseppe Gravante) di non aver mai sottoscritto una lettera del genere, è tornata la calma. In serata rsu e assessore hanno diffuso un comunicato congiunto in cui stigmatizzano «la provocazione in quanto diretta non solo verso le imminenti consultazioni elettorali, ma anche verso le trattative per l'accordo integrativo aziendale, da tempo sviluppate e di cui si prevede l'imminente conclusione».

La redazione non può che associarsi: l'autore della lettera incriminata ha carpito anche la nostra buona fede e rischia di incrinare un rapporto di fiducia con i lettori che, evidentemente, a volte è mal riposto. [r. al.]

LA PROTESTA DEI POLIZIOTTI

«Rivalete le 18 mila in più al mese»

I poliziotti rifiutano l'aumento di stipendio di 18 mila lire mensili e ieri i rappresentanti di Coisp, Siulp, Siap, Li.Si.Po-So.Dipo, Federazione Italia Sicura, le organizzazioni che raggruppano più del [illegible] per cento delle forze sindacali, hanno distribuito ad Alessandria volantini in cui «manifestano il loro disagio e il loro sdegno» e chiedono solidarietà all'opinione pubblica. «Reclamiamo semplicemente il diritto di avere uno stipendio che consenta un'esistenza dignitosa soprattutto per le nostre famiglie - spiegano i sindacalisti -, ma il governo ci propone un aumento irrisorio determinato dai meccanismi dell'inflazione. Respingiamo con fermezza questa elemosina continuando in silenzio a fare il nostro dovere al servizio delle istituzioni democratiche e del Paese a prescindere da qualsiasi risultato normativo e retributivo di questa azione». [e. c.]

In città

Convegno sull'epilessia

E' domani, dalle 9 a Villa Pomela di Novi, il convegno annuale della [illegible] Piemonte e Valle d'Aosta della Lega italiana contro l'epilessia. Organizza il primario Dante Besana, dell'ospedale di Alessandria. [m. pu.]

Qualità della vita

Alessandria e i bimbi

«Alessandria e i bambini, la qualità della vita in città» è il tema di cui si discute oggi alle 21 a cura del Crds del Comune alla cooperativa Fiordaliso di via Abbà Cornaglia. [e. c.]

Conservatori

Una giornata di studio

Un intervento del direttore del «Vivaldi» Federico Ermirio apre la giornata di studio sulla riforma dei Conservatori, alle 9,30, a Palazzo Guasco: intervengono rappresentanti dei Conservatori di La Spezia, Cuneo, Milano, Parma e Pesaro. [r. al.]

[illegible]

La demenza nell'anziano

«Patologie dell'anziano: la demenza» è il tema dell'incontro di oggi, alle 17, nella sala Pessini di Castelnuovo Scrivia su iniziativa delle cooperative Gamma Delta: relatore è Bruno Fussio. [r. al.]

Religione

Processione penitenziale

Processione penitenziale oggi ad Alessandria dalle 21 [illegible] partenza da San Lorenzo e arrivo in Cattedrale. I fedeli [illegible] invitati a un giorno di digiuno devolvendo l'equivalente alla remissione dei debiti dei Paesi poveri. [e. c.]

Incontro

Il libro per ragazzi

C'è un incontro per insegnanti e genitori oggi, alle 16, al Centro comunale di cultura di Valenza: Antonella Agnoli, redattrice della rivista «Sfoglialibri» parla sul tema «Il libro per ragazzi tra scuola e biblioteca». [r. c.]

Diapositive

Proiezione a Tortona

Questa sera alle 21 nell'Auditorium del Centro Mater Dei nel rione San Bernardino di Tortona proiezione di diapositive in dissolvenza scattate dagli alpinisti tortonesi, alessandrini e valenzani che hanno festeggiato il Capodanno 2000 raggiungendo la vetta del Kilimanjaro. A commentare le foto saranno gli stessi protagonisti della spedizione. [f. m.]

La campagna si chiude stasera a mezzanotte

Ultimi appuntamenti prima delle elezioni

Ultimo giorno di campagna elettorale, questi gli appuntamenti. Alle 15, ad Acqui, nella sala consiliare del Comune, il presidente della Regione Enzo Ghigo (FI) ed il sindaco Dino Bosio (Lega nord) parleranno su «Hotel Nuove Terme, quale futuro». L'onorevole Tino Rossi della Lega nord dalle 9 alle 13 incontrerà operatori e cittadini al mercato di Casale. Marco Botta di An alle 10 sarà presente nelle vie principali di Novi ed alle 11 si trasferirà nella piazza centrale di Ovada. Dalle 15 alle 18 sarà ad Alessandria nelle piazze Libertà e Garibaldi, piazzetta della Lega e corso Roma, alle 18,30 incontrerà gli inquilini delle case popolari di via Piave e chiuderà la campagna alle 21 nel salone del Comitato elettorale in via Mondovì. Francesca Calvo, candidata presidente della Regione per l'Ape, chiuderà la campagna elettorale nel pomeriggio, in piazzetta della Lega. Rocchino Muliere, capolista alle regionali per i ds, [illegible] stamane al mercato di Spinetta per incontrare i cittadini, con lui i consiglieri provinciale Claudio Lombardi, comunale Giovanni Vignuolo e della Circoscrizione Fraschetta Luca Campana. Pierangelo Taverna, segretario provinciale del Sdi, alle 18,30 incontrerà i professionisti nella sede del partito in via Faà di Bruno 94 ad Alessandria. Iniziative elettorali del partito socialista - socialdemocrazia a Gavi, Carrosio, Voltaggio, Tortona (17,30) e Novi (18,30). A Valenza il candidato sindaco Luca Bariggi, di FI, sarà dalle 17,30 alle 18,30 tra [illegible] Garibaldi e piazza Gramsci, il candidato Giuseppe Gatti per «insieme si può cambiare Valenza» sarà alle 18 in corso Garibaldi e il sindaco Germano Tosetti chiuderà la campagna dei ds alle 21,15 in piazza Gramsci, con Ginetto Prandi e la Cover Band. [r. al.]

Enzo Ghigo e Rocco Muliere

Concessionario auto per Asti e provincia ricerca per ampliamento proprio organico
VENDITORI
con esperienza nel settore.
Se interessati telefonare al numero:
0141.477575 orario ufficio

[illegible] DELLA STAMPA
tutto compact LA STAMPA
800
DAL LUNEDÌ AL VENERDÌ
CON ORARIO CONTINUATO
DALLE ORE 8,30 ALLE 19,00
www.lastampa.it

Autobocca
Audi
INAUGURAZIONE
NUOVO SALONE
VOLKSWAGEN
Sabato 15 Aprile 2000 (dalle ore 15)
Autobocca
Concessionario per NOVI LIGURE – TORTONA – OVADA
Viale Regione Piemonte, 15 – Tel. 0143.313711 – NOVI LIGURE

LETTERE AL GIORNALE

Vietate le [illegible] ma ammessi gli aerei

Mentre plaudiamo alla scelta dell'amministrazione comunale di aderire alla chiusura domenicale dei centri storici al traffico, rileviamo purtroppo che negli stessi giorni il cielo della città è stato solcato ininterrottamente dagli [illegible] dell'Accademia di paracadutismo, che hanno sorvolato senza sosta il centro storico, l'area dell'ospedale e, soprattutto, a quota bassissima, l'abitato di San Germano. Credo sia perfettamente inutile ripetere che cosa questo comporti in termini di inquinamento sia acustico che ambientale. E' necessario che l'amministrazione pretenda, almeno, da parte dell'Accademia di paracadutismo il rispetto dei limiti orari già concordati che negli ultimi mesi sono stati sistematicamente violati.

Pertanto, senza nessuna intenzione di condurre una guerra contro l'aeroporto, che può anzi rappresentare una risorsa per la città, chiediamo che l'attività dell'Accademia di paracadutismo (attività ricreativa e per pochi) sia messa nelle condizioni di non ledere il diritto della stragrande maggioranza dei cittadini (e in particolare quelli di San Germano) di trascorrere le proprie domeniche in tranquillità e in un ambiente finalmente pulito.

Giovanni Calabrese
Presid. Cons. Circoscrizione S. Germano - Casale

Pit Servizi segnala le proteste [illegible]

Riceviamo da molti cittadini numerose segnalazioni che, a nostra volta, trasmettiamo agli enti di competenza. Citiamo la mancanza di illuminazione sulla provinciale Strada Pontestura, specialmente in prossimità delle confluenze di strade private; diversi disservizi al Ronzone; viabilità congestionata da parcheggi selvaggi in via XX Settembre e nelle stradine interne; presenza tra le case di una discarica, necessità di una striscia di vernice a delimitazione del traffico in via Rotondino. E ancora: manto stradale rovinato da innumerevoli scavi per riparazioni, gas, fognature, luce, in via dei Fiori, con gravi disagi, soprattutto quando piove. Attendiamo inoltre di conoscere i tempi di intervento per la manutenzione del campo da tennis di San Germano.

Massimo Cagnacci
Alessandro Finiguerra
Cittadinanza Attiva
Pit Servizi - Casale

NUMERI UTILI

[illegible]

EMERG[illegible]A SANITARIA: 118.
Alessandria: Cri 0131 252.242; Cr. Verde 0131 252.255; C.S. 0131 270.027. **Acqui:** Cri 0144 322.300. Cr. Bianca 0144 323.333; Misericordia 0144 321.020 **Arquata S.:** Cr. Verde 0143 636.430. **Basaluzzo:** Cr. Verde 0143 489.677. **[illegible]gnana:** Avis 0131 928.641. **Bosco Marengo:** C.S. 0131 270.027. **Cabella L.:** Cri 0143 67.300 **Casalnoe:** Cri 0144 714.433. **Casale:** Cri 0142 452.258; Cr. Verde 0142 453.310; Misericordia [illegible] 781 010. [illegible] **B.:** C.S. 0131 270.027. **Castelnuovo S.:** Cri 0131 823.535. **Cerrina:** Cri 0142 946 030. **Felizzano:** Cr. Verde 0131 791.616/7. **Gavi:** Cri 0143 643.070. **Murisengo:** Cr. Verde 0141 993.677. **Novi:** Cri 0143 20 20. **Ovada:** Cr. Verde 0143 80.420 **Pontestura:** Cri [illegible] **Ponzano:** Cri 0141 927.317. **S. [illegible]:** Cri 0131 233.050. **S. Sebastiano C.:** Cri 0131 786.666 **Serravalle S.:** Cri [illegible]3 65.176. **Stazzano:** Cr. Verde 0143 65.002. **Tortona:** Cri 0131 811.333; Misericordia 0131 811 247. **Valenza:** Avis 0131 924.060. **Vignale:** Cri 0142 933.340. **Villalvernia:** Cr. Verde 0131 83.177. **Voghera:** Cri 0383 45.666.

FARMACIE DI TURNO

Ad **Alessandria** è di turno, dalle 9 di oggi alle 9 di domani la farmacia *Rizzoli*: via Vochieri 4 (0131 253.083). Dalle 12,30 alle 15,30 e dalle 21,30 alle 9 del giorno successivo svolge il servizio a sportello abbassato per le urgenze. Negli altri comuni le farmacie di turno svolgono anche servizio di reperibilità. **Acqui:** *Bollente*: corso Italia 36 (0144 322.747) **Casale:** *Cucchiara*: corso Manacorda 30 (0142 452.168) **Novi:** *Vallebi*: via Garibaldi 1 (0143 2331). **Ovada:** *Moderna*: via Cairoli 165 (0143 80 348). **Tortona:** *Destefanis*: via Emilia 39 (0131 862.008). **Valenza:** *Comunale II*: viale Santuario 37 (0131 927.511).

PRONTO SOCCORSO

Alessandria: 0131 206.537 e, Infantile, 0131 207.224; **Acqui:** 0144 777.211; **Casale:** 0142 434.225; **Novi:** 0143 322.211; [illegible] 82.61; **Tortona:** 0131 865.227; [illegible] 0131 959.111.

[illegible]

Alessandria: 0131 265.000; **Acqui:** 0144 311.440; **C[illegible]:** 0142 434.334; [illegible] **B.:** 0131 270.027; **Castelnuovo S.:** 0131 [illegible] **Cerrina:** 0142 940.423; **Felizzano:** 0131 791.616/7; **Gavi:** 0143 642.551; **Novi:** 0143 33.21; **Ovada:** 0143 81.777; **S. Sebastiano C.:** 0131 786.209; **Serravalle S.:** 0143 536.129; **Tortona:** 0131 [illegible]; **Valenza:** 0131 959.111.

In base ai dati del ministero delle Finanze la provincia è al sestultimo posto

Fisco, sotto accusa le esattorie

Nel '98 recuperato solo il 2,31% dell'evasione

[redacted]

Soltanto il 4,72 per cento dell'evasione scoperta dagli ispettori del fisco finisce effettivamente nelle [redacted]e dell'erario. Il dato [redacted] stato scoperto dal ministero delle Finanze, che già [redacted] denunciato la situazione in Parlamento nel novembre dello scorso anno. Responsabili del ridottissimo recupero dei crediti che lo Stato avanza [redacted] confronti dei contribuenti poco corretti sarebbero le [redacted] hanno [redacted] ne la riscossione per [redacted] ministero.

In provincia di Alessandria opera [redacted] Caralt, con sede [redacted] spalto Gamondio 1, una società per [redacted]i tra Cariplo [redacted] casse di risparmio di Alessandria e Tortona, presidente Renzo Patria, direttore Giacomo Gennaro.

Secondo i dati forniti dalla Finanza, la classifica stilata sulla base dell'effettiva [redacted] delle evasioni scoperte, la Caralt è al sestultimo posto della classifica, con una riscossione per il 1998 pari al 2,31 per cento. Alle sue spalle soltanto Catanzaro (2,23), Brindisi (2,03), Perugia (1,93), Latina (1,81) e Napoli (1,73).

Al primo posto della classifica è la concessionaria per la provincia di Verona, con un 13,17 per cento. Nel 1998, comunque, la media nazionale è stata del 4,72 per cento, malgrado negli ultimi due [redacted] sia riuscita a salire di quasi un punto percentuale. Una media [redacted] non è piaciuta al ministro Visco, anche tenuto conto che negli anni dal '95 al '97 la media era stata attorno all'otto per cen[redacted]. In considerazione del malcontento, il ministero ha chiesto conto del perché di questo basso rendimento alle esattorie e, con una lettere dell'Ispettorato delle concessionarie, queste ultime sono state sollecitate [redacted] attivare «iniziative concrete per consentire positivi recuperi».

«Il nostro direttore Giacomo Gennaro - dice il «vice» della Caralt, ragionier Mogni - ha [redacted]contrato in questi giorni a Roma i responsabili dell'ispettorato, portando [redacted] risposta che riteniamo esaustiva alla richiesta sui motivi della bassa media del recupero delle evasioni».

Alla Caralt, infatti, sostengono che la mancata riscossione dei miliardi evasi («E' nel nostro interesse incassare il più possibile per riscuotere l'aggio») è in gran parte dovuta [redacted] fatto che si tratta di vecchi crediti e molti degli evasori hanno fatto perdere le loro tracce o hanno messo al sicuro i loro beni. Una situazione, dicono alla Caralt, aggravata ad Alessandria dalla presenza della Dogana che comporta difficoltà nel recupero di quanto evaso dagli operatori. [f. m.]

La sede alessandrina della Caralt tributi, l'ente che deve recuperare i [redacted]

[redacted]

IN BREVE

CAVATORE

Anziano scivol[redacted] nel burrone soccorso dopo dieci [redacted]

Un pensianbto [redacted] anni, colto [redacted] malore, è scivolato ieri pomeriggio in un burrone dove [redacted] rimasto per oltre dieci [redacted] in attesa dei [redacted]. Si chiama Giuseppe Gallese, abita da solo in paese. Un passante ha dato l'allarme: sul posto sono intervenuti l'elisoccorso di Savigliano e alcuni volontari del Soccorso [redacted] Alpino. L'uomo è attualmente ricoverato all'ospedale di Acqui nel reparto di Terapia intensiva della Cardiologia. [g. l. f.]

CASALE

Attenzione alle offerte per il libro sul cancro

Il notaio Massimo Cagnacci, [redacted] Pit Servizi-Cittadinanza attiva, segnala che per la seconda volta, quest'anno, è stato spedito per posta e con contrassegno di 100 mila lire un pacco intestato «Libro lotta e prevenzione contro i tumori». Sopra c'è anche la dicitura «rinnovo». In [redacted]altà, [redacted] di [redacted] tratta, ma di «proposta di sottoscrizione comprensiva di contributo stampa a favore del libro» e il mittente è «Casa editrice: diffusione [redacted] anel casella postale 42-20040 Usmate (Mi)». Attenzione, avverte Cagnacci: «Una volta pagate le 100 mila sarà ben difficile recuperarle». [r. al.]

GAVI

A 86 anni muore per strada stroncato da un infarto

Ieri mattina il pensionato Giovanni Battista Rastero, 86 anni, abitante in vico Portino, è stato colto da infarto per strada. Sono immediatamente intervenuti il 118 e l'elisoccorso, [redacted] non [redacted] stato possibile rianimarlo. [a. me.]

TORTONA

Apre di colpo la portiera una donna cade: è grave

Una donna di 25 anni è ricoverata nel reparto maxillo facciale dell'ospedale di Alessandria per le gravi lesioni riportate in un incidente, ieri mattina, in corso Repubblica. E' Gianna Spidalieri, di Tortona; in bicicletta era diretta alla stazione, quando è stata colpita violentemente dalla portiera di una «Tipo» parcheggiata, il cui conducente, Giuseppe Valenti di Cerreto Grue, è sceso senza accorgersi della bici in transito. [m. t. m.]

RIVALTA SCRIVIA

Danni per 50 milioni nell'incendio della casa

Ammontano a circa 50 milioni i danni causati dall'incendio divampato l'altro pomeriggio in strada privata Porta, a Rivalta Scrivia, nella casa di Cesare Martini. Le cause del rogo sono accidentali (forse un corto circuito). [m. t. m.]

Altre cinque persone davanti al gip il 3 maggio

Ex direttore della Cral prosciolto per la truffa

Emma Camagna
ALESSANDRIA

Una complessa vicenda che riguarda anche dirigenti o [redacted] funzionari di due agenzie bancarie del Tortonese è stata esaminata dal gip Massimo Orlando che ha processato con giudizio abbreviato, assolvendolo per non aver commesso il fatto, Federico Sonzogno, 41 anni, Alessandria (via San Pio V), già direttore della filiale di Castelnuovo Scrivia della Cassa di Risparmio di Alessandria (fu licenziato il 22 ottobre '94).

Il vice direttore Natalino Ferrari, di 48 [redacted], Litta Parodi (via Circonvallazione) che si era dimesso è citato davanti al gip il 3 maggio per l'udienza preliminare. Con lui si devono presentare [redacted] aula Giorgio Boero, [redacted] anni, Tortona (via Emilia), direttore della filiale di Pontecurone della Cassa Risparmio di Tortona, Piera Monti, 50 anni, Caldirola, Pio Franzosi, 86 anni e Silvana Piovan, di 36, Tortona (via Carbone e strada Bosco).

Per Boero, Monti e Sonzogno (difeso quest'ultimo da Mario Boccassi e risultato estraneo alla vicenda), l'accusa parlava di concorso in truffa per aver favorito un giro d'assegni emessi senza copertura o senza delega. Sonzogno era imputato con Ferrari e Boero (la cui posizione deve ancora essere vagliata dal magistrato) anche di aver agevolato l'illecit.. operazione consentendo i fittizi movimenti di denaro e di aver indotto in errore la Monti in ordine alla sua reale situazione finanziaria e [redacted]tabile causandole, nel medesimo contesto, un ingiusto profitto.

Accusa di truffa anche per la Monti, che avrebbe firmato falsamente assegni emessi su due conti correnti aperti nelle due banche dalla [redacted]lla Luisa, titolare di [redacted] bar. La donna è poi imputata di usura con Franzosi e Piovan (i due procedimenti s[redacted] stati unificati anche se si tratta di episodi di altra natura). Ad una vedova in stato di necessità avrebbero prestato [redacted] milioni, facendosene dare e promettere 204 (interesse annuo del 144 per cento). Franzosi e Piovan rispondono poi [redacted] estorsione: con minacce [redacted]vrebbero costretto la vedova a dare denaro non dovuto.

Alberi e tetti pericolanti

Scontro frontale provocato dal forte vento

Decine di interventi dei vigili del fuoco ieri in provincia a causa del vento. Ha persino provocato un grave incidente stradale sulla statale 10 tra Torre Garofoli e San Giuliano. Il motocarro Ape diretto verso Tortona, condotto dAL un pensionato Luigi Scambiati, di 70 anni, di S. Sebastiano Curone, è stato sospinto dal vento nella corsia opposta schiantandosi contro la Uno guidata da Deborah Vitale, 23 anni, di Predosa. L'uomo è in prognosi riservata. Inoltre, i vigili del fuoco [redacted] intervenuti ad Alessandria, in via S. Caterina, per una lastra di metallo in bilico; in via Cavour per vetri pericolanti e a Spalto Marengo per grossi pezzi d'intonaco. A Casale per un gazebo in via Magenta. Sono state tagliate [redacted] piante che stavano per abbattersi sui passanti ad Acqui, sulla [redacted]iale per Spigno; a Tortona, sulla provinciale 83; a Ovada, in via Novi. A Novi, i vigili del fuoco hanno rimosso un albero in via Verdi, davanti alla ex caserma Giorgi, un ramo a cascina San Bovo che rischiava di cadere su una casa. Sono cadute alcune tegole da un palazzo di via Verdi. Infine i pompieri hanno messo [redacted] sicurezza una tettoia di un magazzino, in via Manzoni, vicino al supermercato Unes. [r. al.]

NordDiesel s.p.a.
Concessionaria Veicoli Industriali VOLVO e MITSUBISHI CANTER
Inaugura una nuova filiale
Sabato 15 e Domenica 16 Aprile 2000
Via Antica [redacted] d'Armi nr. 1
Lungo S.S. 35 dei Giovi
TORTONA
Tel. 0131.894462-894180
Per l'occasione sarà esposta la gamma [redacted] veicoli industriali VOLVO da linea, da distribuzione, da cantiere, i commerciali MITSUBISHI CANTER da 35 q.li (patente B) a 75 q.li che potranno essere provati su strada

[redacted] ELETTORALE
Elezioni Regionali 16 Aprile 2000
Il programma del Centro Cristiano Democratico di Pierferdinando Casini, prevede la difesa dei valori dell[redacted] Famiglia, della Giustizia, della Solidarietà sociale, della Libertà, del Lavoro e della Sicurezza.

Il 16 Aprile con Pierferdinando Casini ci proponiamo di realizzare insieme questo programma.

Il 16 Aprile per il rinnovo del Consiglio [redacted] Regione Piemonte
FORZA ITALIA
CAVALLERA
Noi crediamo nella persona, nella famiglia, nell'impresa, nello sviluppo e nella solidarietà.
Continueremo ad impegnarci per:
- creare nuove occasioni di lavoro
- la sicurezza dei cittadini
- la difesa dell'ambiente
- una scuola qualificante per i giovani
- una maggiore attenzione agli anziani
- una Sanità più efficiente

DISCOTECA DANCING GLOBO
BORGOVERCELLI • 0161 - 213578
VENERDI' 14 APRILE
orchestra AL RANGONE
in discoteca
ANTONELLA RUGGERO
SABATO 15 APRILE
CASTELLINA PASI
in discoteca [redacted] LIVE con il gruppo
ESPORTEX
DOMENICA 16 APRILE
MAURO RIZZI

[redacted] ELETTORALE [redacted]
TAVERNA, PER LA REGIONE
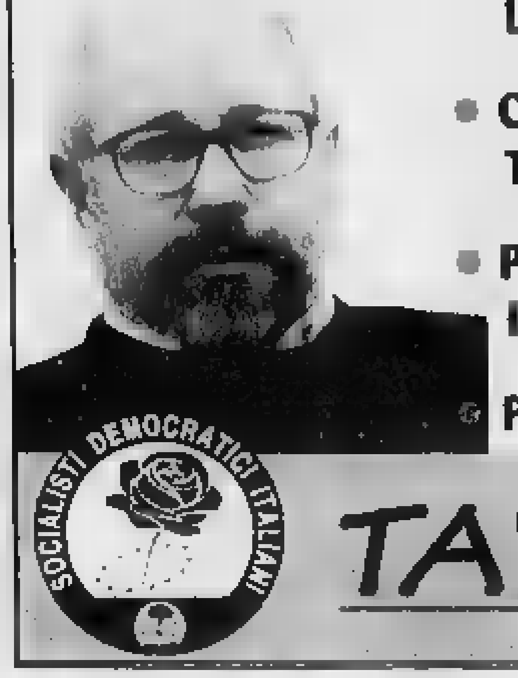
- PER FAR CONTARE DI PIU' LA NOSTRA PROVINCIA
- CONTRO UNA POLITICA TORINOCENTRICA
- PER UNA REGIONE [redacted] PIU' AMPIA AUTONOMIA
- PER UNA REGIONE EUROPEA

SOCIALISTI DEMOCRATICI ITALIANI
TAVERNA

Pozzolo, domenica la sesta edizione di una festa che coinvolge tutte le associazioni

Fiera delle Palme con mille sorprese

Giochi, spettacolo e gastronomia per attirare turisti

POZZOLO FORMIGARO

Ogni anno la «Fiera delle Palme» a Pozzolo si arricchisce di nuove iniziative. L'edizione numero sei in programma dopodomani non smentisce questo aspetto. Nata da un'idea degli artigiani e dei commercianti per valorizzare le attività locali, la manifestazione ha guadagnato consensi ed interesse in un tempo relativamente breve divenendo, con la festa patronale ad agosto, il più importante appuntamento nel calendario degli appuntamenti allestiti in paese. Inaugura anche la serie delle fiere che si tengono nel Novese in primavera ed in estate.

«Sorta per rilanciare il commercio in pause - dicono gli assessori Luciana Viola e Giorgio Capelo -, ora rappresenta anche un efficace veicolo di promozione turistica e dei prodotti tipici pozzolesi». Nell'organizzazione, ad artigiani e commercianti si sono affiancati il Comune e la Pro loco, con i quali hanno collaborato tutti i gruppi e le associazioni di volontariato del paese: la Croce Rossa, il circolo culturale La Torretta, l'associazione «Pozzolo D'Argento», la Polisportiva pozzolese, l'Anspi Giardino e il Csi Model, la maggior parte dei quali presenterà uno stand per illustrare la propria attività.

La Cri allestirà una lotteria a scopo benefico, il circolo La Torretta offrirà gratis la distribuzione di pasta e fagioli. Il clou della manifestazione resta la rassegna floristica con i negozi aperti e le decine di bancarelle dislocate lungo un percorso prestabilito che si snoderà da via Vittorio Veneto a via Roma, fino a viale Oreste Armano. Tra gli espositori, spiccano quelli del piccolo antiquariato e gli esperti dell'hobbistica, che a Pozzolo vanta una consolidata tradizione.

In piazza Italia quattro concessionari di auto e moto esporranno i vari modelli, mentre viale Oreste Armano accoglierà rivenditori di mezzi agricoli ed ospiterà una fiera del bestiame. Ma ci sarà spazio per attrazioni, spettacoli, intrattenimenti ed incontri «gastronomici». Le varie esibizioni inizieranno a metà pomeriggio. Saranno protagonisti in piazza Italia gli atleti dell'Accademia Cultori karate e gli Arcieri Marengo. Sarà possibile apprezzare l'originalissima e coloratissima Floreal Band di Torre Pellice. La banda dei fiori è un gruppo folkloristico musicale sorto nel 1989, percorrerà le vie del paese suonando canzoni popolari con strumenti artigianali a forma di fiore che emettono un suono puramente gutturale, armonioso e divertente. L'onore della ribalta sarà anche della scuola media «Dante Alighieri» che in piazza Matteotti proporrà «Scuola in piazza», un variopinta esibizione comprendente il teatro dei burattini, lo spettacolo con palla, balli. Gli alunni esporranno anche vari lavori. In via Vittorio Veneto si potrà partecipare al gioco della zingara. Il centro sportivo comunale ospiterà un gara di campionato regionale di pattinaggio artistico e, poi, in piazza Italia le atlete della società Pattinaggio artistico Pozzolese daranno un saggio della loro bravura.

Infine, con questa edizione della fiera, la Pro loco intende lanciare uno sfida da Guinness dei primati: sempre domenica pomeriggio, in via Vittorio Veneto, tenterà di realizzare la frittella più lunga del mondo.

A sinistra un'immagine dell'edizione della Fiera delle Palme organizzata nella centrale piazza Italia a Pozzolo. A destra i copricapi e i fucili dei militari in costumi napoleonici durante i tre giorni di celebrazione dei 200 anni della battaglia di Novi combattuta dalle truppe francesi contro quelle austriache

Nel Guinness con la frittella?

Si tenta di realizzare un dolce lungo 73 metri

POZZOLO FORMIGARO

Entrare a fare parte del Guinness dei primati: è questo il sogno che tutto il paese domenica tenterà di trasformare in realtà. Come? Realizzando la frittella più grande del mondo. La sfida è stata lanciata dalla Pro loco e dai panettieri e pasticcieri del paese che prepareranno l'impasto e cuoceranno il dolce. In realtà, più che di una frittella si tratterà di una gigantesca «bugia». Il record è detenuto da Sannazzaro de' Burgondi, in cui è stata preparata una frittella di 73 metri. Requisito essenziale sarà la cottura senza interruzione dell'impasto ed il tentativo fallirà se la «bugia» dovesse rompersi. Tentativo che dovrebbe durare un'ora e mezzo, periodo necessario per cuocere in una padella speciale del diametro di circa due metri gli oltre 73 metri della frittella.

Occorrerà osservare un preciso regolamento per ottenere l'omologazione del record. La giuria sarà composta da un ufficiale sanitario della Asl, che dovrà accertare la commestibilità dell'impasto, un geometra per la misurazione, il capo dei vigili urbani e il segretario comunale. Il tentativo dovrà essere testimoniato anche da un filmato. Comunque vada la frittella sarà poi distribuita al pubblico gratuitamente.

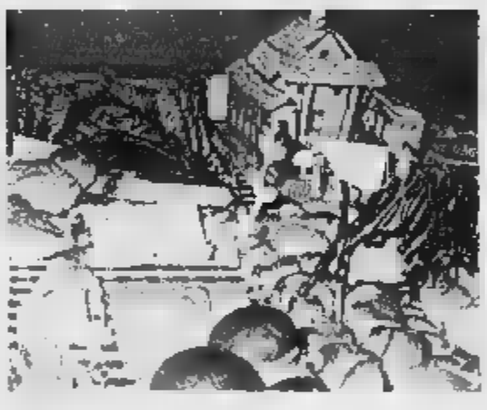

Non solo pane e focaccia: i panificatori e i pasticcieri pozzolesi vogliono entrare nel Guinness dei primati realizzando domenica pomeriggio la frittella più grande del mondo

La Pro loco compie trent'anni

L'obiettivo: valorizzare le tradizioni locali

POZZOLO FORMIGARO

La Pro loco compie 30 anni e sono allo studio importanti iniziative per celebrare il traguardo. I festeggiamenti si terranno in autunno. Fondata il 27 settembre 1970, ha organizzato nel tempo manifestazioni di vario genere, dai concerti alle mostre pittoriche e fotografiche, dalle sagre alle feste musicali e sportive. Il sodalizio ha visto succedersi ai vertici personaggi di spicco quali lo storico Mario Silvano, il compianto Piergiorgio Caramagna, e l'attuale presidente della Provincia, Fabrizio Palenzona.

Con la nomina dell'ultimo consiglio direttivo, c'è stato un ricambio generazionale, o meglio un passaggio di consegne ai vertici con l'ingresso di molti giovani, a partire dal presidente Enrico Orlando. «I componenti "anziani" - dice Orlando - restano un elemento insostituibile del sodalizio: ci hanno permesso di crescere e di continuare ad operare per tenere vive le tradizioni, il folklore, il dialetto: sono insomma la memoria storica del paese». Aggiunge Orlando: «Ci prefiggiamo poi di collaborare con tutte le realtà locali e le altre associazioni del paese alla ricerca di un indispensabile coordinamento per la migliore riuscita di qualsiasi iniziativa». Nel '99 ha avuto successo la partecipazione al bicentenario della battaglia di Novi con l'organizzazione di una serie di appuntamenti commemorativi durati tre giorni. Ma la Pro loco guarda soprattutto al futuro: spiccano gite a Mantova, Ferrara e Venezia, un mercatino dell'artigianato e dell'antiquariato a luglio, con il rinnovato impegno di valorizzare il paese anche oltre gli stretti confini della provincia.

Dopo la fiera delle Palme, per il secondo anno consecutivo, parteciperà a «Pro loco in città», al Lingotto di Torino, con un proprio stand. «Il nostro territorio - conclude Orlando -, ricco di tradizioni, paesaggi incantevoli, opere d'arte, merita di essere più conosciuto e apprezzato».

Enrico Orlando, presidente Pro loco

A Pozzolo fino al 22 Aprile

E' Pasqua!

All'Iper sboccia il fiore della convenienza!

APERTO DOMENICA 16 APRILE

Mercoled 19 Aprile apertura dell'uovo gigante.... cioccolato e tante sorprese per tutti!!

NOVITA! Tu scegli la sorpresa noi ti confezioniamo un uovo di Pasqua "particolare"

ORARI	LU	MA	ME	GIO	VE	SA	DO
Apertura	14.00	9.00	9.00	9.00	9.00	9.00	9.00
Chiusura	20.00	20.00	20.00	20.00	20.00	20.00	20.00

CENTRO COMMERCIALE
S.S. 35 Bis di Giovi Pozzolo Formigaro (AL) Tel. 0143/418932

i Giovi

IPER Il paese della grande i

Casale, inoltre la Leardi chiuderà un anno per restauri a partire da giugno

Nuova palestra vicino al palasport

In una tensostruttura, servirà solo per allenamenti
Dotata di campo regolamentare, ma senza tribune

Accanto al palasport, il Comune compra un'area di 10 mila metri dove allestirà un parcheggio e una palestra da allenamento all'interno di una tensostruttura

CASALE MONFERRATO

Il Comune acquisterà un'area di diecimila metri quadrati, attigua al palazzetto dello sport. In parte è destinata ad ampliamento del parcheggio (che servirà da supporto logistico anche in vista della sistemazione del quartiere fieristico con l'apertura di strada la Cittadella, che approda proprio a ridosso del palasport) e in parte sarà occupata da una tensostruttura adibita a palestra da allenamento, con campo regolamentare per basket, volley e pallanuoto, senza tribune. La novità è stata annunciata dall'assessore allo Sport, Gianni Crisafulli, l'altra sera al Consiglio comunale, nell'ambito della discussione sollevata dal consigliere Oddone, tra i firmatari di una mozione che aveva per oggetto il futuro della palestra Leardi.

La Leardi sarà chiusa quasi certamente da metà giugno per avviare l'intervento di radicale ristrutturazione, necessario per il grave stato di degrado in cui versa. «Colpa della mancata manutenzione per molti anni» ha detto Sirchia (Fi); «colpa di una politica che ha puntato al risparmio dimenticando che lo sport è un servizio sociale - ha incalzato Oddone -. Invece di pagare un custode, si è affidata la palestra alle società sportive». Oglietti (ppi) ha obiettato che lo scopo del Comune è stato quello di investire per realizzare infrastrutture valide dando più opportunità alle società sportive che hanno potuto moltiplicarsi e dare impulso alla loro attività».

Crisafulli ha aggirato le polemiche ed è andato al sodo: «Il bando per l'assegnazione dei lavori scade il 27 aprile. Contiamo di appaltare (su una base di 800 milioni al ribasso) entro maggio e di aprire il cantiere a metà giugno». L'intervento durerà un anno: un'intera stagione sportiva. «Avevamo pensato al possibile utilizzo della palestra della caserma Bixio - ha detto l'assessore - ma poi abbiamo trovato soluzioni alle palestre di Pontestura, Villanova e Occimiano: le società pagheranno le stesse cifre della Leardi». Ma, hanno replicato Oddone, Sirchia e Botta, ci sono costi aggiuntivi di trasferimento. Da qui l'invito a interpellare l'Amc perché metta a disposizione bus a costi di favore. [s. m.]

Amianto, censimento prorogato

Zanzare: ora interventi anche in risaia
E l'Amc compra nuovi veicoli antismog

CASALE MONFERRATO

Dibattito, il Consiglio comunale, sulla dei cittadini: tema sollevato da una mozione delle opposizioni, di cui si fa portavoce Nicola Sirchia (Fi). Propone che il Comune installi telecamere a fini preventivi in diversi punti della città per scoraggiare teppisti, ladri e altri malfattori.

Censimento amianto. E' stata prorogata fino al 21 aprile la scadenza per il censimento dell'amianto promosso dal Comune di Casale, ma anche a numerosi altri paesi circondario. Ogni giorno il numero verde del Centro informazioni amianto centinaia di richieste da parte dei cittadini, che trovano, tra l'altro, linea spesso occupata. Il serve per stabilire qual è l'ammontare pressoché esatto della presenza di manufatti di amianto negli edifici privati, in modo da poter chiedere al ministero dell'Ambiente un finanziamento adeguato per agevolare i cittadini negli interventi di smantellamento dell'eternit. Il numero verde gratuito è: (ore 9-12).

Zanzare al via. La giunta ha approvato il piano antizanzare che prevede, assoluta novità, anche gli interventi in risaia. Saranno presto selezionate ditte incaricate di intervenire con un aereo spargendo il Bacillus Thuringiensis Israelensis. Saranno svolti due interventi per ogni risaia da maggio a fine giugno coprendo circa 300 ettari di territorio al giorno (in totale 19 mila ettari, di cui in Comuni aderenti al progetto e 12.545 in Comuni non aderenti).

L'Amc acquista nuovi autoveicoli. L'Azienda Multiservizi casalese sostituirà autocarri e autovetture, in nel manutenzione, che sono ormai obsoleti, con altrettanti veicoli alimentati . L'iniziativa si inserisce nel piano di salvaguardia dell'ambiente che tende a dotarsi, gradualmente, di automezzi (in futuro anche i bus) che riducano al minimo le possibilità di inquinamento. Il nuovo parco macchine, che entrerà in dotazione entro 2000, costerà milioni. L'Amc beneficerà di contributo della Regione pari al 10%. [a. m.]

CASSINE, BUS DI TRASPORTO RIFIUTI

CASSINE. Continua il braccio di ferro sulla realizzazione della discarica. Ieri pomeriggio, sono ritornati a Gavonata i mezzi della ditta appaltatrice che dovrebbe dare inizio ai lavori di realizzazione del tanto contestata discarica per ceneri e sovvalli voluta dal Consorzio rifiuti dell'Acquese. Sono stati fronteggiati dai componenti del Comitato di tutela ambientale e dagli abitanti della frazione che da anni si battono contro la realizzazione di tale impianto e che da oltre due mesi continuano a presidiare l'ingresso della strada consortile «Boschi delle Sorti». Questa mattina, è prevista una nuova udienza al tribunale di Alessandria, che si dovrà pronunciare sulla validità delle procedure d'esproprio e di presa di possesso della strada consortile. Intanto, il Comitato di tutela ambientale ha inviato un dettagliato dossier sulla vicenda alla Commissione parlamentare d'inchiesta sul ciclo dei rifiuti presieduta dal parlamentare verde Massimo Scalia. [g. l. f.]

E Crea si illumina

Da mercoledì la gigantesca croce artistica

CREA

Sarà eretta mercoledì all'imbocco del viale del santuario di Crea la gigantesca «Crocifissione del terzo millennio» realizzata dallo scultore Silla Ferradini. La statua del Cristo in marmo bianco di Carrara sarà fissata alla grande struttura in acciaio della Croce. L'opera sarà poi sistemata sul basamento realizzato in questi giorni e sarà poi coperta per restare nascosta al pubblico fino alle 10 di Pasqua, quando il vescovo Germano Zaccheo scoprirà la scultura. L'avvenimento si inserisce tra le iniziative del Giubileo e nella stessa giornata sarà preceduto alle 16,30 in basilica da concerto di musiche barocche e, alle 17, dalla solenne celebrazione della messa pasquale da parte del vescovo.

Intanto, lunedì pomeriggio sarà traslata a Crea la salma di **Padre Antonio Brunetti**, per anni rettore del santuario, deceduto un anno fa a Torino. Verrà tumulata nel sepolcreto dei frati a fianco di Padre Isidoro e Padre Michele. Alle 16.30 si svolgerà una funzione presieduta dal vescovo Germano Zaccheo.

Nel frattempo, è in via di definizione il progetto di illuminazione del Sacro Monte di Crea: la realizzazione è resa possibile da una convenzione tra Regione ed Enel nell'ambito del progetto illuminotecnico «Luce per l'arte», finanziato dall'assessorato regionale Cultura per due miliardi e 100 milioni. Commenta, a proposito di questo progetto, Aldo Greppi di Legambiente di Casale: «Da quando si è saputo dei due miliardi in arrivo per Crea, le offerte dei fedeli per il santuario sono crollate; forse pensano che quei soldi vadano al Rettore: invece non è vero, dovrà pagare la nuova salata bolletta. «Con quale diritto si spendono in modo assurdo i soldi contribuenti?».

Terminati, infine, i lavori di della Cappella «Concezione Maria» costati in tutto circa milioni (119 per gli affreschi e quasi 80 per le statue). [r. al.]

Costa 600 milioni

Terzo lotto della bonifica del rio Medrio

ACQUI TERME

Al via l'intervento per la bonifica del terzo lotto del rio Medrio. Prenderanno il via nelle prossime settimane, i lavori riguardanti la divisione della acque bianche da quelle nere, nel tratto compreso tra via Nizza e via Amendola.

Fino ad oggi, la divisione delle acque di scarico dei numerose abitazioni e condomini, riguarda esclusivamente il tratto del rio compreso tra via del Soprano e via Aurelianno Galeazzo, eseguiti recentemente in base ad un progetto voluto dal Comune.

«Nelle prossime settimane sarà aperto il cantiere, nel tratto compreso tra l'inizio di via Nizza e via Amendola, all'altezza dell'incrocio con Maggiorino Ferraris - ha spiegato ieri il direttore Pier Luigi Muschiato -. Il costo dell'opera si aggira intorno ai 600 milioni. Grazie però ai ribassi d'asta per i due precedenti lotti, abbiamo risparmiato circa milioni, potendo realizzare il terzo lotto con un impegno di spesa pari a circa 400 milioni». I lavori verranno appaltati e seguiti dal Cisi di Alessandria, che gestisce l'intero ciclo delle acque, mettendo fine ai molti disagi provocati nel periodo estivo dall'odore che proviene da tale d'acqua, trasformato nel corso degli anni in una sorta di fogna a cielo aperto.

Sempre per quanto riguarda il trattamento delle acque nere, prenderanno via prossimamente i lavori di copertura del depuratore di regione Fontanelle. Tale opera rientra nei progetti previsti dall'Accordo di programma sottoscritto da Regione, Provincia, Comune e Società delle Terme di Acqui Spa. [g. l. f.]

CASALE

Coltivavano canapa indiana sul balcone: condannati

Sul balcone di due piante di canapa indiana alte circa una quarantina di centimetri ciascuna. Sono stati condannati a 4 mesi di reclusione e milioni di multa (pena sospesa). Si tratta di Samir Violato, 26 anni, e Maria Antonella La Russa, anni, residenti in via Trevigi 51. [r. sa.]

CASALE

Violazioni fiscali ristoratori assolti

Sentenza di assoluzione per Graziella Cabiati, 52 anni, Riccardo Garrone, , Valerio Garrone, 30, tutti residenti a Terruggia, che, in veste di soci del, noto ristorante albergo «Ariotto snc di Graziella Cabiati e c.», dovevano rispondere di violazioni fiscali. [r. sa.]

CASALE

Minacce: non è punito oltraggio: manca la querela

E' stto assolto dal giudice Alberto Gugliarda, 32 anni, di San Salvatore, che, secondo l'accusa, aveva minacciato i carabinieri di Fubine che gli stavano redigendo verbale. Non doveva procedere invece, per mancanza di querela, per il reato di oltraggio, e, per intervenuta depenalizzazione, per il reato di bestemmia. [r. sa.]

VALENZA

Reagì ai carabinieri dieci mesi di reclusione

Dieci di reclusione, la condizionale e sospensione della patente per 3 mesi: è la condanna inflitta per direttissima ad Antonio Bissacco, di anni, residente a Bozzole, in via Vittorio Emanuele, 17, che l'altra sera, dopo un diverbio in piazza Gramsci, era stato sorpreso dai carabinieri alla guida della sua «Tipo» in stato d'ebbrezza. Aveva opposto resistenza ed stato quindi tratto in arresto. [r. c.]

UFFICIO INFORMAZIONI
☎ 0142.477254

SHOPPING CENTER
MONFERRATO

Domenica 16 Aprile Apertoooo!!!

Da Venerdì 14 Aprile Grandi Novità...

5 NUOVI PUNTI VENDITA!!!

Pa'shà
Veste la tua casa

Self
Tutto Il Mondo del Fai da Te

ipermoda
melchionni
Abbigliamento e Moda

SERVIZIO RIPARAZIONI ELETTRODOMESTICI

Karolain
Lavorazione Vetro e Bomboniere

Nuovo Ingresso
Nuovo Ampio Parcheggio

S.S. 31, 7 - Villanova Monferrato (AL) - Uscita Casello Autostradale CASALE NORD

Domani sera nel Novarese l'antica rappresentazione sacra nata nel 1729

Sabato di Passione a Romagnano

I quadri sono interpretati da trecento figuranti
Previste tre repliche per l'edizione del Giubileo

ROMAGNANO [illegible]IA

La Passione [illegible] Romagnano diventa un evento teatrale nell'anno del Giubileo. Ha origini antichissime: la prima edizione risale al 1729. [illegible] nel corso dei secoli si è confermata un allestimento di alto livello, tanto che oggi [illegible] inserita nell'«Europassion», l'associazione dei Comuni che organizzano queste manifestazioni. Merito anche dell'accurato la[illegible] svolto dal comitato promotore. Per l'edizione del Duemila si stanno studiando i sedici quadri che compongono il racconto già dallo [illegible] ottobre.

Il Venerdì Santo di Romagnano è sempre stato un evento di grande richiamo per il pubblico: [illegible] quest'anno i trecento figuranti, lo scenario suggestivo del ponte medioevale, i costumi ben curati nei dettagli, promettono un'edizione speciale. Viene rappresentato [illegible] anni dispari, ma la scadenza giubilare lo ha fatto diventare un appuntamento anche per il 2000. [illegible] per questa edizione speciale sono stati disposti 1500 posti [illegible] sedere. La Passione di Cristo verrà rievocata in tre serate, dalle 20,30: domani, vigilia della domenica delle Palme, Sabato Santo 22 aprile, e Lunedì dell'Angelo 24 aprile.

Trecento i figuranti chiamati a rievocare, in queste tre serate, gli episodi della Passione che prenderà vita nell'area del ponte medioevale. La zona del ponte verrà illuminata in modo suggestivo e i quadri si svolgeranno [illegible] [illegible] varie ar[illegible]: è prevista anche una scenografia «virtuale» [illegible] immagini delle cappelle del Sa[illegible] Monte di Varallo Sesia.

Confermati gli interpreti principali della Passione: Massimo Moia [illegible] il Cristo, Silvano [illegible]araggioni è Giuda, Alberto Peroni vestirà i panni [illegible] [illegible]ilato, Marco Ferraris interpreta Erode, Maria ha il volto di Carla Nobili. Qualche variazione è stata introdotta anche nel testo originale recita[illegible] [illegible] Romagnano. Non ci sarà ad esempio la figura del Governatore, tradizionale della Passione.

L'ingre[illegible] costa 20 mila lire per gli adulti, 15 mila il ridotto. I posti si possono prenotare al numero 0163/833483, nei giorni feriali dalle 9 alle 12 e [illegible] 14 alle 18. [c. m.]

Una scena dell'edizione '99: quest'anno sono riconfermati gli attori principali

COSTA AZZURRA

«Montecarlo Open 2000» tra tennis e Belle Epoque

Giancarlo Spadoni

MONTECARLO

La [illegible] storia tocca tre secoli, rara caratteristica per un avvenimento sportivo e mondano insieme, tuttavia ancora [illegible] e vegeto come non mai. E' il tradizionale torneo [illegible] tennis di primavera, quest'anno si chiama MonteCarlo Open 2000, e va dal 15 al 23 aprile, la cui prima edizione si è giocata nel 1897. Non solo è vivo e sempre grande, ma ha mantenuto inalterato il suo scenario di [illegible]iva bellezza paesaggistica e quel [illegible]o allegro fascino fiabesco-nobiliare, tant'è che nel proprio sito internet (www.mcopen.org) il prologo recita pomposamente «SAS il Principe Ereditario Alberto di Monaco annuncia ufficialmente l'ingresso del tennis [illegible] del torneo di MonteCarlo nel ventunesimo secolo».

Da quest'anno il Montecarlo fa parte del «Tennis Masters Series», nato dalla ristrutturazione del circuito del grande tennis. Del Tennis Masters fanno parte i nove più grandi tornei del mondo, a parte i 4 del grande slam, ai quali tutti i più forti tennisti del ranking devono iscriversi, da Agassi e Sampras in [illegible]. [illegible] questi tornei il Montecarlo è il primo che si gioca in Europa, e quest'anno il calendario del tennis l'ha ricollocato nella settimana di Pasqua, com'era tradizione al tempo della Belle Epoque.

Il campione statunitense Andrè Agassi (nella foto con [illegible] Graf) è tra i prestigiosi iscritti al torneo che inizia sabato

ASTI

Noa, voce regina d'Israele illumina la notte del Palais

SAINT-VINCENT. E' la voce regina d'Israele, fresca reduce dall'esibizione a Sanremo, dove milioni di persone hanno potuto ascoltare l'interpretazione [illegible] «Beautiful that way», inserita nella riedizione della colonna sonora di «La vita [illegible] bella» di Roberto Benigni. [illegible], 31 anni, nata [illegible] Israele ma trasferitasi negli Stati Uniti ancora bambino, sarà in concerto domani sera al Palais di Saint-Vincent, nell'ambito della Saison Culturelle della Regione Valle d'Aosta.

Quando, a 17 anni, Noa è tornata in Israele per i 24 mesi di servizio militare, ha scoperto la sua capacità di stabilire un contatto [illegible] il pubblico. E' stato l'insolito [illegible] della sua ascesa nel mondo dello spettacolo. Si è iscritta a una scuola di musica incontrando il [illegible] attuale partner artistico, Gil Dor. Il duo conquista presto la fama in Giappone, poi in Italia dove nel 1994 si esibisce anche in Vaticano. Seguono la Spagna, l'Inghilterra e la Francia. Sempre in prima fila nel dialogo per la pace, Noa presenterà il [illegible] nuovo album «Blue touches Blue». L'appuntamento di domani sera [illegible] per le 21. I biglietti costano [illegible] mila lire e saranno in vendita, a partire dalle 19,30, alle casse del Palais. [s. ser.]

La cantante israeliana Noa

DOLCE E SALATO di PAOLO MASSOBRIO

L'etichetta sulle carni assicura trasparenza

L'etichettatura, i nomi, la comunicazione al consumatore, sono gli oggetti del contendere delle battaglie alimentari di questi tempi. Da una parte [illegible] schierati i produttori delle campagne europee che vogliono dare al consumatore il maggior numero di nozioni possibili su ciò che acquistano; dall'altro ci sono i poteri forti che non vorrebbero dire proprio tutto. Sulla [illegible], ad esempio, non è bene che gli acquirenti sappiano [illegible] si tratta di un animale maschio o femmina; poggio ancora l'età in [illegible] è stato macellato e possibilmente nulla su origini [illegible] provenienza. E questo è il «desiderata» dei commercianti di carni a livello mondiale.

Come controffensiva il Co.Al.Vi. (Consorzio Allevatori Bovini di Razza Piemontese) ha deciso di dotare tutte le macellerie convenzionate di una bilancia che emette un lungo scontrino fiscale con tutte le nozioni possibili ed immaginabili, fino alla stalla di provenienza. La medesima strategia ha deciso di adottare Aspromarne Piemonte, la più grande associazione di allevatori del Piemonte, che sull'etichettatura delle carni ha addirittura organizzato un convegno, sabato scorso a Fossano, per annunciare che è ben auspicato il passaggio dalla comunicazione volontaria a quella obbligatoria. [illegible] le notizie ben impresse su ogni confezione di [illegible] acquistata. E visto che siamo nei pressi di Fossano e Carrù, due città [illegible] evocano nel consumatore il gusto della tenera carne di razza bovina piemontese, ecco due ghiotti indirizzi dove i macellai, oltreché cultori, [illegible] anche artisti del taglio. E attenzione: basta uscire al casello di Carrù o di Fossano, [illegible] Torino-Savona, e le macellerie si presentano comodamente [illegible] portata di deviazione».

Macelleria Barberis - Fossano (CN) - Via Marconi, 89 - tel. 0172/61827 - Macelleria Chiapella - Carrù (CN) - Via Mazzini, 1 - tel. 0173/75144

«La Sovrana» è il nome della colomba classica, che Albertengo di Torre San Giorgio produce nel [illegible] laboratorio con spaccio annesso. Piace per la fragranza della pasta e per la ricchezza di canditi e uvetta. Per chi invece vuole ripetere [illegible] gusto del panettone aromatizzato, gli Albertengo producono anche la colomba al Moscato. Tra gli artigiani «emergenti» segnaliamo anche Bonfanti di Villafranca Piemonte, autore [illegible] un'altra colomba classica di eccellente livello. Tutti questi campioni, ovviamente, sono disponibili nella rassegna ghiotta del «Trovarobe»: Tonino Strumia di Sommariva del Bosco.

Albertengo - Torre San Giorgio (CN) - tel. 0172/921028 - Chiuso: domenica. Colomba «Sovrana»: 25.000 al kg.

Strumia - Sommariva Bosco (CN) - via Vitt. Emanuele, 9 - tel. 0172/54230.

VERCELLI

Arriva l'ugola-mito dei «Matia Bazar»

BORGOVERCELLI. Antonella Ruggiero è ospite stasera, dopo le 22,30, al dancing «Il Globo» di zona bivio Sesia. Voce indimenticabile dei Matia Bazar, dopo la decisione di abbandonare il gruppo nell'89, per diversi anni è rimasta lontana dai palchi della musica leggera, dedicandosi agli affetti familiari e ai viaggi per il mondo.

Il suo p[illegible] album dopo il ritorno sulle [illegible] (questa volta da solista) porta l'emblematico titolo di «Libera» e risale al '96. Nell'estate dell'anno successivo, [illegible] entrata in studio per lavorare ad una raccolta in cui [illegible] racchiuso le più significative canzoni dei tempi dei Matia Bazar. In quell'operazione [illegible] recupero Antonella Ruggiero si è avvalsa di alcuni gruppi sulla cresta dell'onda. Dalla Banda Osiris per includere «Mister Mandarino», ai Subsonica con «Un'ora d'amore» e ai Bluvertigo per «Fantasia». E [illegible] Rapsodjia Trio ha riconfezionato uno dei brani più affascinanti del XX secolo, «Vacanze Romane».

Al Festival di Sanremo '98, la cantante si è classificata al secondo posto con «Amore lontanissimo» (sua e di Roberto Colombo), mentre l'anno scorso si è guadagnata [illegible] l'argento con «Non ti dimentico», composta sempre da lei e da Colombo [illegible] l'aggiunta di Kaballà. [g. bar.]

Antonella Ruggiero è ospite al Globo

BIELLA

I ritratti d'autore firmati dalla Mulas

SORDEVOLO. La Serra dei Leoni, a Villa Cernigliaro, ha spalancato i battenti per ospitare una nuova mostra fotografica che si concluderà a fine mese. In esposizione 42 ritratti in bianco e nero di Luciana Mulas.

La rassegna, una chicca per gli appassionati del clik è intitolata «Foto in punta di penna» ed è stata realizzata da Zero Gravità in collaborazione [illegible] la Provincia [illegible] con il contributo [illegible] dei comuni di Biella e di Sordevolo. Alle pareti [illegible] immagini realizzate dall'artista durante il suo incarico di fotografa ufficiale alla Biennale del Cinema di Venezia [illegible] del Piccolo Teatro di Milano. Scatti celebri, che raccontano il mondo dello spettacolo degli ultimi 35 anni. Il regista Robert Altman a fianco del collega Michelangelo Antonioni o le insuperabili Claudia Cardinale e Sofia Loren «convivono» con la cantante Gianna Nannini o il padre della pop-art Andy Warhol. I ritratti sono di taglio impressionistico e rivelano una estrema semplicità di forme. Non [illegible] viene tuttavia esclusa l'osservazione critica del personaggio e della sua psicologia, più o meno influenzata dal consumismo pubblicitario. [p. g.]

Antonioni ritratto [illegible] Luciana Mulas

ALESSANDRIA

Fotografie [illegible] mostra [illegible] Yo Yo Mundi «live»

ALESSANDRIA. C'è un'esibizione degli Yo Yo Mundi, questa sera, all'inaugurazione della mostra internazionale [illegible] giovani, il mondo, la fotografia», inserita nel programma di Big Torino [illegible]. Il concerto, alle 21,30, è nel chiostro interno dell'ex convento di San Francesco, in via XXIV Maggio. Con il gruppo acquese suona per l'occasione anche il chitarrista blues genovese Paolo Bonfanti, di cui è uscito da poco l'album «On the outside».

Gli Yo Yo Mundi, dopo aver partecipato alla realizzazione dell'ultimo disco di Ivano Fossati, stanno portando in giro un tour elettro-acustico dal [illegible] grezzo [illegible] naturale che ha suscitato molta curiosità ed interesse. La nuova scaletta [illegible] caratterizzata da brani veloci, divertenti ed energetici, che [illegible] stati riarrangiati per l'occasione [illegible] chiave più acustica. Simona Carando affianca l'inconfondibile voce solista di Paolo Archetti Maestri, poi la formazione schiera Fabio Martino con l'inseparabile fisarmonica, Andrea Cavalieri al basso ed infine Eugenio Merico alla batteria. [b. v.]

ASTI

Stasera un brindisi nel salotto di Alfieri

ASTI. Nel salone settecentesco [illegible] palazzo Ottolenghi stasera [illegible] potrà [illegible] Vittorio Alfieri, chiacchierare con lui e brindare [illegible] Asti spumante. Lo consentono i «Salotti Alfieriani», organizzati dall'assessorato alla Cultura del Comune con la compagnia «Società precaria dell'arte» diretta da Gianfranco Violato.

Il palazzo [illegible] è molto dist[illegible] dalla casa in cui nacque e visse il trageda astigiano, da un paio d'anni chiusa per lavori di ristrutturazione. Nel salone degli specchi si potrà rivivere l'atmosfera di [illegible] salotto letterario del Settecento, animato dalla contessa d'Albany, amante di Alfieri, e da altri personaggi, rigorosamente in abiti dell'epoca, interpretati da giovani attori. Ci sarà anche musica Domenico Cimarosa [illegible] Giovan Battista Sammartini, scelta dal musicologo Arturo Sacchetti e interpretata dalla violinista Gail Janet Thomas e dal pianista Francesco Actis.

L'ingresso è libero, fino all'esaurimento dei posti (occorre prenotare allo 0141/594.178).Durante la serata si potranno anche degustare i cioccolatini «Alfierini». [c. f. c.]

Penultimo appuntamento della stagione a Tortona con l'attore e regista napoletano

Un ruolo materno per Salemme

«Di mamma ce n'è una sola» al Teatro Civico

TORTONA

Penultimo spettacolo della stagione stasera, alle 21, al Civico: in scena «Di mamma ce n'è una sola», scritta, intepretata e diretta da Vincenzo Salemme, attore rivelazione degli ultimi mesi, dopo il successo cinematografico di «L'amico del cuore» e «Amore a prima vista».

Al suo fianco Giorgio Carosi, Roberta Formilli, Ombretta Ciccarelli, Teresa Del Vecchio, Maurizio Casagrande, Marcello Romolo, Massimo Andrei, Nando Paone, Cetty Sommella. Le scene sono di Tonino Festa, i costumi di Pamela Riccardi, le musiche di Antonio Boccia.

Chiara è la mamma-padrona di una grande famiglia piccolo borghese della provincia napoletana; padrona del marito Benedetto, professore di lettere, uomo all'antica; padrona delle sorelle, Celeste e Rosa, di cui ha governato la vita indirizzandone addirittura i gusti in fatto di mariti; padrona soprattutto dei figli Maria e Franco.

Maria gira l'Italia facendo l'attrice in piccoli ruoli, scritturata da compagnie sconosciute; Franco, psicolabile, è professore non ancora di ruolo. Dei figli, della loro fragilità psichica, Chiara ama dire: «...una sola parola: sensibilità». Ed è proprio questa spiccata sensibilità che metterà in pericolo la stabilità della famiglia e minerà alla base il potere di Chiara.

In particolare quando Franco, affranto per la morte della sua cagnetta, penserà di sostituire gli anziani familiari con degli attori, in modo da non dover soffrire al momento della loro dipartita. La madre non si opporrà alla bizzarra trovata, non prevedendo ciò che effettivamente accadrà, e cioè che i sostituti metteranno in crisi i titolari risultando addirittura migliori di loro. Pochi i posti ancora disponibili in vendita al botteghino, aperto sino all'inizio della rappresentazione e nel primo intervallo. [b. v.]

Dopo i successi cinematografici, Vincenzo Salemme (foto) torna al teatro con questa pièce

Dai locali alle mostre d'arte

Liscio con Castellina, beat inglese e appuntamenti con la fotografia

ACQUI. Al Palladium si balla con l'orchestra Supersonic.
ALESSANDRIA. Blues e funky al Club St. Jacques di Spinetta con il Marengo Trio.
BERGAMASCO. Suonano gli Ajanta al Tranquil pub.
BOSCO MARENGO. Liscio alla discoteca Master con Santino Rocchetti. Discoteca a Luna Rossa.
[illegible]. Alla discoteca Tom Boy, musica dal vivo con la Dual Band. All'Azzurro, pianobar con Francesco Cabiati e «Canta con noi» con Patrizia. Ai Magazzini Mondani, la Bug Band.
[illegible]. Appuntamento con le canzone d'autore dei Modiferan al Maltese.
CODEVILLA. Tributo a Vasco Rossi al Thunder Road con il gruppo Asilo Republic.
FRASSINETO. Al Tentations spettacoli «piccanti».
[illegible] MONFERRATO. Metal al Mephisto con Aemerald di Torino e Shadow of Steel di Genova.
[illegible]. Al Caffè Novecento, musica dal vivo con la Jam Session.
OVADA. Cena musicale al Caffè Castello, in salita Roma.
SALE. Danze stasera alla Cometa con l'Orchestra Piva.
[illegible]. Allo Sporting si balla con il dj Danilo Rossini.
[illegible]. Cover con un duo ai Quattro Moschettieri.
STAZZANO. Al Planet, musica con il dj Marco Cacitti.
TAGLIOLO. Al dancing Le Terrazze, liscio con Castellina Pasi.
[illegible]. Freak beat con gli Embrooks al Columbia. Al Docks c'è il dj Max Pensa.
VALENZA. Musica latino americana e liscio stasera al Millennium pub. Concerto di folk al Covhause con la Marine Band.
VOGHERA. Rock con gli Scomunica al Cowboys Guest Ranch.

MOSTRE

Due importanti appuntamenti con la fotografia oggi ad **Alessandria.** Alle 18, nelle sale dell'ex-ospedale militare di via Cavour [illegible], apre «I giovani, il mondo, la fotografia» voluta dall'assessorato comunale alla Cultura. Esposte le opere dei fotografi Jyrki Parantainen (Finlandia), Rong Rong (Cina), Vasilis Sarioglou (Grecia), Nicole Angsteberger (Germania), Eva Bianchi e Matteo Balduzzi, italiani. In mostra anche le 700 foto scattate sabato scorso dagli alessandrini «guidati» da Matteo Balduzzi. Durante l'inaugurazione, concerto rock del gruppo Yo Yo Mundi.

Alle 19, invece, al Fotostudio Mayer di via Ghilini 9, su iniziativa di Provincia e Città Nuova s'inaugura «Secret vices», 50 ritratti fotografici di Enrico Colombotto Rosso, per la prima volta esposti in pubblico. Precederà una performance del gruppo Off Balance.

A Palazzo Guasco s'inaugura alle 18 la mostra «Presenze femminili in una collezione d'arte contemporanea» organizzata da Comune, Provincia, Consulta Pari Opportunità: opere (pittura, scultura, disegni, collages) di Marina Buratti, Gigliola Carretti, Dadamaino, Giosetta Fioroni, Rebecca Forster, Bice Lazzari, Giulia Napoleone, Lucia Pescador, Carol Rama, Regina, Marina Sasso, Berty Skuber.

A cura di BRUNELLO VESCOVI

Ieri applausi alle voci bianche tortonesi in Duomo a Milano

Lo «Stabat mater» a Casale con coro e Orchestra Classica

Il coro di voci bianche «Laeta Consonantia» di Tortona è composto da circa 150 bambini delle scuole elementari

CASALE MONFERRATO

Lo «Stabat Mater» di Gioacchino Rossini viene eseguito dal Coro di Casale diretto dal maestro Gian Marco Bosio e accompagnato dall'Orchestra Classica di Alessandria stasera, alle 21,15, nella parrocchiale di San Domenico, a Casale. Lunedì l'esecuzione sarà ripetuta nella Cattedrale di Alessandria e mercoledì in quella di Valenza.

All'iniziativa collaborano la Provincia, le diocesi di Alessandria e Casale e i Comuni di Alessandria, Casale e Valenza, con il sostegno della Fondazione Cassa di Risparmio di Alessandria.

I solisti sono Cristina Zanni e Paola Pittaluga (soprani), Silvano Santagata (tenore), Alex Esposito (basso). In tutte le esibizioni, ad ingresso libero, il cantato sarà preceduto dalla recita della laude «Donna de Paradiso» di Jacopone da Todi, a cura dell'attrice Maria Paola Casorelli.

Lo «Stabat Mater» è diviso in dieci parti e presenta alcune arie solistiche fra cui la bellissima «Cuius animam»; fra le corali spiccano lo splendido quartetto per coro a sole voci «Quando corpus morietur» e la fuga finale «Amen in sempiterna secula».

Il Coro di Casale, formatosi nel '97, ha debuttato al Municipale nel dicembre dello stesso anno con il «Requiem di Mozart», proseguendo poi con un repertorio che spazia attraverso i secoli e i generi, come la «Messa di Gloria» di Giacomo Puccini e i «Chichester Psalms» di Leonard Bernstein in lingua ebraica.

Sempre stasera, alle 21, nella parrocchiale di Terruggia è in programma il concerto dell'orchestra Musikkollegium e del coro Singkreis Bethlehm di Berna. L'ingresso è libero.

Si sono esibite ieri sera, nel Duomo di Milano, le voci bianche tortonesi nel concerto per l'associazione «Bambino in ospedale», con Katia Ricciarelli e la Filarmonica Italiana diretta da Alberto Nanetti. La prova generale, aperta a tutti, si era svolta l'altra sera nella Cattedrale di Tortona: musiche di Gounod, Verdi e Rossini.

Il coro di voci bianche «Laeta Consonantia» di Tortona, diretto da Enzo Consogno, è composto da allievi delle quarte e quinte elementari del primo circolo di corso Romita e da piccoli gruppi di alunni di altre scuole cittadine e di paesi limitrofi: in tutto, circa 150 bambini. [r. al.]

GIOCHIAMO AL LOTTO

RITARDI

BARI	31	11	[illegible]	85	[illegible]
	[illegible]	85	73	71	[illegible]
CAGLIARI	[illegible]	34	[illegible]	31	73
	95	50	56	55	51
[illegible]	30	52	76	77	22
	89	74	65	64	61
GENOVA	28	80	59	90	38
	136	88	76	71	57
MILANO	69	3	85	2	1
	57	57	53	52	50
NAPOLI	58	66	7	28	11
	87	50	49	47	47
PALERMO	[illegible]	71	45	16	89
	7[illegible]	64	63	58	54
ROMA	11	80	40	56	55
	104	75	74	59	53
TORINO	73	7	1	67	21
	97	72	69	57	46
VENEZIA	61	21	1	12	29
	55	52	[illegible]	[illegible]	49

IL COMPUTER SUGGERISCE

Ambi centrati. Ambi centrati sul n. 31 di Bari. Ecco le 30 coppie su cui puntare. Il gioco va programmato per almeno 4 settimane consecutive come gli altri sistemi:

31-3	31-11	31-38	31-43	31-18
31-8	31-90	31-53	31-66	31-48
31-25	31-13	31-21	31-36	31-75
31-4	31-41	31-1	31-23	31-72
31-55	31-37	31-51	31-88	31-33
31-83	31-[illegible]	31-61	31-39	31-81

[illegible] mature. Sono ambate in scadenza d'uscita, infatti tra parentesi indichiamo la presunta scadenza in settimane.
Bari 21 (2); Cagliari 25 (4); Firenze 29 (0); Genova 13 (1); Milano 80 (5); Napoli 75 (4); Palermo 73 (5), Roma 15 (2), Torino 87 (4); Venezia 17 (4).

Per questa settimana il computer ci consiglia i 40 ambi in frequenza sulla ruota di Torino:

68-8	68-90	68-48	68-14	68-28
68-86	68-18	68-71	[illegible]	68-62
68-54	68-76	68-58	68-78	[illegible]
68-36	68-33	68-46	68-23	68-80
68-14	68-28	88-8	[illegible]	[illegible]
68-30	[illegible]	[illegible]	68-16	68-71
68-78	68-38	68-54	68-76	[illegible]
68-23	[illegible]	68-36	[illegible]	68-46

Per decine la lunghetta più in ritardo sviluppata per ambo e terno da giocare a Roma

10-11-12	11-12-15	13-14-15
10-12-13	11-12-16	13-14-16
10-12-14	11-12-17	13-14-17
10-12-15	11-12-18	13-14-18
10-12-16	12-13-14	13-14-19
10-12-17	12-13-15	17-18-19
10-12-18	12-13-16	18-19-10
10-12-19	12-13-17	18-19-11
11-12-13	12-13-18	18-19-12
11-12-14	12-13-19	18-19-13

VINCITE. Estratto 71 Venezia
5 Ambi sulla ruota di Cagliari [illegible]

Statistiche a cura della Ricevitoria n° 490 di Davide e Liliana Miola, via Vienna 27, Candelo.

SUPER ENALOTTO - CACCIA AL JACKPOT

Giocate normali e sistemi integrali

L. 1600 — 10 - 23 - 33 - 35 - 56 - 84 / 11 - 24 - 27 - 64 - 69 - 74
2 combinazioni

L. 5600 — 89 - 37 - 48 - 54 - 63 - 69 - 78
7 combinazioni

Giocate sistemistiche [illegible] basi

L. 179.000 — basi fisse prese 1 a 1 = 33 - 45 - 61 - 77
4 combinazioni — varianti = 3 - 9 - 15 - 24 - 35 - 39 - 47 - 76

STASERA AL CINEMA

ALESSANDRIA

ALESSANDRINO. Tel 0131-252 644
Stuart Little - Un topolino in gamba
di R. Minkoff con G. Davis e H. Laurie
Ore 20.30-22.30 L. 12 [illegible] - lun. 7000

AMBRA. Tel 0131-252 079
[illegible]
di W. Wenders con M. Gibson e M. Jovovich
Ore 20-22 L. 10 000/7000 - lun. 7000

COMUNALE - Sala Grande. Tel 0131-234 240
Ogni maledetta domenica
di O. Stone con Al Pacino e Cameron Diaz
Ore 19.30-22.20 L. [illegible] - lun. 7000

COMUNALE - Sala Ferrero. Tel 0131-234 240
Preferisco il rumore del mare
di M. Calopresti con Silvio Orlando
Ore 20.15-22.30 L. [illegible] - lun. [illegible]

MORBO. Tel 0131-268 180
Sai che c'è di nuovo?
con Madonna e Rupert Everett
Ore 20-22.15 L. 12 000 - lun. 7000

GALLERIA. Tel 0131-252 112
Echi Mortali
di D. Koepp con K. Bacon e K. Erbe
Ore 20.15-22.15 L. 12 000 - lun. 7000

MODERNO. Tel 0131-252 787
Erin Brockovich
di S. Soderbergh con Julia Roberts
Ore 19.50-22.25 L. 12 000 - lun. 7000

KRISTALLI-Sala Kubrick. Tel 0131-349 321
La neve cade sui cedri
di Scott Hicks con Ethan Hawke
Ore 20-22.30 L. [illegible] - lun. [illegible]

KRISTALLI-Sala Kurosawa. Tel 0131-349 321
Tutto l'amore che c'è
di e con S. Rubini G. [illegible] e M. [illegible]
Ore 20-22.30 L. 12 000 - lun. [illegible]

[illegible]

ARISTON. Tel 0144-322 885
Erin Brockovich
Ore 20-22.30 L. 10 000/8000 - lun. 7000

CRISTALLO. Tel 0144-322 400
[illegible]
Ore 20.30-22.30 L. [illegible]

ARQUATA SCRIVIA

[illegible]A. Tel 0143-667 516
Oggi chiuso
Ore 21 L. 10 000/7000 - lun. 7000

[illegible]

BALBO. Tel 0141-824 889
Il miglio verde
Ore 20-22.30 Lire 10 000/7000

CASALE MONFERRATO

VITTORIA. Tel 0142-452 291
Erin Brockovich
di S. Soderbergh con [illegible]
Ore 20-22.25 L. [illegible] - lun. 7000

POLI. Tel 0142-452 081
Ogni maledetta domenica
di O. Stone con Al Pacino e Cameron Diaz
Ore 19.30-22.20 Lire 10 000 - lun. [illegible]

MODERNO. Tel 0142-452 816
Stuart Little - Un topolino in gamba
di R. Minkoff con G. Davis e H. Laurie
Ore 20.20-22.30 L. 12 000/[illegible]

CASTELCERIOLO

MACALLE'. Tel 0131-585 001
Oggi chiuso
Ore 20.15-22.15 L. [illegible] - lun. [illegible]

[illegible]

COMUNALE. Tel 0141-966 376
Oggi chiuso
Ore 20.30-22.30 Lire [illegible]

[illegible]

LUX. Tel 0141-702 768
Il miglio verde
Ore 19-22.30 L. 10 000/8000 - lun. 7000

SOCIALE. Tel 0141-701 496
Sai che c'è di nuovo?
Ore 20.30-22.30 L. 10 000/8000 - lun. [illegible]

VERDI. Tel 0141-701 459
MULTISALA VERDI-Sala Verdi.
Erin Brockovich
Ore 20-22.30 Lire 10 000/8000 - lun. 7000

MULTISALA VERDI-Sala Aurora.
Non uno di meno
Ore 20.30-22.30 L. [illegible]

MULTISALA VERDI-Sala Regina.
Stuart Little
Ore 20.30-22.30 L. 10 000/8000 - lun. [illegible]

[illegible]

IRIS. Tel 0143-321 472
Erin Brockovich
Ore 20.15-22.30 Lire 10 000/6000

MODERNO. Tel 0143-78 290
Boys don't cry
Ore 20.10-22.20 L. 12 000/8000 - lun. 7000

OVADA

COMUNALE DTS Tel 0143-81 411
Stuart Little - Un topolino in gamba
Ore 20.15-22.15 L. [illegible] - lun. 7000

SAN SALVATORE MONFERRATO

[illegible] COMUNALE.
Il tredicesimo guerriero
Ore 21.30 Lire 8000

[illegible]

LUX. Tel [illegible]
Stuart Little - Un topolino in gamba
Ore 20.30-22.30 Lire 10 000/6000

TORTONA

MULTISALA SOCIALE - Sala 1. Tel 0131-861 326
Erin Brockovich
di S. Soderbergh con Julia Roberts
Ore 20-22.30 L. 12 000/8000 - lun. 7000

MULTISALA SOCIALE - Sala 2. Tel 0131-861 326
Ragazze interrotte
Ore 20-22.30 L. 12 000/8000 - lun. 7000

[illegible]

[illegible]. Tel 0131-942 276
American beauty
Ore 20-22.20 L. 12 000 - [illegible]

[illegible]

ARLECCHINO. Tel [illegible] 124
Sai che c'è di nuovo?
Ore 20.10-22.20 L. 9000/7000 - lun. [illegible]

[illegible]

TORINO

ACCADEMIA p. S. Giulia 2 bis T. 011 88 78 07 **Titus** Ore 15.30, 18.45, 22
[illegible] STUDIO via Chiesa della [illegible] 77 B, tel. 216 6784 **Sai che c'è di nuovo?** Or. 16, 18.10, 20.20, 22.30
AMBA 200 c. Giulio Cesare 67, tel. 856 521 **Erin Brockovich**. Or. 15.15; 17.40; 20.05; 22.30.
AMBA 199 c. Giulio Cesare 67, tel. 856 521 **Stuart Little - Un topolino in gamba** Or. 15.30, 17.15, 19, 20.45, 22.30
AMBROSIO MULTISALA c. Vittorio Emanuele II 52, tel. 547 007 Sala 1 **Erin Brockovich** Or. 14.30, 17.10, 19.50, 22.30 Sala 2 **Sai che c'è di nuovo?** Or. 16, 18.10, 20.20, 22.30 Sala 3 **The million dollar [illegible]** Or. 15.30, 17.50, 20.10, 22.30
ARLECCHINO c. [illegible] 22, tel. [illegible] **Ogni maledetta domenica** Or. 16.30, 19.30, 22.30
CAPITOL v. San Dalmazzo 24, tel. 540 605 **Il grande botto** Or. 15.15, 17.05, 18.55, 20.45, 22.35
CENTRALE v. C. Alberto 27, tel. 540 110 **Big Torino 2000 - Sezione cinema** Or. 16.30, 24 ingr. L. 10 000, rid. 7000
C. CHAPLIN 1 v. Garibaldi 32/e, tel. 436 07 23 **Le regole della casa del sidro** Or. 15, 17.30, 20, 22.30
C. CHAPLIN 2 v. Garibaldi 32/e, tel. 436 07 23 **Pane e tulipani** Or. 15.30, 17.50, 20.10, 22.30
CIAK c. G. [illegible] 105, [illegible] **Un marito ideale** Or. 16, 18.10, 20.20, 22.30
DORIA v. Gramsci 9, tel. 542 422 **La neve cade sui cedri** Or. 15.20, 17.45, 20.10, 22.35
[illegible] - Sala Mirafiori v. Monfalcone 62, tel. 327 2214 **Le regole della casa del sidro** Or. 15, 17.30, 20, 22.30
DUE GIARDINI - Sala Ombrerosse v. Monfalcone 62, tel. 327 2214 **Beautiful people** Or. 16, 18.15, 20.30 **Luna Papa** Ore 22.40
ELISEO GRANDE p. Sabotino, tel. 447 52 41 **Stuart Little - Un topolino in gamba** Or. 15.10, 17, 18.50, 20.40, 22.30
ELISEO BLU piazza Sabotino, tel. 447 52 41 **Erin Brockovich** Or. 15, 17.30, 20, 22.30
ELISEO ROSSO p. Sabotino, tel. 447 52 41 **Oltre il limite** Or. 15.45, 18, 20.15, 22.30
EMPIRE p. Vittorio Veneto 5, tel. 817 16 42 **Preferisco il rumore del mare** Or. 16.30, 18.30, 20.30, 22.30
ERBA 1 c. Moncalieri 241, tel. 661 54 47 **Tutto l'amore che c'è** Or. 20.15, 22.30
[illegible] Moncalieri 241, tel. 661 54 47 **Teatro di guerra.** Unica proiezione ore 22.30
ETOILE v. B. Buozzi ang. v. Roma, tel. 530 353 **Insider - Dietro la verità** Or. 16.15, 18.15, 22.15
FARO v. Po 30, tel. 817 33 23 **Hurricane** Or. 19.30, 22.30
FIAMMA corso [illegible] 57, tel. [illegible] **Sai che c'è di nuovo?** Or. 16, 18.10, [illegible], 22.30
IDEAL c. Beccaria 4, tel. 521 4316 **Ogni maledetta domenica** Or. 16.30, 19.30, 22.30
KING v. Po 21, tel. 812 59 96 **Boys don't cry** Or. 16, 18.10, 20.20, 22.30
KONG v. S. Teresa 5, tel. 534 614 **Kadosh** Or. 15, 17.30, 20, 22.30
LUX Galleria S. Federico, tel. 541 283 **Il miglio verde** Or. 15, 18.30, 22
NAZIONALE 1 v. Pomba 7, tel. 812 41 73 Pom. **Stuart [illegible]** 15.25, 17.05 [illegible] Sera **Ragazze interrotte** Or. 20.10, 22.30
NAZIONALE 2 v. Pomba 7, tel. 812 41 73 **Il tempo ritrovato** Ore 15.30, 18.30, 21.30
OLIMPIA 1 v. Arsenale 31, tel. [illegible] 448 **American Beauty** Vietato minori anni 14 Or. 15, 17.30, 20, 22.30
OLIMPIA 2 v. Arsenale 31, tel. 532 448 **Gioco d'amore** Or. 14.30, 17.10, 19.50, 22.30
REPOSI v. XX Settembre 15, tel. 531 400 Sala 1 **Il collezionista di ossa** Or. 15, 17.30, 20, 22.30 Sala 2 **Sai che c'è di nuovo?** Or. 16, 18.10, 20.20, 22.30 Sala 3 **The million dollar hotel.** Or. 15, 17.30, 20, 22.30 Sala 4 **Magnolia** Or. 14.45, 18.15, 21.45 Sala 5 **Preferisco il rumore del mare** Or. 14.50, 16.45, 18.40, 20.35, 22.30
[illegible] Subalpina, tel. [illegible] 45 [illegible] **Brockovich** Ore 15, 17.30, 20, 22.30
STUDIO RITZ via Acqui 2, tel. 819 01 50 **Il manoscritto del principe** Or. 16.30, 18.30 [illegible]
VALENTINO 1 Teatro Nuovo corso Massimo d'Azeglio 17, tel. 650 02 00 15° Festival Internazionale di film con tematiche omosessuali **Da Sodoma a Hollywood**
VALENTINO 2 Teatro Nuovo c. M. d'Azeglio 17, tel. 650 02 00 15° Festival intern. Film con tematiche omosessuali **Da Sodoma a Hollywood**
VITTORIA v. Roma 356, tel. 5621789 **Echi mortali** Or. 16.05, 18.15, 20.25, 22.35
[illegible] Domani ore 15 visita guidata al Teatro. Domenica ore 15 e fino al 3/5 **Fedora**, di Umberto Giordano. Tel. 011 8815 241/242
PICCOLO REGIO G. PUCCINI. Big Torino [illegible] Ore 21 Danza contemporanea finlandese **Miss Julie Now! Once upon a time in the [illegible] e Di[illegible]** Tel. 011 8815 303, info tel. 800 905 095 e Cantiere Big tel. 011 282 946
[illegible] Giovanni Agnelli Lingotto via Nizza 280. Ore 21 (turno blu) Orchestra Sinfonica Nazionale della Rai 24° concerto Stagione Sinfonica 1999/2000 Tel. 011 810 46 53-011 810 49 61
AUDITORIUM RAI. Orchestra Sinfonica Nazionale della Rai Per info tel. 011 810 4653/ 810 4961
CONSERVATORIO G. Verdi. P. Bodoni. Ore 21 Stagione Concerti «Serate Musicali» Big Torino 2000 «Nuove musiche per il nuovo [illegible]» Ingresso libero

Tetra Pak

Tetra [illegible] PET Systems Italia
ditta operante nel settore dell'assemblaggio di macchine per il packaging
cerca
per ufficio tecnico della sede di Viguzzolo (AL)
IMPIEGATO TECNICO
Il candidato ideale dovrà possedere:
Laurea in ingegneria meccanica, indirizzo automazione industriale e robotica. Esperienza tecnica. Capacità operativa su sistemi CAD. Eventuale precedente esperienza nel settore macchine per packaging o simili. Età non superiore a 32 anni. Buona conoscenza lingua inglese e principali pacchetti informatici.
Inviare CV con foto a:
Tetra Pak PET Systems Italia s.r.l.
[illegible] Garbagna 2
15058 Viguzzolo (AL)
Human Resources
c.a. dott.ssa Camilla Stringa

Vi propone la cucina innovativa e il piatto del 2000 ideato dalla
cuoca Ornella
Menu personalizzati per ricorrenze
Per Pasqua è gradita la prenotazione
VIA MONDO 26 CASTELLO D'ANNONE (AT) Tel. 0141.401106

GRUPPO PATERNA
ricerca per assunzione a tempo indeterminato o partime
RAGIONIERE
RESPONSABILE VENDITA
MAGAZZINIERE
FUNZIONARIO VENDITE
MECCANICO - ELETTRAUTO
Si richiede:
esperienza pluriennale del settore
presenza e dinamicità
Faranno titolo di preferenza eventuali: laurea o diploma
Si offre compenso superiore alla media e comunque in linea con le capacità individuali
Si garantisce la massima riservatezza.
Inviare curriculum vitae con allegata una fotografia alla spettabile:
Paterna F.lli S.r.l. - Uff. Pers.
Spalto Marengo 73 - 15100 - Alessandria

McArthur Glen Designer Outlet

CENTRE MARKETER
Un Outlet per talenti creativi
Serravalle Scrivia (Alessandria)
McArthurGlen è leader in Europa nella creazione di Designer Outlet. Il [illegible] Designer Outlet è un veicolo di distribuzione per produttori e retailer desiderosi di vendere merci in eccesso e rimanenze di fine stagione pur conservando l'integrità del loro marchio. I nostri inquilini rappresentano le marche più note al mondo nell'abbigliamento classico o sportivo, calzature, prodotti per la casa ed accessori, ed offrono [illegible] dal 30% al 50%, e spesso più alti, sui prezzi di listino.
Nei nostri Outlet pluri-premiati uniamo grandi brand all'eccellenza operativa e, avvalendoci di un forte management team, perseguiamo continuamente crescita e successo! Il nostro primo Designer Outlet italiano sarà il più grande d'Europa. Situato tra Genova e Milano, con la sua architettura distintiva, un grande assortimento di brand leader, bar, caffè e aree gioco per i bambini, sarà un luogo di classe ed al contempo rilassante. Per l'apertura prevista in Settembre stiamo cercando una persona proveniente dal settore marketing che possa unirsi al [illegible] team dinamico. Lavorando a stretto [illegible] il Country Marketing Manager, con il Centre Manager e con i retailer dell'Outlet stesso, il Centre Marketer ricoprirà un ruolo impegnativo e a tutto tondo, con la responsabilità di implementare il piano di marketing e trasformare idee innovative in realtà operative mirate.
[illegible] dovrà avere un'esperienza di almeno tre anni maturata [illegible] ting, preferibilmente se nel settore retail, beni di largo consumo o nei servizi. Fortemente motivato e con grande capacità organizzativa, il candidato dovrà inoltre essere un team player molto flessibile e versatile, con assoluta capacità di controllo sia del budget che della pianificazione delle attività, degli strumenti informatici e della lingua inglese. Uno spiccato [illegible] comunicativo ed una buona capacità di negoziazione completano il profilo della posizione.
Chiunque senta di avere la carica giusta per avere successo in un business estremamente dinamico, invii entro il 2 maggio il proprio curriculum vitae, indicando l'attuale retribuzione, a: BAA McArthur[illegible] Services, corso Matteotti 1, 20121 Milano, indicando sulla busta Rif. MKTG SRVL, o tramite e-mail all'indirizzo mcarthurglen.milano@b-m-g.it indicando Rif. MKTG SRVL nell'oggetto

ELEZIONI REGIONALI - 16 APRILE 2000

L'IMPEGNO DI GHIGO PRESIDENTE

- PER UN VERO FEDERALISMO CHE CONSENTA AL PIEMONTE DI GESTIRE LE PROPRIE RISORSE
- PER LA SICUREZZA DEI CITTADINI
- PER LO SVILUPPO DEL LAVORO, DELLE IMPRESE E DEL TURISMO
- PER UNA SANITA' VICINA ALLE NECESSITA' DELLA GENTE
- PER I GRANDI COLLEGAMENTI INTERNAZIONALI
- FARE DEL PIEMONTE UNA REGIONE D'EUROPA

Il Presidente Enzo Ghigo invita a partecipare all'incontro con l'On. Silvio Berlusconi in P.za Carignano a Torino - ore 18.

MESSAGGIO ... - ... G. DELL'ELCE AMM.RE NAZIONALE DI FORZA ...

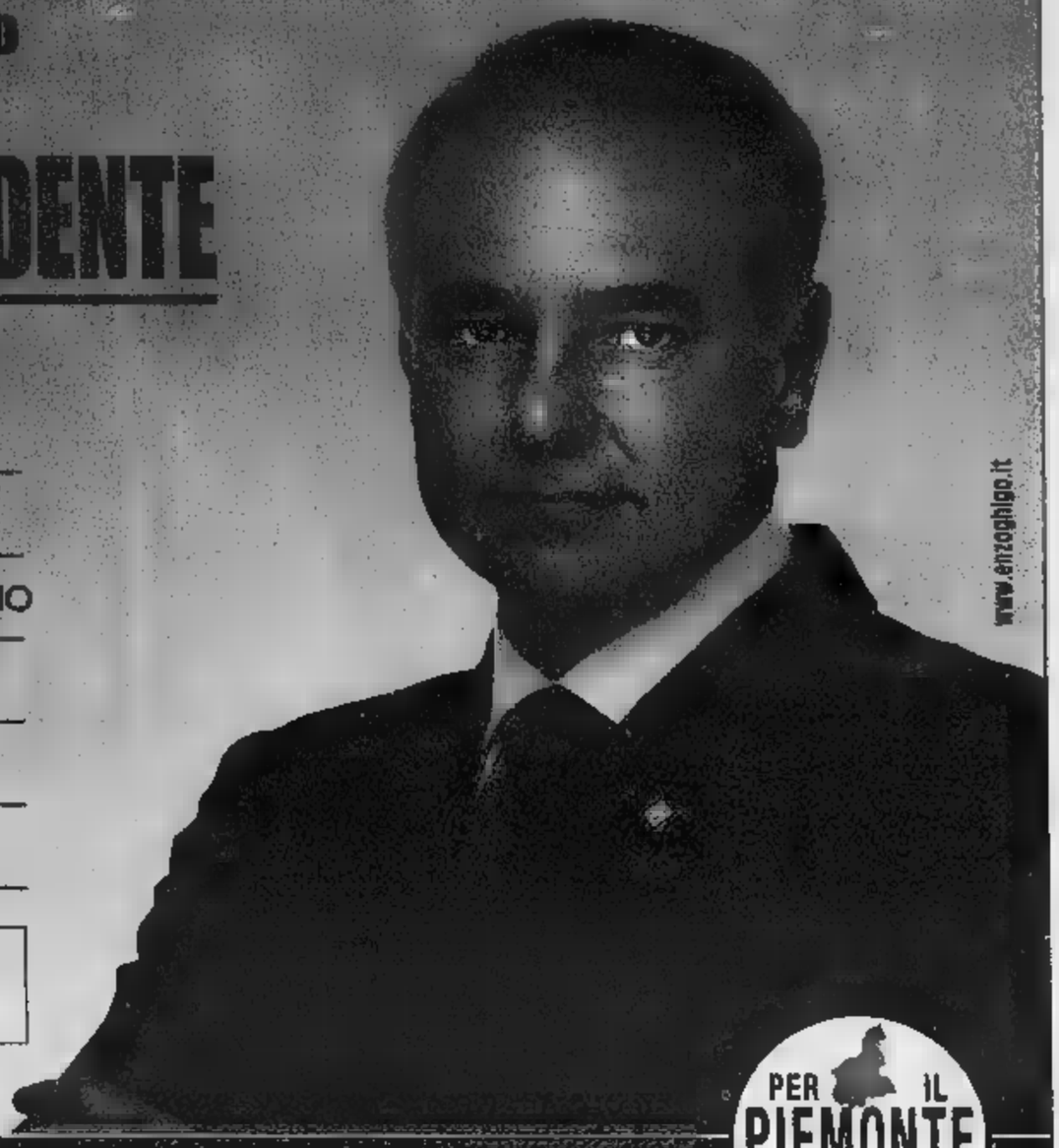

PER IL PIEMONTE

IL PIEMONTE VUOLE CONTINUARE A CRESCERE

MIXATEVI IL MUTUO

(tasso fisso tasso variabile finalmente insieme)

Un mutuo tasso fisso o tasso variabile? I tassi salgono, scendono... sempre difficile decidere. Ma da oggi con Sanpaolo IMI puoi sceglierli tutti due, mixandoli nelle proporzioni che vuoi tu. È nato DOMUSMIX, il primo mutuo che ti consente di decidere - sin dall'inizio e senz'alcun aggravio di costi - la combinazione di tasso fisso tasso variabile che si adatta alle tue esigenze.

DOMUSMIX lo trovi solo da Sanpaolo IMI. Per saperne di più, anche tramite i Fogli Informativi Analitici, parlane subito con la Filiale che ti è più comoda.

CINQUE COMBINAZIONI DI MUTUO

VARIABILE	FISSO
30%	+ 70%
40%	+ 60%
50%	+ 50%
60%	+ 40%
70%	+ 30%

DOMUSMIX

SANPAOLO IMI

Si diventa possessivi, con una Lancia Y.

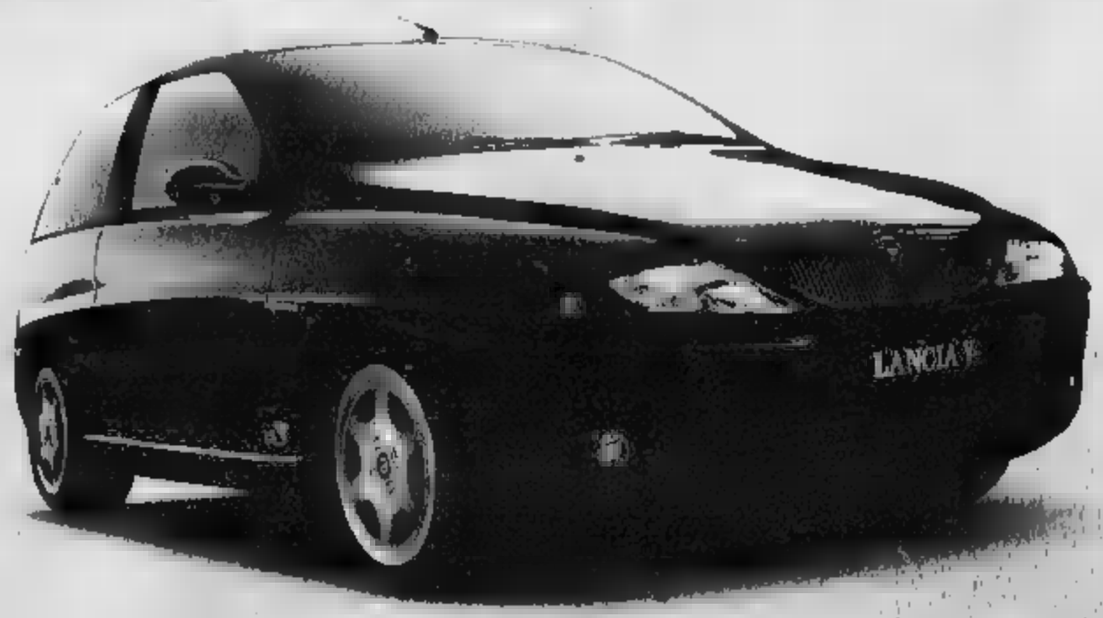

Lancia Y. Anima monella.
Da L.14.900.000.

Fino al 30 aprile Lancia vi offre:

Lancia Y
da L.16.550.000* con il climatizzatore

oppure

un finanziamento
di L.14.000.000 in 36 mesi a tasso zero**

**Prezzi chiavi in mano esclusa I.P.T. Solo in caso di restituzione del vostro usato che sia nuovo o non catalizzato. **Esempio: Lancia Y elefantino blu 1.1 L. 18.000.000. Importo finanziato L.14.000.000 TAN 0,00% TAEG 1,18% 36 rate da L. 388.889. Spese gestione pratica e bolli L.170.000. Salvo approvazione SAVA. Offerte non cumulabili con altre iniziative in corso e valide solo per vetture disponibili in rete.*

È un'iniziativa delle Concessionarie Lancia:

Autotre Via Novi 70/I, Basaluzzo (AL) tel. 0143.48.99.88
Centralcar Via Marengo 149/151, Alessandria, tel. 0131.25.10.06
Gaino ■ Mignone Via Berlingieri 5, Acqui Terme (AL) tel. 0144.32.49.55
Prete F.lli Strada Valenza 1, Casale Monferrato (AL) tel. 0142.76.17.1-2
Team Auto Via Piacenza 189, Voghera (PV) tel. 0383.36.55.55

Il Granturismo

L'attaccante ha fame di gol dopo i problemi avuti col presidente del Como

Masitto: «Il sogno? Grigi in C1»

Atteso oggi il «sì» della Lega al trasferimento

Massimo Delfino
ALESSANDRIA

«Il contratto [illegible] il Como è già rescisso, speriamo che la Lega dia parere favorevole al mio passaggio all'Alessandria». Cristiano Masitto, classe '72, scalpita e vuole concludere alla grande con i grigi una stagione avara di soddisfazioni. «[illegible] non ci saranno intoppi burocratici, mi metterò subito a disposizione [illegible] tecnico - spiega -. In questi giorni mi sono anche allenato [illegible] il club lariano e la condizione è buo[illegible]. Purtroppo, l'annata è stata contrassegnata da un episodio spiacevole e ho un enorme desiderio di rivincita. In un mese e [illegible] prometto però di rendere al [illegible] per far raggiungere all'Alessandria la C1».

C. Masitto

Masitto era approdato al Como dal Savoia, neopromosso in B. «Subito dopo, il club campano mi avrebbe ripreso perchè aveva bisogno di una punta - spiega il giocatore -. Sarei andato nella serie cadetta, ma il presidente Preziosi non ne ha voluto sapere. Avevo un contratto triennale con il Como e sono stato costretto a restare, anche se a malincuore. Poi, il team lombardo ha avuto problemi (si sono succeduti tre allenatori) e la squadra ha navigato nel bassifondi della classifica; ndr), ma io ho cercato di dare sempre il meglio, facendo un po' da "chioccia" ai compagni più giovani». Adesso, finalmente, Masitto ha rescisso il contratto e si è accordato con i grigi. «Della squadra di Maselli conosco bene Scazzola, che era a Modena quando [illegible] giocavo [illegible] Carpidica il centravanti -, ma soprattutto Braçaloni: siamo infatti entrambi di Carrara e abbiamo mosso insieme i primi passi sui campi di calcio».

SPORT FLASH

JUDO

Per la prima volta in carriera Guido rinuncia agli Assoluti

Per la prima volta in carriera, il novese Luigi [illegible] prenderà parte agli Assoluti [illegible] judo, in programma domani e domenica a Foligno. Essendo già qualificato per Sidney, il Cs Carabinieri ha deciso di esentarlo dalla manifestazione, che l'allievo di Giardi ha già vinto per ben sette edizioni. [r. c.]

BASEBALL

Esordio super per i Blue Sox Derthona, match sospeso

Nel primo turno del campionato di serie [illegible], i [illegible] Alessandria hanno sconfitto in casa (12-2) il Cus Genova. Sospeso per pioggia, invece, l'incontro del Derthona sul diamante di Albisola. [r. g.]

BOCCE

Tiengo e Perotti in trionfo nella «raffa» a Podenzano

Lucio Tiengo e Stefano Perotti, della Viguzzolese, hanno vinto a Podenzano (Piacenza) il «Memorial Casotti» di bocce, specialità raffa, con 256 coppie. Lo stesso Perotti, insieme al fratello Mauro, è poi giunto secondo a Stradella. Successo del Cast[illegible] (con Finardi e Bassi), invece, nel «Trofeo Volpara» promosso dalla Brignanese. [r. g.]

TENNISTAVOLO

Un alfiere del Bistagno è campione in 4ª categoria

Daniele Marocchi (Soms Bistagno) si è laureato campione provinciale di tennistavolo, 4ª categoria. Piazza d'onore per Marco Pareti (Resicar Nissan). [f. g.]

«GOLDEN», FANZONE [illegible] IL [illegible]

Per il secondo giorno consecutivo, Mattia Fanzone è leader nel referendum «Golden Boys». Il giovane calciatore della squadra Pulcini della Pgs Don Bosco Alessandria riceve 334 voti. Notevolmente distanziati cinque altri calciatori. Si tratta di Ivan Pregnolato (Esordienti Frassineto Occimiano), punti 35, Marco De Carolis (Esordienti Alessandria), 30, Mattia Benzi (Giovanissimi Gs Orti Alessandria), 24, Luca Vitale (Allievi Agape Alessandria), 21 e Daniele Callegari (Juniores Luciano Eco Don Stornini), accreditato di 15 preferenze. Per «il campione del secolo», Benito Michelon, pugilato, riceve 334 segnalazioni e precede Giuseppe Gandini, 30, calciatore dei grigi negli Anni Venti e primi Anni Trenta, oltrechè titolare, sei volte, in nazionale. Quindici voti per Giulio Sartorio, di Alessandria, che è stato un grande nuotatore e si è laureato campione italiano assoluto nei 200 delfino 19 anni fa. Infine, dieci preferenze ciascuno a favore di Costante Girardengo, il popolare «omino di Novi», Pieri Bassano, instancabile organizzatore di gare ciclistiche e giudice internazionale, e Giuseppe Castelli, bronzo nell'atletica leggera alle Olimpiadi di Los Angeles nel '32. [r. g.]

TESTARDI DENTRO
Dentro l'EUROPA, dentro il GOVERNO, dentro le CITTÀ, vicini alla GENTE.

Noi siamo con Nicola
Gianfranco Cairo
Carla Gallini
Carlo Gandini
Marco Grassano
Roberto Guala
Riccardo Lenti
Marisa Maino
Graziano Mallarino
Domenico Moccagatta
Franco Paneri
Carlo Poggio
Alberto Prete
Roberto Sartori
Elena Sassone
L. Vogogna Martinetti

Comm. Resp. Monica Guerrino

COMUNICATO ELETTORALE
I DEMOCRATICI
L'Ulivo

PER IL FEDERALISMO
PER IL MAGGIORITARIO
PER LA SICUREZZA
PER LA GIUSTIZIA
PER L'AMBIENTE

Nicola SAVI
Capolista alle Regionali del 16 aprile

37 anni, alessandrino, laureato in Economia e Commercio, insegnante [illegible] esperienza [illegible] comunità per minori.
Di formazione cattolica, da sempre impegnato nel volontariato giovanile ed assistenziale.
Difensore dello spirito della Costituzione, ha nella famiglia, nella solidarietà, nella giustizia e nella verità i suoi valori guida.
Alla [illegible] prima esperienza politica, la sua formazio[illegible] garanzia di impegno per una buona politica.

Si al cittadino che decide

Locanda Gancia S.Stefano Belbo
ore 20,00

IMBALVETRI PRESENTA LA NUOVA BOTTIGLIA CHE VESTIRA' GRANDI VINI E SPUMANTI

IMBALVETRI srl • Tel.0141.844150 • Fax 0141.843384
ingresso su invito

Diventa socio anche [illegible] di Tin.it!
[illegible] di 2 milioni gli [illegible] free
[illegible] con [illegible] di accesso a [illegible]
in tutta Italia, al costo di una [illegible]
[illegible] Vieni a conosc[illegible] aspettano:
[illegible] da personaggi del momento:
il Meteo e le rubriche sul Lavoro; il sito di Andrea Pezzi con le ricette di Kitchen;
la cucina del Mangiamondo; lo spazio [illegible] Chart e i sondaggi
su argom[illegible]. E questo è solo l'inizio! Co[illegible]
gli aggiornamenti sono g[illegible] voglia di [illegible] confini.

www.tin.it
INTERNET DI TELECOM ITALIA

Per richiedere il CD con l'accesso gratuito a Internet telefona al numero 147-050505 tutti i giorni dalle 9 alle 22. La telefonata è al costo di 1lire 297+IVA.

INTERNET PARTE DA QUI

VENDITA PROMOZIONALE

Sconti dal 20% al 80%

su tutta la merce

VEGLIO PROFUMI
Via Gramsci, 4
AOSTA
Tel. 0165.40075

salvo esaurimento merce

LE GRANDI FIRME
a prezzi di stock

I NOSTRI MARCHI:
ICEBERG. ASPESI C.P. COMPANY FENDI
ZANONE allegri Versace sport golf ANTONIO FUSCO GERANI
ISSEY MIYAKE BALAJO
VERSUS Cornelian CAPPELLINI FERRE
valentino ETRO
Burberrys BYBLOS ANIS collection
Semi Uno by UTA RAASCH ecc. ecc.

9,30/12,30 - 15,00/19,30 - 15,00/19,30

ABBIGLIAMENTO FIRMATO per DONNA - UOMO BAMBINO

ALLE GRANDI FIRME
DA SABATO
15 APRILE
inizia il grande mese
del RISPARMIO

SCONTI
del 20%
SU TUTTI I CAPI
IN ESPOSIZIONE
VI ASPETTIAMO COME SEMPRE NUMEROSI

Telefono 0165 45.828 LOCALITÀ GRAND CHEMIN N. 114 (a fianco Unieuro) - ST-CHRISTOPHE

Invito aperto a chi vuole capirne di più.

"Fondi comuni, fondi pensione, fondi di caffè... cos'è più affidabile per il mio futuro?"
"Azionario, bilanciato, obbligazionario... ma obbligato a fare che?"
"Corporate Bonds... bonds come James Bond?"
"Faccio un mutuo o pago l'affitto? Nel dubbio, resto dai miei".
"È vero che con il trading on-line si diventa ricchi in un click?"

1° SALONE DI tuttosoldi LA STAMPA
Rassegna del risparmio e degli investimenti

IL SALONE DI TUTTOSOLDI.
FINALMENTE TUTTO CHIARO.

Nasce il Salone di Tuttosoldi, rassegna del risparmio e degli investimenti che festeggia i cinque anni dell'inserto de La Stampa ed è dedicata a chi, piccolo risparmiatore, cerca di orientarsi nel complicato mondo dell'economia. Visitandolo, potrete partecipare a lezioni e incontri su temi di grande interesse e attualità come **investimenti, casa, lavoro, formazione.** Al Salone, tutte le domande troveranno una risposta semplice e immediata e grazie alla presenza di molti espositori ed esperti del settore potrete da subito farvi un'idea concreta dei prodotti e degli strumenti offerti dal mercato. Per informazioni rivolgetevi a Rebus, telefono +39 011 546284 - Fax +39 011 5623094 - rebus@rebus-italia.com

In collaborazione con NOICOM web

LA STAMPA

A Torino Esposizioni, c.so Massimo d'Azeglio 15, dal 5 al 7 maggio 2000.

Via Marenco 32, telefono 011.65.68.111 / fax 663.90.03
Segreteria telefonica "La Mia Città" 011.65.68.531 / 252 / 205

IL TEMPO

ANCORA ANNUVOLAMENTI SUI RILIEVI E PROBABILI DEBOLI PIOVASCHI IN PIANURA

ANCHE per oggi pare che la situazione meteorologica sulla nostra regione segua le orme della giornata che l'ha preceduta. Riavremo ancora deboli precipitazioni in alta Valle Susa ed Ossola, bene accette dagli sciatori almeno fino a Pasqua. Per il resto annuvolamenti intensi sui rilievi alpini ma sporadici in pianura con probabili deboli piovaschi.

[redacted]

AL MAURIZIANO LA PALAZZINA DI STUPINIGI

IL 14 aprile 1926 la palazzina di caccia di Stupinigi torna all'Ordine Mauriziano, con l'impegno che continui a ospitare il museo dell'ammobigliamento. Era stata fatta costruire da Vittorio Amedeo II che ne aveva affidato l'incarico a Filippo Juvarra. La costruzione era durata, per il suo nucleo principale, fino al 1733 e i lavori erano stati diretti da Giovanni Tommaso Prunotto di Guarene. La palazzina, originariamente destinata alle soste durante le battute di caccia, ospitò re e regine tra cui Napoleone e Paolina Bonaparte e cerimonie regali come il matrimonio di Vittorio Emanuele II nel 1842 e di Amedeo duca d'Aosta nel 1867.

[redacted]

ENTRO IL 17 APRILE PARTE IL SERVIZIO «BABY-SITTER CULTURALE»

-3 [redacted]

IL 17 aprile scatterà l'esperimento promosso dal Comune di «baby-sitter al servizio della cultura» e ideato dall'assessore Perone. L'iniziativa prevede l'impiego di giovani volontari che offriranno a tutti i genitori che la sera vorranno andare al cinema o a teatro un servizio gratuito di baby-sitter. In cambio i giovani otterranno biglietti [redacted] manifestazioni culturali e ingressi a teatro.

[redacted]

APRE AL PUBBLICO DOMANI ALLA GAM LA MOSTRA DI BAGETTI

ALLA Gam-Galleria Civica d'Arte Moderna e Contemporanea, in via Magenta 31, s'inaugura oggi, alle 18, la mostra «Giuseppe Pietro Bagetti pittore di battaglie. I disegni delle campagne napoleoniche in Italia della Gam di Torino» (per il pubblico da domani al 14 maggio, orario: 9-19, telefono 011/562.99.11, ingresso L.10 000). Nato a Torino nel 1764, e morto nel maggio 1831, Bagetti, architetto e insegnante di disegno topografico presso la Reale Accademia dei Nobili, si è formato artisticamente alla scuola di Pietro Palmieri.

Quattro ore di urla contro la polizia, poi i clandestini rientrano nei container

DAI CORTEI ALLE RIVOLTE

I CORTEI CONTRO L'APERTURA. Il Centro di Permanenza Temporanea, questa la definizione corretta, apre i cancelli agli immigrati clandestini a fine aprile '99, ma già l'anno precedente sfilano in città squatter, associazioni di volontariato, studenti e cittadini. Partecipa anche don Ciotti, che sollecita «la riflessione sul problema dell'immigrazione»; i più arrabbiati dei centri sociali urlano «no ai lager».

I TENTATIVI DI FUGA. La battaglia di chi non vuole l'apertura del Centro fallisce. La struttura ha 80 posti disponibili, 12 container per mensa e alloggi. Le etnie, per motivi di sicurezza, sono divise. Il 16 gennaio di quest'anno il [redacted] più [redacted] fuga di gruppo: sei irregolari scavalcano [redacted] recinzioni e [redacted] aprono [redacted] nel filo spinato, [redacted] quattro si perdono le tracce, due marocchini vengono bloccati.

[redacted] RIVOLTE. Una notte dell'estate '99 scoppia [redacted] prima rivolta: [redacted] gruppo di clandestini ammucchia materassi e appicca il fuoco, ma la situazione non degenera. Poche settimane dopo alcuni giovani salgono sui tetti dei container. La loro protesta si limita a frasi di denuncia per il trattamento subito e contro la detenzione nel Centro. Unico imprevisto, la caduta di un giovane, che gli procura la frattura ad una gamba. A dicembre dello stesso anno, testimoniano alcuni inquilini dei palazzi [redacted] fronte al Centro, le forze dell'ordine avrebbero sedato con gli idranti [redacted] rivolta nel settore delle donne.

LE [redacted] DI [redacted] Il primo tentativo di ferimento volontario [redacted] a fine [redacted] lo [redacted] un giovane nigeriano, che si lancia dal tetto di uno dei container. Nella caduta si rompe una gamba; dopo due giorni viene rimpatriato. Più grave l'episodio del febbraio di quest'anno: Annibale Manega Dusurte, 40 anni, colombiano, spacca un neon e si taglia la gola. Viene salvato al Martini. Anche per lui, appena guarito, c'è l'espulsio[redacted] dall'Italia. Mercoledì l'ultimo episodio. Mustafà Moudni, 28 anni, marocchino, resta appeso per 4 ore alle reti di recinzione minacciando di lasciarsi cadere. Il questore lo convince a scendere, il giorno dopo Mustafà sale [redacted] un aereo per il Marocco.

[redacted]

Mustafà, il marocchino che aveva minacciato l'altro giorno il suicidio non ha convinto la questura: è stata confermata ieri la sua espulsione Intanto dalle Vallette oltre trecento detenuti saranno trasferiti in altre carceri

Un extracomunitario seduto [redacted] palo sopra la recinzione

Protesta al Centro Brunelleschi

In tre si arrampicano sulla recinzione

Massimo Numa
Marco Sartorelli

Ancora tensione al Centro di detenzione per stranieri irregolari di corso Brunelleschi. L'allar[redacted] è scattato nella tarda mattinata [redacted] ieri: una trentina di clandestini [redacted] in rivolta, si lanciano contro una rete di recinzione, sotto lo sguardo dei sorveglianti e dei militari di guardia.

I responsabili del Centro mobilitano polizia e carabinieri che raggiungono in pochi minuti i cancelli di corso Brunelleschi, dove appena il giorno prima un giovane marocchino aveva minacciato il suicidio per protestare contro l'espulsione.

Alla fine, la maggior parte degli extracomunitari rientra nei container; solo in tre riescono ad arrampicarsi sulle reti e sedersi sull'intreccio di tubi che delimitano le recinzioni metalliche. Urlano, per quasi quattro ore, insulti e minacce: «Polizia assassina, assassini, liberateci...».

Gli inquilini dei palazzi di fronte [redacted] Centro scendono in strada a guardare [redacted] scena (fatta di urla, sirene e processioni di auto), che si ripete quasi ogni giorno e alla quale, dicono, si è aggiunta una novità: le donne rinchiuse nel Centro prendono il sole - nude - sui tetti dei container. I condomini hanno chiamato il centralino della questura, hanno chiesto alla polizia di intervenire e, soprattutto, se lo «spettacolo» sia o no legittimo. La risposta ufficiale [redacted] è ancora arrivata.

Sugli incidenti di ieri, la polizia minimizza: la tensione nel Centro, viene ricordato, è un fatto quotidiano. Sono state bruciate coperte, iniziati scioperi della fame, avviati «concerti» di protesta in [redacted]a utilizzando pentole e posate. Nulla che, sino a ora, gli uomini del servizio di sorveglianza interno [redacted] siano riusciti a risolvere senza particolari problemi. Ieri i quattro che si [redacted]no arrampicati sulle recinzioni hanno deciso di interrompere la loro protesta intorno alle 14. Uno dei tre, anzi, è sceso quasi subito, al termine di una trattativa-lampo. Gli altri hanno resistito più a lungo, rischiando di cadere da sei metri di altezza.

Si è conclusa ieri, con l'espul[redacted]e, anche la vicenda di Mustafà [redacted] Moudni, marocchino di [redacted] anni che aveva trascorso parte del pomeriggio e della sera di mercoledì aggrappato a una rete di recinzione. Protestava perché riteneva di essere cacciato ingiustamente (ritenuto «socialmente pericoloso» per aver tentato di rubare una bottiglia d'olio in [redacted] supermercato brandendo una prezzatrice), ed era riuscito a raccontare la propria storia al questore Nicola Izzo, arrivato sul posto.

Rassicurato dalla promessa che lo stesso questore avrebbe rivisto la sua posizione prima di dare il via libera all'imbarco per il Marocco, il giovane si era infine calato dalla recinzione. Ieri Mustafà è stato portato in Questura, dove gli è stata confermata l'espulsione.

Intanto, per alleggerire la ten[redacted] nelle carceri (dopo gli episodi recenti dello spaccio di droga da parte delle guardie carcerarie e di un'evasione rocambolesca dalle Vallette), [redacted] direzione delle carceri ha deciso il trasferimento di 330 detenuti dalle Vallette (180 già in altre carceri piemontesi, gli altri andranno in altre regioni).

«In questo modo - spiega Giancarlo Caselli, direttore del dipartimento di amministrazione penitenziaria -, cerchiamo di riequilibrare il rapporto tra detenuti e personale, soprattutto polizia penitenziaria, raccogliendo così anche le richieste della categoria».

Il presidente

Ds a Rivoli e con Rc in Abruzzo

A Rivoli, dove era presidente del consiglio comunale, tutti pensavano che Avermino Di Croce fosse tornato in Abruzzo per gravi motivi familiari, ma lui, iscritto regolarmente nelle liste dei Ds a Chieti, stava preparando la sua campagna elettorale per le elezioni regionali, però nel partito di Rifondazione Comunista. Il personaggio è al centro di una complicata vicenda politica, venuta alla luce dopo che il suo nome è stato «scoperto» su Internet tra i candidati al consiglio regionale nel collegio di Chieti.

Stefano Esposito, responsabile degli enti locali Ds di Torino, ha così commentato: «Questo è l'esempio peggiore che si possa dare in politica. Oggi è stata interessata la commissione di garanzia, che assumerà tutte le informazioni del caso, ma è facile prevedere che Avermino Di Croce verrà espulso dal nostro partito». Ma, ovviamente, la faccenda non si chiude qui, perché Di Cro[illegible] Rivoli è anche [redacted] presidente del [redacted]iglio comunale. Per questo, un mese fa, aveva chiesto una aspettativa elettorale così da potersi allontanare da Rivoli. I compagni diessini, preoccupati dall'assenza, avevano chiesto info[redacted]mazioni alla moglie, che al telefono ha così risposto: «Mio marito non [redacted], è andato in Abruzzo per questioni familiari». Ma Avermino è recidivo. Per questo gli amici di partito si erano rivolti ad Internet e qui avevano scoperto la verità riguardo il suo misterioso viaggio.

La vicenda, fino a questo punto tutta piemontese, ha allargato [redacted] raggio coinvolgendo anche l'Abruzzo: «Della sua iscrizione nei Ds non sapevavamo nulla - ha dichiarato Giuliano Crocietti, segretario di Rifondazione a Chieti, - lui ci aveva detto che lavorava in Comune a Rivoli, ma non aveva mai spiegato esattamente quali fossero le sue mansioni».

E il signor Di Croce? Rintracciarlo è praticamente impossibile: l'ultima dichiarazione è quella rilasciata al responsabile DS di Torino. «Non capisco il motivo di tutto questo pandemonio - avrebbe risposto Avermino Di Croce [redacted] telefono, - la faccenda è semplicemente questa: io mi sento un indipendente».

A Castellamonte

Una piazza ai Martiri delle Foibe

Giampiero Maggio

Piazza Martiri delle Foibe: sarà questo il nome che verrà dato alla nuova piazza di Castellamonte, a due passi da quella che ospita il palazzo comunale e che è stata dedicata ai Martiri della Libertà. L'idea, passata alcuni giorni fa in una delibera di giunta, è venuta al vicesindaco della città, Piero Scala, esponente di Alleanza nazionale.

Di sicuro non mancheranno le polemiche: in città da tempo si respira un clima politico avvelenato e la proposta del vicesindaco farà discutere. «Timore delle reazioni? Perché dovrei averne?», dichiara Scala, che aggiunge: «Probabilmente qualcuno userà questa nostra idea per alimentare altri veleni, [redacted] non importa. Dico solo che rispetto i caduti della Resistenza e che lo stesso deve avvenire per chi [redacted] dall'altra parte e che perdendo la vita ora merita lo stesso rispetto». La giunta di Castellamonte, in particolare il vicesindaco, da 5 anni fa visita alle foibe di Basovizza, ai confini tra Italia e Slovenia. «Anche il 6 maggio andremo a commemorare i caduti». La manifestazione ufficiale del «battesimo» della piazza avverrà a lavori terminati (manca ancora l'illuminazione), e per l'occasione saranno invitati alcuni testimoni che hanno vissuto la tragedia delle foibe.

Pronta la replica dell'associazione canavesana per i valori della Resistenza: «Non vorrei che fosse un'idea pretestuosa e strumentale, tanto per gettare fango sulla Resistenza», afferma il presidente onorario dell'associazione, Martino Gatta Michelet, [redacted] anni, ex partigiano e attualmente a capo della sezione Anpi di Favria e Oglianico. Aggiunge: «Noi non nascondiamo la testa sotto la sabbia. Conosciamo benissimo il dramma delle foibe, tant'è che abbiamo visitato Basovizza [redacted] più di un'occasione: dentro quelle fosse [redacted] ci sono solo fascisti ma anche ex partigiani».

L'episodio a Piossasco, vittima una pensionata stroncata da un infarto

Cadavere resta in strada per quattro ore

Manca il medico legale, nessuno può toccarlo

E' morta così, stroncata da un infarto, davanti a una cabina del telefono, ieri sera alle 17.30 in via Pinerolo, nel centro di Piossasco. Gertrude Steinman, 73 anni, vedova, origine svizzera, era una signora amata da tutti. Abitava poco lontano, nella casa di via Togliatti. Ieri sera era uscita di casa per fare un po' di spesa nel market e poi, dopo, per andare a messa, come faceva quasi tutti giorni. La mano stretta sul cuore, una fitta improvvisa, ed è caduta, piegata dall'infarto. La borsetta è rimasta lì accanto, con le poche cose che aveva con sé. L'hanno soccorsa subito, i passanti e i volontari della Croce Rossa; non c'era più nulla da fare. Non ha sofferto, una morte dolce e veloce.

Che doveva accadere, ora? I necrofori avrebbero dovuto recuperare subito il corpo della signora e trasferirlo [redacted]ll'obitorio del [redacted] Luigi, tra le lacrime di commozione e un commento a bassa [redacted], [redacted] biato rapido tra i fedeli della parrocchia: molti avrebbero raggiunto la [redacted] ardente per pregare o per portare un fiore, secondo i riti immutabili delle piccole comunità. Gertrude Steinman era sola da tanti anni ma aveva saputo farsi amare, lei che col marito aveva abitato [redacted] Milano, prima di trasferirsi in Piemonte. A Piossasco non aveva neanche un familiare, il fratello vive a Bologna e l'[redacted] avvertito solo ieri sera.

Ma il suo cadavere, all'obitorio, c'è arrivato solo quattro ore dopo, minuto più, minuto meno. Quattro [redacted] trascorse sul selciato, il [redacted] coperto pietosamente da un telo, sotto gli occhi dei passanti e dei molti amici e conoscenti che si sono imbattuti in una scena che, col trascorrere delle ore, ha sollevato indignazione e [redacted] polemiche. Tutto per colpa di un disguido burocratico ora al centro di un'indagine. In apparenza non c'è alcuna responsabilità, però il fatto è successo. Pensate che il medico legale è intervenuto solo perché un passante [redacted] ha chiamato al telefono e il medico, pur senza averne l'obbligo - si occupa di un altro comprensorio - si è messo in contatto con i carabinieri di Piossasco, che aveva[redacted] il compito di rintracciare il medico legale. Dice il dottor Nicolò Chiappisi: «Un fatto spiacevole, che [redacted] doveva accadere. Mi hanno chiamato e ho sentito [redacted] dovere di intervenire. Non so perché c'è stato questo ritardo...». E infatti nessuno lo sa. Neppure i titolari dell'agenzia funebre Andruetto di Piossasco. Lo spiega uno dei fondatori, Luigi: «Le nostre auto, perfettamente attrezzate, erano a pochi metri dal corpo della signora, che tra l'altro [redacted] scevo personalmente e a cui [redacted] legato da stima e amicizia. Eravamo stupiti che nessuno intervenis[redacted], che la lasciassero in strada, [redacted] gli occhi [redacted] tutti, anche dei bambini. E le ore passavano. Certo, noi, per correttezza, [redacted] ci siamo f[redacted] vedere... Ci hanno chiamato alle 20,15. Storie incomprensibili, anche per chi, come noi, è in attività dal 1911...». [m. nu.]

A CONFRONTO I PROTAGONISTI DEL VOTO DI DOMENICA

EMMA BONINO, 52 anni
ex commissario europeo, è la candidata [redacted] partito radicale.
Non ha altre liste collegate

«Riforma elettorale maggioritaria meno leggi privatizzazioni libera concorrenza tra pubblico e privato sulla sanità»

«Prima di tutto la sicurezza, condizione necessaria per lo sviluppo poi lo snellimento della burocrazia regionale e delle procedure amministrative»

FRANCESCA CALVO, 51 anni
sindaco di Alessandria, candidata per l'Ape, il movimento [redacted] Autonomisti per l'Europa, e per i Verdi Verdi

ENZO GHIGO, 47 anni,
Presidente uscente della Regione si ripresenta come candidato dello schieramento di centro-destra che comprende 7 partiti, compresa la Lega

«Chiusura dell'iter per la linea Torino-Milano [redacted] apertura dei cantieri dell'Asti-Cuneo Applicazione della legge sull'autonomia scolastica»

«Più occupazione con incentivi alla piccola impresa e agli artigiani Diritti umani, scuola [redacted] cure mediche di qualità e gratuite per tutti»

ANTONIO TEVERE, 39 anni,
macchinista delle Ferrovie [redacted] Stato, candidato per il Partito Umanista.
Non ha alcuna lista collegata

LIVIA TURCO, 45 anni
ministro del Governo D'Alema.
E' appoggiata dallo schieramento di centro-sinistra che vanta otto partiti, compresa [redacted]

«Alta capacità prima delle Olimpiadi formazione professionale e per tutti i giovani corsi di inglese, computer stage all'estero e dentro le aziende»

ECCO COME VOTARE

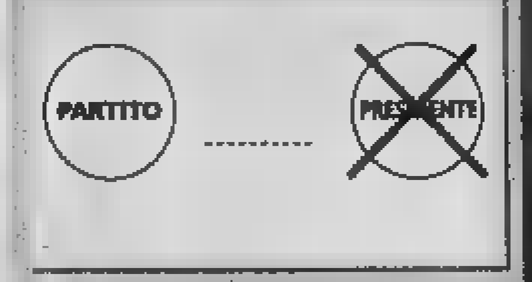

1. L'elettore può sbarrare soltanto la casella con il nome del candidato alla presidenza: Ghigo, Turco, Bonino, Calvo o Tevere. In questo caso il suo voto andrà soltanto al candidato prescelto.

2. Può anche scegliere di sbarrare soltanto il simbolo di un partito. In questo caso il voto andrà al partito prescelto e al [redacted] alla presidenza sostenuto da quel partito.

3. All'interno del partito prescelto, può indicare la preferenza per uno dei candidati alla elezione nel Consiglio regionale, scrivendo il cognome del prescelto. In questo caso il voto andrà: all'aspirante consigliere regionale prescelto, al partito dell'aspirante consigliere e al candidato alla presidenza collegato a quel partito.

4. Può, infine, indicare un partito e un candidato al Consiglio e il candidato alla presidenza di una coalizione diversa da quella del partito votato

FORUM LA STAMPA ELEZIONI
Le cinque ricette per il Piemonte del Duemila

LA STAMPA. Qual è la prima cosa che farete in caso di elezione?
[redacted] La priorità è l'occupazione che [redacted] risolta incentivando le piccole imprese e l'artigianato e regolamentando il rapporto tra capitale e lavoro; ma anche i diritti umani, con istruzione e sanità gratuiti e di qualità per tutti.
GHIGO. Alta capacità ferroviaria con la chiusura della conferenza dei servizi sulla Torino-Milano, l'apertura dei cantieri dell'Asti-Cuneo e l'attuazione della legge Berlinguer per [redacted] scuola soprattutto sulle competenze della Regione su formazione professionale, riforma dei cicli e scuola dell'obbligo.
TURCO. Anche per me la priorità è la Torino-Milano da completare [redacted] tempo utile per [redacted] Olimpiadi. Il primo banco [redacted] prova sarà la riforma [redacted] della formazione professionale che oggi è insufficiente; per tutti i giovani daremo corsi di inglese, computer e stage all'estero e in aziende.
CALVO. Prima di tutto viene la sicurezza, condizione indispensabile per lo sviluppo. In secondo luogo [redacted] snellire la burocrazia regionale e le procedure amministrative.
BONINO. Sono quattro i dossier da avviare contemporaneamente. Il primo riguarda la parte istituzionale, ossia lo statuto e la legge elettorale maggioritaria. Delegiferare: 1690 leggi sono troppe per essere conosciute e applicate. Privatizzare o cedere le partecipazioni della Regione. Rivedere le convenzioni per le prestazioni sanitarie. Tutto da fare entro sei mesi.

PIU' [redacted] ALLE AUTONOMIE LOCALI

Le elezioni regionali di domenica hanno una importanza che si può certamente definire storica. A trent'anni dalla creazione del primo potere legislativo decentrato dal Parlamento, per la prima volta il presidente sarà eletto direttamente dai cittadini. Non è un passo avanti da poco, perché il mandato diretto degli elettori assicurerà ai nuovi leader [redacted] maggior forza «contrattuale» rispetto [redacted] governo e ai poteri centrali in genere.

Le nuove Regioni avranno anche la possibilità di scegliere una propria legge elettorale, uguale o diversa da quella attualmente in vigore che appare a molti macchinosa e difficile da interpretare al momento [redacted] voto. Ed è questo, fin da ora, un elemento del dibattito politico tra fautori del maggioritario, del proporzionale e delle forme corrette di questi due sistemi.

A tre giorni dal voto, La Stampa ha voluto organizzare un Forum con i candidati. Pubblichiamo un ampio resoconto della discussione durata due ore, nel [redacted] della quale i cinque concorrenti alla presidenza hanno spiegato la loro ricetta per il Piemonte del Duemila.

A fianco le possibilità che gli elettori avranno domenica per esprimere voto e preferenza alle regionali. In Provincia di Torino si vota anche [redacted] 14 Comuni, ed in [redacted] di questi si [redacted] al ballottaggio: lo spoglio delle schede si inizierà alle 14. Al voto [redacted] la circoscrizione 5 di Torino, che era entrata in [redacted] dopo essere [redacted] insediata con le amministrative [redacted] 1997. Nella pagina [redacted] un momento [redacted] Forum nel salone de La Stampa in via Marenco. Emma Bonino era collegata a giornalisti e candidati via telefono da Roma dove si trovava [redacted] impegni elettorali.

LE ALLEANZE
Il patto tra Polo e Lega

[redacted] Il tema controverso è quello delle alleanze: il rapporto Polo Lega e il corteggiamento di D'Alema ai radicali.
[redacted] Il prossimo presidente del Consiglio [redacted] leghista? Non posso ne' confermare [redacted] smentire, dipenderà [redacted] risultato elettorale, l'assemblea è sovrana. Non ho mai sentito parlare di una convocazione per [redacted] riunione straordinaria dei consigli regionali del Nord Italia in caso di vittoria del centro-destra. Quanto ai rapporti con la Lega ho partecipato a due comizi con Bossi e Tremonti e mai con Borghezio.
[redacted] Il patto Polo-Lega è deleterio per il Piemonte. Conosciamo i leghisti piemontesi, anche [redacted] in questo periodo hanno messo [redacted] bavaglio [redacted] Borghezio. Hanno accentuate componenti di secessionismo e di razzismo non solo nei confronti degli extracomunitari ma anche dei meridionali, sono pericolosi perché non danno garanzie [redacted] governabilità e fomentano l'odio, [redacted] una politica di insicurezza.
[redacted] Per il 16 aprile con D'Alema non c'è niente, sono molto interessata all'appuntamento referendario di maggio. Trovo bizzarro che [redacted] Lega sia buona o cattiva a seconda delle settimane o degli alleati che sceglie. Il problema non è Borghezio, conosciamo da anni [redacted] loro idea di federalismo alla Milosevic e [redacted] loro subcultura razziale.
[redacted] Il problema non è chi rappresenta la Lega e se sia o no secessionista, ma l'affidabilità politica. Il Carroccio quando sta per raggiungere [redacted] obbiettivo lo cambia perché quando lo si raggiunge dovrebbe gestirlo, invece alza il tiro. Non si può essere capo-popolo governando.
[redacted] In Liguria, dove gli Autonomisti per l'Europa non sono riusciti a presentare un loro candidato, l'indicazione [redacted] stata a favore del centro-sinistra. Signora Calvo, accoglierà gli appelli [redacted] voto utile? E in questo caso con chi si schiererà?
CALVO. La situazione in Piemonte è diversa, e io corro per vincere.

[redacted]
«Dare garanzie ai cittadini»

[redacted] In tutti i programmi si parla di sicurezza. Ma cos'è secondo [redacted] una città sicura?
[redacted] Sicurezza vuol dire legalità e polizia efficiente e su questo siano [redacted] prima linea. Ma vuol dire anche qualità della convivenza: se ci sono relazioni umane basate sul dialogo e sul rispetto delle differenze ci sono i presupposti per una città più sicura.
TEVERE. [redacted] risolvere il problema alla [redacted] aiutando nel suo Paese chi altrimenti emigrerebbe per sfuggire a fame [redacted]. Una città [redacted] è quella che offre servizi e garantisce a tutti il rispetto dei diritti umani e una vita dignitosa.
[redacted] Intanto si deve parlare [redacted] sicurezza anche per le campagne, dove aumentano le situazioni a rischio. Il tema va affrontato senza demagogia, si deve agire con maggior severità nei confronti di chi delinque. E' ovvio che oggi quando si parla di sicurezza scatti l'identificazione [redacted] gli extracomunitari: bisogna essere più severi e controllare di più i flussi migratori, ma anche favorire l'integrazione [redacted] la Regione ha fatto in questi anni.
[redacted] Mi stupisco dell'equivalenza criminale = extracomunitario, il problema è combattere l'insicurezza diffusa. La mia ricetta: primo, chi delinque resta in carcere; secondo, i clandestini devono [redacted] accompagnati alle frontiere; terzo, più presenza delle forze dell'ordine in città. E poi, caro Ghigo, l'integrazione presuppone la legalità.
BONINO. Sicurezza al cento per cento e rischio zero non esistono, e questo [redacted] detto senza demagogia. Esiste una microcriminalità legata al proibizionismo sulle droghe, e lì si potrebbe intervenire [redacted] la questione non fosse tabù. Una città sicura è quella che attua politiche inclusive sul lavoro, tenuto conto che ci [redacted] lavori che gli italiani [redacted] vogliono più fare.
LA [redacted] Un'opinione personale sul sistema di voto: proporzionale [redacted] maggioritario?
GHIGO. Deciderà [redacted] Consiglio regionale. [redacted] penso che [redacted] maggioritario abbia prodotto ingovernabilità, ci vorrebbe un proporzionale con lo sbarramento [redacted] 5%. Per le Regioni sono per il mantenimento del sistema attuale abolendo il listino e assegnando un premio di maggioranza alle liste.
[redacted] Voterò sì al referendum per il maggioritario [redacted] se sarò presidente mi impegnerò perché il Piemonte abbia un sistema analogo.
CALVO. Voteremo la legge elettorale [redacted] che prevede il maggioritario.
TEVERE. Siamo proporzionalisti. E vorrei ricordare che negli Stati Uniti, che sono considerati il simbolo del maggioritario, il [redacted] della popolazione non va a votare.
[redacted] Siamo stati i primi [redacted] proporre il maggioritario.

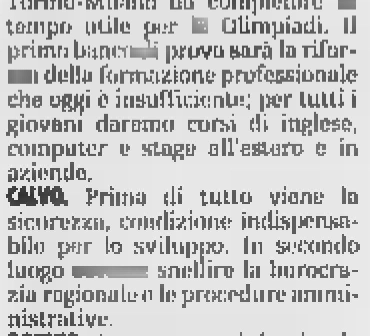

SILVANA BORTOLIN
Capolista per i Democratici Circoscrizione di Torino

Il 16 aprile 2000

Possiamo dare una svolta al Piemonte scegliendo per il Consiglio Regionale

L'esperienza
La concretezza
La serietà

Il mio programma per [redacted] l'economia [redacted] la piccola [redacted] media impresa [redacted] sviluppo [redacted] pazione la formazione professionale [redacted] il livello dei [redacted] tutti i cittadini

..... Livia Turco per il Piemonte .....

Messaggio elettorale - Committente responsabile Massimo Poletti

Specchio [redacted] tempi

«Può pagare anche a rate [redacted] ha [redacted] l'Ici» - «La scuola deve insegnare soprattutto [redacted] metodo [redacted] studio» - «Un aiuto a cani [redacted] gatti via Internet» - «I venditori di pane» - «Di cosa dovremmo indignarci?»

Il dirigente dell'ufficio tributi del Comune ci scrive:
«Rispondo al quesito della lettrice relativo ad un mancato pagamento dell'Imposta Comunale sugli Immobili per un'unità immobiliare di sua proprietà. Se non ha ancora ricevuto provvedimenti di recupero tributario, deve presentare la dichiarazione relativa all'imposta al fine, da un lato, di consentire [redacted] questa amministrazione di acquisire i dati catastali dell'immobile e, dall'altro, di metterla nella condizione di pagare sanzioni attenuate. Certamente, se il carico tributario risulterà essere elevato per le sue possibilità [redacted] economiche, sarà possibile, previa presentazione di apposita istanza, richiedere la rateizzazione della somma da pagare. Per qualsiasi chiarimento, l'ufficio I.C.I. risponde al numero 011/4424812».
Maria Virginia Tiraboschi

Un lettore ci scrive:
«Siamo quasi giunti alla fine di [redacted] anno scolastico che sarà ricordato come quello [redacted] grandi riforme e della parità tra istituti pubblici e privati. Vorrei esprimere [redacted] parere, in quanto sto vivendo in prima persona l'esperienza della figlia iscritta al primo anno presso un liceo scientifico pubblico: purtroppo, contrariamente alle [redacted] convinzioni di partenza, la scuola pubblica sta dimostrando un degrado piuttosto [redacted] stente non per le strutture o per i mezzi tecnologici a disposizione ma, cosa più grave, per quanto riguarda la missione principale della "scuola" che dovrebbe essere quella di insegnare ai ragazzi un metodo [redacted] studio, [redacted] incentivarli nel dare sempre il massimo, di verificare i loro miglioramenti o peggioramenti [redacted] modo sempre costruttivo.
«Naturalmente tutto ciò richiede [redacted] sforzo costante da parte degli insegnanti: qui sta, secondo me, il problema. Il fine principale della scuola pubblica sembra essere esclusivamente quello [redacted] "ridurre" il numero di studenti delle prime classi allo scopo di avere successivamente la strada in discesa per i docenti. Tale sfoltimento dei ranghi, purtroppo, avviene in modo del tutto superficiale ed approssimativo senza indagare la eventuale natura dei problemi e senza neppure tentare [redacted] risolverli. Posso intuire le cause che stanno [redacted] di tutto ciò (potremmo parlarne per [redacted] e riempire giornali...), però penso che siano secondarie [redacted] confronti dello scopo principale della scuola che è quello [redacted] educare, istruire e di far crescere [redacted] il livello culturale delle future generazioni [redacted] modo serio [redacted] soprattutto coscienzioso».
Segue la firma

Una lettrice ci scrive:
«Per aiutare i proprietari [redacted] cani e gatti [redacted] chi pensa [redacted] adottarne uno, è nato un sito Internet, all'indirizzo www.veterinario.it, pronto a fornire a tutti utili consigli e risposte ai quesiti riguardanti il comportamento e l'educazione [redacted] animale, anche mettendo a disposi[redacted] un semplice questionario, [redacted] compilare [redacted] inoltrare via e-mail. A rispondere sarà un esperto del settore. Questo sito contiene anche una sezione dedi[redacted] alle leggi che riguardano gli animali, in particolare il loro be[redacted]».
Silvia Maida

Un lettore ci scrive:
«Mi riferisco all'intervista con l'imam Bouchta che dice, tra l'altro: "Stavolta, però, bisogna che la polizia collabori con noi per scendere davvero dove c'è la delinquenza, senza girare solo intorno ai venditori di pane". Non so a chi si riferisca quel "collabori con noi", in quanto una delle richieste portate avanti [redacted] Bouchta è quella di non rivelare fatti, acquisiti in [redacted] durante la [redacted] personale funzione religiosa d'imam. Per ciò che concerne i venditori di pane, tengo [redacted] preci[redacted] che molti di questi non agiscono in maniera autonoma, ma giungono sul "posto [redacted] lavoro" a mani vuote dove li attendono, sempre, gli stessi furgoni [redacted] gli [redacted] personaggi, [redacted] quali vengono riforniti delle varie derrate alimentari. Non avvenendo qui il pagamento delle merci, non [redacted] chiaro quale sia il rapporto tra le parti, ma [redacted] invece chiaro che questo rapporto è bene organizzato».
Segue la firma

Un lettore ci scrive:
«Leggo l'intervista al [redacted]dre di quel bambino mai nato, per[redacted] è abortito presso una clinica romana, che si dichiara "schifato" non già perché lui e la sua donna hanno richiesto ed autorizzato l'esecuzione dell'aborto, ma perché, dopo considerevoli [redacted], [redacted] potuto ottenere [redacted] fattura per [redacted] sola metà [redacted] spesa effettivamente sostenuta!
«Queste sono le cose per cui dovremmo sentirci delusi?».
Domenico Dovano

specchiotempi@lastampa.it

SEGGI APERTI DALLE 7 ALLE 22

[redacted] Dal Piemonte, una terra che si è vista scippare molte cose, arriva la richiesta di alzare la voce. Cosa faranno Ghigo e Turco visti i buoni rapporti con i leader nazionali dei loro partiti?

TURCO. Sui rapporti con i leader sorprendervi il giudizio. Comunque bisogna cambiare marcia, in questi anni il Piemonte è stato subalterno sia con Roma che a Bruxelles. Io ho fatto una campagna impostata sulla fiducia e l'orgoglio di essere piemontesi. L'ultra sera davanti a l'Alema ho detto che se sarò eletta sarò a Roma per chiedere più finanziamenti per i patti territoriali e per ottenere dal ministro Salvi l'immediato stanziamento dei 15 miliardi. E ho aggiunto che su Venaria deve decidere il Piemonte. Dunque massima autonomia: per questo il centro-sinistra è il vero partito del Piemonte.

GHIGO. Abbiamo fortemente rintuzzato gli attacchi di Milano per difendere il Salone del Libro, abbiamo ridato fiato all'industria cinematografica ospitando molti set. Abbiamo lanciato il Salone del Gusto e il 50% del marchio appartiene alla Regione. La voce l'abbiamo alzata tutte le volte che ce n'è stato bisogno, ma è vero, qui in Piemonte abbiamo uno stile diverso, ci facciamo sentire senza esasperare i toni.

CALVO. Purtroppo questo è il Paese in cui se non si protesta non si ottiene nulla. Lo prova la vicenda dell'alluvione del 94: io e gli altri simulavi abbiamo protestato ogni giorno e per i privati il risarcimento dei danni è stato quasi totale. Caro Ghigo, se avessimo alzato la voce la questione Malpensa forse si sarebbe conclusa in modo meno negativo.

BONINO. Ma sorprende che si scopra che si possono chiedere soldi a Roma solo in campagna elettorale. Il problema vero è il rapporto [redacted] l'Europa, dove le regioni hanno aperto gli uffici [redacted] si pestano i piedi tra di loro. Il modello è quello della Catalogna e della Galizia, che hanno un sistema istituzionale forte e sono state in grado di sfruttare tutte le opportunità comunitarie.

TRIVERI. Siamo un piccolo partito, ci definiscono utopisti e Berlusconi dice che siamo invisibili. Ciò vuol dire che in molti riusciamo a farci sentire.

[redacted]

Ecco perché siamo diversi

LA STAMPA. Quali sono le principali diversità tra di voi, visto che i vostri programmi su alcuni punti - per esempio l'alta velocità - concordano?

TURCO. Ci sono molte differenze, anche sull'alta capacità ferroviaria. Io ho detto che m'impegno perché si svolga la conferenza dei servizi e perché l'opera si concluda entro il [redacted] ma, a differenza del centro-destra, nel rispetto dell'ambiente e delle esigenze delle popolazioni toccate dai cantieri. Durante tutta la campagna elettorale ho parlato di uno sviluppo che sappia creare coesione sociale investendo sulle persone, aiutando chi ha bisogno, soprattutto gli anziani e le famiglie. E tutto ciò, nonostante le critiche degli avversari, appartiene alla modernità. Altro punto che ci differenzia è l'autonomia: ho fatto una scelta netta per il Piemonte, il mio programma e per questa Regione e porta avanti una battaglia a favore di questo scorcio di Nord-Ovest, perché sono sempre più convinta che oggi non si governa più da Roma ma sui territori. A differenza di Ghigo che ha usato lo stesso slogan di Berlusconi invitando gli elettori a fare "Una scelta di campo".

GHIGO. E' ora di finirla di pensare che certi valori, come il rispetto dell'ambiente e la solidarietà, appartengano solo alla sinistra, perché il centro-destra ha tutte le carte in regola per rivendicarli come suoi e lo abbiamo dimostrato in cinque anni di governo. Il mio programma si basa su cinque punti. Rendere il Piemonte internazionale; puntare sulla diversificazione produttiva valorizzando le piccole e medie imprese; favorire l'innovazione tecnologica; dotare la Regione di infrastrutture, dall'alta capacità ai trafori; garantire la coesione sociale. Sapendo che senza l'autonomia tutto questo è destinato a rimanere sulla carta.

TRIVERI. Tra i maggiori schieramenti c'è appiattimento. Noi siamo contro l'alta velocità, che è un progetto che risponde soltanto agli interessi di pochi e non risponde all'esigenza di collegamenti efficienti per tutti.

BONINO. In Piemonte ci sono quattro o cinque finestre da aprire dando più spazio al privato e al mercato. Perché non parliamo dei costi della mancata realizzazione dell'alta velocità? Dobbiamo collegarci con l'Europa, altrimenti resteremo isolati. Il problema sarà gestire i benefici che i treni veloci porteranno per tutti, o indennizzare chi [redacted] subirà i disagi.

> **Tutti concordano sulla necessità di alzare la voce nelle trattative con il governo «I prossimi anni saranno decisivi per lo sviluppo»**

[redacted]

LE TASSE
L'Irap si può tagliare?

LA STAMPA. Il candidato del Polo in Liguria Sandro Biasotti ha promesso che ridurrà dell'1% l'Irap, la tassa regionale sulle professioni. Lo farreste anche voi?

GHIGO. No, sarebbe una promessa strumentale. Posso impegnarmi a non introdurre nuove tasse. [redacted] M'impegnerei per un effettivo federalismo fiscale, ma per farlo bisogna riformare [redacted] Costituzione. Quanto all'Irap, non la ridurrei.

TRIVERI. Siamo per il federalismo fiscale senza dimenticare una quota per le regioni del Sud penalizzate da scelte politiche fatte altrove.

BONINO. Sì, sono favorevole. Oggi il federalismo fiscale non c'è, le Regioni hanno un margine di manovra che incide per meno del 4% sulla pressione complessiva.

[redacted]

Come curare i malati cronici

LA STAMPA. Oggi un ventenne che si rompe [redacted] gamba sciando viene seguito dal servizio sanitario in [redacted] le fasi della cura e della riabilitazione. Ma se un anziano cade in casa e si frattura [redacted] temere, dopo qualche giorno di ricovero le strutture pubbliche cominciano a polleggiarselo e il più delle volte lo rimandano [redacted] casa. Chi se ne deve occupare, l'assistenza o la sanità pubblica?

TURCO. Il sistema sanitario deve farsi completamente carico degli anziani non autosufficienti e dei malati cronici. Oggi [redacted] avviene [redacted] le famiglie vivono situazioni drammatiche. Occorre [redacted] riforma profonda che valorizzi la sanità pubblica, [redacted] certo privatizzandola come vorrebbero fare altri.

[redacted] Bisogna comunque incrementare l'assistenza a domicilio, abbiamo un sistema che non spreca ma che deve essere razionalizzato. Nei miei cinque anni di governo i posti letto nelle residenze sono passati da 5 [redacted] 13 mila, anche se ne servirebbero almeno duemila in più. [redacted] 60% della retta è a carico del servizio sanitario e [redacted] qualità delle residenze è ottima.

TURCO. Veramente nei giorni scorsi c'è stata una protesta delle associazioni pubbliche e private che gestiscono le residenze per anziani non autosufficienti...

GHIGO. E' rientrata.

TRIVERI. In Piemonte il 17% della popolazione è anziana e c'è il problema delle risorse: oggi esistono cittadini di serie A, che possono curarsi, e cittadini di [redacted] Il abbandonati a se stessi. E poi lo Stato spende 16 mila miliardi per comprare quattro aerei da bombardamento.

BONINO. Bisogna inventare delle soluzioni, potenziare l'assistenza [redacted] casa. Ma io penso che una sana concorrenza tra pubblico e privato non potrebbe che migliorare la qualità dei servizi.

LA STAMPA. Come pensate di avvicinare i giovani alla politica o cosa farete per loro?

BONINO. Non credo nelle categorie, [redacted] non a quella dei cittadini. Non avvicineremo nessuno alla politica se andiamo avanti così, con quaranta partitini dediti [redacted] brigantaggio istituzionale. Riusciremo ad avvicinare tutti alla politica solo con proposte comprensibili.

[redacted]NVO. Io invece credo alle categorie, ciascuna delle quali è portatrice di bisogni specifici. Ma occorre parlare loro in termini concreti. I gi[redacted] si allontanano dalla politica perché vedono soltanto i litigi del Palazzo.

[redacted] Come ministro [redacted] Solidarietà Sociale ho visto che è importante avere con i giovani un rapporto fondato sulla disponibilità e sull'amicizia, [redacted] senza paternalismo. Le istituzioni - muovendosi in punta di piedi - devono saper offrire opportunità umane vere, sulla formazione professionale, sul tempo libero, sulla casa, per favorire progetti di vita autonoma: oggi i giovani rimangono troppo a lungo in famiglia. Tutto questo deve essere garantito non solo alle ragazze e ai ragazzi che vivono nelle città, [redacted] anche a chi abita nei piccoli comuni, che in Piemonte sono oltre 1200.

GHIGO. Mi sembra quasi impossibile immaginare che, oggi [redacted] oggi, un ragazzo possa essere attratto dalla politica. Per avvicinarlo davvero sarebbe necessario dare un'impressione di concretezza e di chiarezza, che non è certo offerto dai palazzi romani. In Piemonte esiste già [redacted] Consulta regionale dei giovani, che elabora proposte e crea progetti.

TRIVERI. In questi giorni ricevo dai gi[redacted] centinaia di e-mail; credo che un politico dovrebbe sempre avere contatti diretti con la gente. Bisognerebbe iniziare il lavoro nelle scuole, facendo conoscere [redacted] a tutti la carta dei diritti dell'uomo.

Oggi l'ultimo appello agli elettori

Berlusconi per Ghigo, la Turco va a Cuneo

> **Una conferenza stampa con la Bonino da Roma per la chiusura dei radicali La Calvo ad Alessandria [redacted] gli Umanisti nei mercati**

Arriva Silvio Berlusconi che, alle 18, in piazza Carignano, rinnoverà i vertici del Polo e della Lega per il comizio di chiusura della campagna elettorale a favore di Enzo Ghigo. Sul palco con lui, oltre al candidato presidente, il coordinatore del Piemonte, Roberto Rosso, gli alleati (da Ugo Martinat (An) ad Antonello Angeleri (Cdl), da Sergio Deorsola, (Cdu) ai socialisti di De Michelis (che [redacted] mattinata hanno convocato i giornalisti in corso Palestro), dai Liberal Sgarbi, a Raffaele Costa [redacted] Pierluigi Marengo.

Altri candidati, in [redacted] per il seggio di Palazzo Lascaris, da Anna Benso a Roberto Salerno, spiegano che, sì, in piazza ci saranno, ma [redacted] per molto perché nell'ultimo giorno [redacted] propaganda, il loro dovere sarà cercare ancora consensi, [redacted] se stessi e [redacted] partito. Alessandro Corruti annuncia che, alle 16,30, avrà un colloquio «privato» con Berlusconi all'hotel Ambasciatori, anche se non è ancora certo che il Cavaliere arrivi sotto la Mole prima del comizio.

I Comunisti italiani hanno chiuso ieri sera con un comizio di Marco Rizzo in [redacted] Carlo Alberto. Rc, invece si dà appuntamento per oggi, ore 17,30, ai Murazzi, per concludere la propria [redacted] al voto con una crociera sul Po su un battello che oltre alle bandiere comuniste, sarà, dice Mario Contu, «carico di ironia contro Berlusconi che ha annunciato di serietà le proprie strampalate iniziative navigatorie aggiungendovi un'immorale profusione di mezzi».

I democratici dell'Asinello, minori della «fortunata iniziativa che [redacted] 1996 consentì a Romano Prodi [redacted] battere il centro-destra», invitano i propri candidati (da Anna [redacted] Pastore Perone a Gianluigi Cerlini) a visitare la città su un pullman che, alle 18,30, si fermerà in piazza San Carlo per la conferenza stampa di «fine corsa».

Il ministro Livia Turco farà l'ultimo comizio a Cuneo, in piazza Europa, ritornando alle «radici», [redacted] nella provincia che le ha dato i natali. Il capolista dei Ds Pietro Marcenaro sarà invece [redacted] Rivoli, mentre il segretario della federazio[redacted] Alberto Nigra parlerà in altri centri del Torinese.

Anche Francesca Calvo, candidata all[redacted]enza per l'Ape, nell'ultimo pomeriggio di propaganda, alle 17, «giocherà in casa», ad Alessandria, dove, con Domenico Comino, terrà un comizio in piazzetta della Lega Lombarda.

Emma Bonino propone l'ultima conferenza stampa telefonica [redacted] Roma, all'hotel Venezia [redacted] via XX Settembre, attorniata dai suoi candidati: Carmelo Palma, Giampiero Bonfantini, Giulio Manfredi, Edoardo Camurri, Gabriele Sorba, e Igor Boni che dalle 16 alle 24 sa[redacted] in via Roma a pochi passi dal comizio di Berlusconi.

L'Umanista Antonio Tavera ha chiuso ieri, nello stile [redacted] partito: a diretto contatto con la gente nel centro di via Borgone, presente il segretario Paola Balestra. Oggi, comunque, «monterà» [redacted] banchetti nei mercati.

Il segretario regionale di An, Ugo Martinat, [redacted] a fianco, [redacted] senatrice Maria Grazia Siliquini, il capolista Agostino Ghiglia, l'assessore Antonio D'Ambrosio, l'avvocato Ennio Galasso, concluderà «questo mese di passione elettorale», in piazza Lagrange, dalla quale raggiungerà [redacted] manifestazione elettorale di Berlusconi, Ghigo e Rosso [redacted] piazza Carignano.

I verdi, infine, saranno a Pinerolo con Gardiol, Barrina, Viale, ma senza [redacted] capolista Enrica Pazè, bloccata in un ospedale dell'Uganda dov'è medico volontario.

CHIAVARINO
IN REGIONE
- Per sviluppare l'occupazione
- Per favorire lo sviluppo delle imprese commerciali, artigiane e industriali
- Per migliorare la qualità dei servizi di utilità sociale
- Per promuovere lo sport e il turismo

FORZA ITALIA
PAOLO CHIAVARINO
PER IL PIEMONTE DI DOMANI
Ufficio Elettorale: tel. 011.898.444
MESSAGGIO ELETTORALE

Elezioni per la Regione Piemonte - 16 Aprile 2000
PER IL PIEMONTE CHE PENSA POSITIVO.
Programma di
SERGIO DEORSOLA
Un programma che si basa sulla continuità di pensiero e che fortemente vuole al primo posto la sicurezza, premessa fondamentale per lo sviluppo del nostro territorio.
Un programma basato su pochi punti, essenziali e decisivi per cambiare le cose che non vanno perché il governo centrale non mantiene le promesse, perché il sistema fiscale oggi è ingiusto e oppressivo, perché il commercio della droga trascina con sé piccola e grande criminalità, perché la famiglia è spesso abbandonata a se stessa, a partire dalla libertà di scelta educativa.
Vogliamo [redacted] cambiare, pensando sempre in positivo, come nostra tradizione: stabilire obiettivi raggiungibili, premiare la nostra esperienza e la nostra concretezza
a tutta [redacted]
Sergio Deorsola presenterà presso la sede elettorale di Str. [redacted] Mirafiori, 1a Torino le sue proposte su:
- Federalismo fiscale.
- Difesa dei valori della famiglia.
- Crescita senza ostacoli delle piccole e medie imprese.
- Sviluppo dell'identità regionale.
- Solidarietà.

TRIBUNALE ORDINARIO DI TORINO
[redacted] immobili [redacted] incanto
Si rende noto che [redacted] Immobiliare n. 123/94, promossa da Cond Via Bibiana 46 Torino - Istituto Bancario San Paolo di Torino contro SCAGLIONE Giuseppe - SCARZELLA Maddalena, il Giudice dell'esecuzione Dr. Grosso ha disposto la vendita con incanto per il giorno 11/05/2000, alle ore 12.30 dei seguenti beni in Torino via Bibiana 58. Lotto n. 1 - Al piano 4° alloggio composto da entrata, soggiorno due camere cucina, bagno, ripostiglio, 1 balcone lato cortile e 2 balconi lato via, cantina. Lotto n° 2 - Al piano 4°: alloggio composto da entrata, soggiorno, due camere, ripostiglio cucina, bagno due balconi lato via ed uno lato cortile cantina. Gli immobili presentano lo stesso stato locativo. Prezzo base L. 234.000.000 per il lotto I, L. 243.500.000 per il lotto II. [redacted] rialzo L. 2.000.000 per il lotto I e II. Sono poste a carico dell'aggiudicatario le spese per la cancellazione delle formalità. Chiunque intenda partecipare all'asta dovrà depositare in Cancelleria, entro il giorno precedente la vendita, istanza in bollo da L. 20.000 diretta al Giudice dell'esecuzione allegando assegno circolare non trasferibile intestato a "Posto Italiane S.p.A. - Cassiere Provinciale di Torino col concorso del contributo" per una somma pari al 25% del prezzo base del lotto al cui acquisto intenda concorrere, di cui il 15% per ammontare presumibile delle spese di trasferimento ed il 10% a titolo di cauzione. Con riferimento al lotto I: 1) l'aggiudicatario potrà, in sensi del predetto art. 41 n. 5, profittare del mutuo fondiario, purché nei quindici giorni da quello in cui l'aggiudicazione sarà definitiva paghi all'istituto mutuante le semestralità scadute, gli accessori e le spese, 2) se non esercenza la facoltà di cui al precedente punto 3), l'aggiudicatario dovrà pagare ai sensi dell'art. 41 n. 4 D.L. [redacted] 385, entro trenta giorni da quello in cui l'aggiudicazione sarà definitiva. [redacted] parte [redacted] prezzo corrispondente al credito dell'istituto mutuante per capitale, interessi [redacted] spese. Con avvertimento che, se non provvede nel termine di cui sopra, sarà considerato inadempiente ex art. 587 c.p.c. 3) in ogni caso, l'aggiudicatario dovrà entro 60 giorni da quello dell'incanto sia versare la differenza tra il prezzo di aggiudicazione e quanto da lui versato a titolo di cauzione e pagato direttamente all'istituto mutuante, sia depositare la ricevuta del pagamento fatto all'istituto mutuante. Con riferimento al lotto II: Versamento del prezzo entro 60 giorni dall'aggiudicazione. Gli atti relativi alla vendita sono consultabili nella Cancelleria Esecuzioni Immobiliari - Via delle Orfane 20 Torino
IL DIRETTORE DI CANCELLERIA Rosanna Caggiano Poli

FIORENZO ALFIERI
ELEZIONI REGIONALI 16 APRILE 2000
Queste elezioni regionali sono di fondamentale importanza perché:
- le **Regioni** diventeranno molto più **autonome** nei prossimi anni e governeranno in prima persona questioni come l'ambiente, lo sviluppo economico, la formazione, la salute, la cultura, i servizi sociali,
- per la prima volta il **presidente verrà scelto direttamente** dagli elettori e perciò il governo regionale sarà più stabile, [redacted] già avviene per i [redacted] e le province,
- il **Piemonte** [redacted] trova davanti al decennio in cui tutto dovrà succedere: l'rilancio della sua economia, la trasformazione delle sue città, collegamenti veloci con Milano-Venezia da una parte [redacted] con Lione dall'altra, le Olimpiadi del 2006 [redacted] il centocinquantenario dell'Unità d'Italia nel 2011, il cambiamento radicale della sua **immagine internazionale.**

Durante la campagna elettorale ho sentito dire da molte persone che [redacted] stanche [redacted] politica e non vogliono andare a votare.
Qui [redacted] [redacted] tratta di "fare politica" ma di decidere a chi affidare la regia di questi straordinari [redacted] che ci aspettano [redacted] **persona capace** [redacted] lavorare con eccezionale impegno e [redacted] saper scegliere [redacted] squadra giusta [redacted] cui operare. Per quanto [redacted] riguarda, credo che i torinesi sappiano che cosa [redacted] realizzato nei molti [redacted] in cui sono stato assessore comunale.
Avendo la possibilità [redacted] contare su persone affidabili, molti cittadini supereranno i loro dubbi e sceglieranno con serenità chi saprà certamente compensarli della loro fiducia.
www.fiorenzoalfieri.it

[redacted]
REGIONALI
16 APRILE [redacted]
ELIO CARETTO
Per la tutela della casa
Per una migliore dignità dell'handicappato
Per una maggiore difesa dei diritti dell'anziano
MESSAGGIO ELETTORALE [redacted] Dr. ELIO CARETTO

Dopo la denuncia di due commercianti che subaffittano in via Garibaldi

Via ai controlli nei negozi comunali

L'assessore: vogliamo trasparenza

Giorgio Ballario

Nei prossimi giorni il Comune di Torino darà il via a un controllo a tappeto di tutti gli immobili di sua proprietà affittati a [illegible] commerciale. Parola dell'assessore al Patrimonio Gianguido Passoni, che ieri ha preso in esame il caso [illegible] due negozi di [illegible] Garibaldi subaffittati a prezzi esorbitanti con la formula dell'affitto di ramo d'azienda.

«E' nostra intenzione accertare [illegible] che tutto sia in regola - afferma Passoni - quindi faremo una verifica sui circa 350 negozi di proprietà comunale, incrociando i dati in nostro possesso [illegible] quelli del settore Commercio. Scopriremo [illegible] il titolare della licenza commerciale corrisponde effettivamente al locatario dell'immobile e daremo [illegible] occhiata anche agli affitti di ramo d'azienda: se fossero falsi il Comune potrebbe revocare il contratto di locazione».

Passoni ha pure chiesto un parere all'Avvocatura comunale perché, nel [illegible] in cui emergessero faccende poco chiare, il Comune potrebbe addirittura diventare parte lesa. «In passato abbiamo già eseguito qualche controllo a campione - assicura l'assessore al Patrimonio - soprattutto nel caso in cui veniva ceduta l'intera azienda commerciale che occupava i nostri immobili. Ma a questo punto è meglio avviare una serie di verifiche più accurate sull'intero patrimonio [illegible].

La Giunta sta inoltre studiando un nuovo sistema contrattuale per garantire trasparenza e per tutelare tutte le parti, anche se già adesso è possibile accedere alle delibere per verificare l'effettivo costo del [illegible] d'affitto comunale. [illegible] una delle due pratiche finite nel mirino dell'assessore, ad esempio, è [illegible] una strana divergenza di date: la società «Sorelle Cera» - che ha in concessione dal Comune il negozio di [illegible] Garibaldi 14/M - l'avrebbe affittato con la solita formula del ramo d'azienda tre mesi prima di ottenere la concessione comunale per altri sette anni. Anche in questo [illegible] Passoni intende vederci chiaro.

Il [illegible] dei due negozianti di via Garibaldi è [illegible] sollevato nei giorni [illegible]rsi dal consigliere leghista Mario Borghezio, che in un'interpellanza ha chiesto al sindaco e agli [illegible] competenti di verificare i contratti degli immobili comunali per evitare possibili speculazioni.

L'intero patrimonio immobiliare della Città di Torino [illegible] aggira intorno agli 8 mila miliardi di lire, [illegible] mila dei quali riguardano edifici e beni architettonici (dal Municipio alla Mole Antonelliana) destinati a [illegible] istituzionale. Tutti gli altri immobili, per un valore [illegible] mila miliardi, in gran parte [illegible] alloggi e [illegible] molti casi vengono affittati direttamente dal Comune. Nel [illegible] questi locali, a fronte di un valore di [illegible] 200 miliardi, hanno fruttato canoni d'affitto per 7 miliardi e 800 milioni. Nel caso dei contratti più vecchi gli immobili vengono ancora dati in locazione sulla base dell'equo canone, mentre quelli più recenti sono concessi a prezzi di mercato.

L'assessore al Patrimonio e Edilizia pubblica, **Gianguido Passoni** promette di verificare la situazione degli affitti nei negozi

[illegible] ASSOLTO

Era stato accusato di corruzione, concussione. E ha subito anche l'affronto degli arresti domiciliari e la sospensione dal corpo. Alla fine però il tenente colonnello della Finanza Giuseppe Mancini ha vinto la sua battaglia in tribunale. «Non ho mai preso mazzette» ha sempre sostenuto. E i giudici di Pinerolo gli hanno creduto. Mancini è stato scagionato dai [illegible] più gravi ed è stato condannato ad un anno e 8 mesi con la condizionale per ricettazione. Aveva ricevuto 60 milioni, di provenienza corruttiva («ma io non lo sapevo») da un sottufficiale e li aveva dati [illegible] superiore che [illegible] acquistato poi [illegible] Mercedes. Gli altri imputati, finanzieri di Pinerolo, hanno preferito patteggiare.

Le due giovani avevano risposto a un annuncio su un giornale moldavo

Rapite, vendute e ridotte schiave

Salvate dagli agenti anti-racket, tre arrestati

Schiave per mesi del racket della prostituzione per «colpa» [illegible] un annuncio comparso su un giornale moldavo, nella città di Kalajasi, che prometteva un normale lavoro, cameriere in hotel e alberghi italiani. Invece la destinazione finale era il marciapiede. Raida e Maria, 22 e 25 anni, dopo mesi di violenze sessuali (erano state sottoposte a un «test» prima di essere sbattute sui marciapiedi dell'Ovest), oggi sono finalmente libere di ricostruirsi [illegible] vita normale; gli sfruttatori, [illegible] albanesi residenti in [illegible] Regina Margherita, sono in carcere, arrestati dalla polizia dopo una lunga e complessa indagine. Gli albanesi sono Reno Tulaci, [illegible] anni, Agil Koresci, 32 , e Ermelinda Farrodani, 28.

Una storia di ordinaria schiavitù che prende le mosse alcuni mesi fa: quell'annuncio, in realtà, nascondeva una trappola. C'era un ufficio, un'«impiegata» che faceva da schermo e quattro sequestratori che, dopo averle caricate a forza [illegible] un furgone sotto la minaccia delle armi, le hanno prima trasferite in una base in Romania e, da qui, in Jugoslavia. Hanno raggiunto il confine con l'Albania, poi attraversato a piedi in compagnia dei sequestratori, e consegnate agli emissari del racket. Quest'ultimi le hanno poi vendute [illegible] tre finiti in cella a Torino per quattromila dollari e trasferite in Italia, via Bari, con il solito gommone-express. Prima meta, un albergo di Vicenza. Per «convincerle», gli albanesi le hanno sottoposte a un interminabile ciclo di violenze. Altri mesi di prostituzione nel Veneto e poi, destinazione conclusiva, gli angoli di via Cossa a Torino.

Sono state «salvate» da uno dei tanti controlli anti-racket disposti dal commissariato San Donato: gli agenti si sono accorti che la storia di Raida e Maria oltrepassava il consueto campionario di orrore che fa da sfondo alle notti sui marciapiedi, alimentate da un ineusaribile mercato. Ci hanno impiegato tempo per conquistare la fiducia delle due ragazze che hanno infine ricostruito una delle tante articolazioni del racket albanese, particolarmente spietata ed efficiente. I tre arrestati devono rispondere di una pesante serie [illegible] reati mentre l'indagine si allarga all'Est e in Albania, per identificare e smantellare i canali della prostituzione, [illegible] sempre più ramificati anche a Torino.

[m. nu.]

MESSAGGIO ELETTORALE

Elezioni Regionali [illegible] Aprile 2000

Il programma del Centro Cristiano Democratico di Pierferdinando Casini, prevede la difesa [illegible] valori della Famiglia, della Giustizia, [illegible] Solidarietà sociale, della Libertà, del Lavoro [illegible] della Sicurezza.

CCD con CASINI

Il 16 Aprile con Pierferdinando Casini ci proponiamo di realizzare insieme questo programma.

Livia Turco

ha sottoscritto gli impegni da noi proposti

Per una politica concreta a favore delle famiglie attraverso il rilancio dei consultori, contributi economici per i figli, sostegno alle persone non autosufficienti.

Per assicurare un lavoro a tutti sostenendo la formazione professionale, l'imprenditorialità cooperativa e incentivi per l'orientamento scolastico e professionale.

Per sostenere e valorizzare l'associazionismo attraverso una legge regionale che coinvolga le associazioni, le organizzazioni del volontariato, le esperienze cooperative, le pro-loco.

Michele CONSIGLIO, ACLI
Ezio DEMA, AICS
Giuseppe GALLICCHIO, ARCI
Luciano DEMATTEIS, ANPAS
Renzo GIARDINO, AUSER
Domenica GENISIO, C/[illegible]
Rosina RONDELLI, CISV
Guido TALLONE, CNCA
Emilio BERGOGLIO, FARO, Fondazione Assistenza e Ricerca Oncologica
Franco LUCA', FOLKCLUB
Maria Cristina ROSSI, FUCI
Don Piero GALLO, Parroco di San Salvario, Torino
Lorenzo TRINELLO, Associazione GIOBBE
Roberta SEVERINO, GIOC
Lucia BIANCO, Gruppo Abele
Alberto FASCIOLO, LegaCoop
Beppe ELIA, MEIC, Movimento Ecclesiale di Impegno Culturale
Padre Giordano MURARO, Punto Famiglia
Don Domenico [illegible]CCA, [illegible]SS
Pierpaolo MAZA, UISP
Francesco TRANIELLO
Massimiliano CAVAZZONI, CONFCOOPERATIVE
Marco Sorrentino, CIE

Per la pubblicità [illegible] LA STAMPA

PK publikompass

10126 TORINO

Corso Massimo d'Azeglio, 60
Tel. (011) 665 52.11
Fax 666.53.00

ACCADEMIA CORALE "STEFANO TEMPIA"

In collaborazione con La Stampa

Torino - Teatro Regio - Sabato 15 aprile 2000, ore 21

CORO DELLA S.A.T.

Mauro Pedrotti, direttore.

Canti di montagna.

Non ci sono più confini per la bravura del Coro della S.A.T.... che, [illegible] volesse, potrebbe cimentarsi con la grande polifonia classica.

Massimo Mila

Segreteria: telefono e fax 011.5214266. Biglietto ordinario: L. 20.000.

COMIZIO

VENERDÌ 14 APRILE ore 17.45

P.ZZA LAGRANGE TORINO

On. Ugo MARTINAT

On. Gaetano RASI - Sen. Maria Grazia SILIQUINI

ALLEANZA NAZIONALE
M.S.I.
FEDERALISTI LIBERALI

ENZO GHIGO

e

ALLEANZA NAZIONALE

INSIEME PER UN PIEMONTE FORTE SICURO

MESSAGGIO ELETTORALE

COMMITTENTE: UGO MARTINAT

Lancia Y. Anima monella.
Da L.14.900.000.

Fino al 30 aprile Lancia vi offre:

Lancia Y
da L.16.550.000* con il climatizzatore

oppure

un finanziamento
di L.14.000.000** in 36 mesi a tasso zero

*Prezzi chiavi in mano esclusa I.P.T. Solo in caso di rottamazione del vostro usato che può esser o non catalizzato. **Esempio: Lancia Y elefantino blu 1.1 L.15.000.000. Importo finanziato L.14.000.000 TAN 0,00% TAEG 1,15% 36 rate da L. 388.889. Spese gestione pratica e bollI L.270.000. Salvo approvazione SAVA. Offerto non cumulabili con altre iniziative in corso e valide solo per vetture disponibili in rete.

È un'iniziativa della Concessionaria Lancia:

Autoprestige 2000
Corso Ivrea 43, Aosta, tel. 0165.26.21.14

Services

Il Granturismo

LA STAMPA

VALLE D'AOSTA

Venerdì 14 Aprile 48

REDAZIONE: PIAZZA CHANOUX 28, TELEFONO 0165.23.11.81 - E-MAIL: AOSTA@LASTAMPA.IT
PUBBLICITÀ: PUBLIKOMPASS S.P.A. - PIAZZA CHANOUX 28/A - TEL. 0165.23.14.24 / FAX 0165.36.53.99

AD

All'ospedale di Aosta 5 medici statunitensi spiegano le tecniche usate nel loro Paese

I segreti del Pronto soccorso americano

A Courmayeur si parla anche di stress dei volontari

Il primario Massimo Pesenti

Gianluigi Miletto
COURMAYEUR

Al Centro congressi di Courmayeur si discute delle «Linee guida in Medicina d'urgenza e Pronto [illegible]. «Il convegno - dice Massimo Pesenti, primario del Pronto [illegible] dell'ospedale di Aosta - è un vero confronto fra federazioni che si articola in tre momenti significativi. Il primo è [illegible] a lavorare sui problemi in base ai dati standard riscontrabili nella letteratura specifica e che debbono [illegible] trasferiti nell'urgenza. Il secondo ha un aspetto molto pratico: all'ospedale di Aosta, 5 medici [illegible]ani stanno insegnando i metodi più avanzati sulle emergenze infantili. Gli americani hanno una cultura dell'emergenza più avanzata; per esempio, per poter operare nei Pronto [illegible] bisogna essere specializzati in medicina d'emergenza. Il terzo momento è previsto [illegible] stasera e riguarderà "Lo stress del volontario". Aspetto da non sottovalutare perché i soccorritori, soprattutto se hanno specializzazioni [illegible] mediche (guide, vigili del fuoco), possono subire [illegible] vera sindrome da stress, capace [illegible] compromettere le operazioni di primo intervento».

«L'argomento è di estremo interesse - spiega il professor Franco Ferraro, presidente della [illegible]a per la qualità sanitaria - perché i traumi sono la causa più frequente di [illegible] e di invalidità nei giovani. Gli [illegible] un'espressione "ora d'oro" per esemplificare benissimo i vantaggi della rapidità con la quale il traumatizzato viene trattato. Purtroppo l'Italia è ancora deficitaria».

Le linee guida stabilite dal convegno e basate anche sull'esperienza americana verranno poi comunicate a tutti i reparti di Medicina d'urgenza e di Pronto Soccorso sul territorio italiano.

St-Vincent, arrestato un giovane che aveva derubato una cliente

Borseggio tra le roulettes

Tenta il furto a [illegible] poliziotto, fermata

SAINT-VINCENT

E' andata al Casinò per giocare, ma aveva [illegible] in conto soltanto il rischio di lasciare qualche bigliettone da 100 mila lire alle roulettes e ai videopoker. Al contrario, a «ripulire» l'anonima cliente [illegible] meglio di qualsiasi gioco è stato un borseggiatore di 19 anni, di Grugliasco (Torino). Si chiama Gianluca Ferraro e ha commesso un solo errore: non si è accorto [illegible] addosso gli occhi degli agenti della squadra mobile in servizio tra i tavoli verdi. Quando [illegible] hanno [illegible] allontanarsi [illegible] portafogli della giocatrice (contenente [illegible] milioni in contanti) lo hanno arrestato per furto. E' accaduto mercoledì sera, nella sala Vip dei videopoker di St-Vincent. Una giocatrice era impegnata a sfidare una «macchinetta». Aveva posato la giacca sulla spalliera della poltroncina. Ferraro si è avvicinato alla donna e ha infilato le mani sotto la giacca impossessandosi del portafogli. Appena [illegible] è allontanato, è stato fermato dalla polizia.

Stessa sorte, mercoledì sera, per due giovanissimi nomadi che hanno avuto [illegible] pessima idea di tentare un furto a [illegible] di un poliziotto, nel centro di Aosta. L'agente della squadra mobile (fuori servizio) ha visto una ragazza e un bambino armeggiare [illegible] due lunghi cacciaviti vicino alla porta d'ingresso del suo alloggio. Li ha bloccati. Entrambi i giovani dicevano di avere meno di 14 anni. In realtà la polizia, attraverso il sistema computerizzato «Afis» di confronto delle impronte digitali, ha scoperto che il bambino aveva in effetti 11 anni, ma la ragazza [illegible] aveva 17 ed [illegible] stata protagonista di una lunga serie di dichiarazioni di false generalità. Ora è stata di [illegible] denunciata, anche per tentato furto. [s. ser.]

Grazie al buon innevamento, sono ancora sette i comprensori in funzione in questi giorni

La Valle attende 10 mila sciatori

Gli esperti: «Ma attenzione al fuori pista»

[illegible]ora

AOSTA

La stagione dello sci non si è ancora conclusa in Valle d'Aosta. Grazie alle nevicate tardive [illegible] queste prime settimane di primavera sarà ancora possibile dedicarsi allo [illegible] di discesa in sette stazioni, con situazioni di innevamento ottimali: in alcuni casi, c'è quasi il [illegible] per [illegible] piste agibili. A Courmayeur [illegible] La Thuile lo strato sulle piste arriva fino a 190 centimetri, con neve farinosa. A Cervinia lo strato di neve farinosa raggiunge i 110 centimetri. A Valtournenche la neve è compatta e alta fino a 80 centimetri, come a Pila. Neve primaverile a Gressoney-La-Trinité (altezza massima un metro) e a Champorcher, dove gli impianti sono aperti solo nel fine settimana.

Buone anche le condizioni per la pratica dello [illegible] di fondo, con un'ottantina di chilometri di piste agibili nelle varie località.

Per quanto riguarda lo sci fuori pista, invece, gli esperti invitano alla massima prudenza a causa dello stato di instabilità del manto nevoso: in alcuni casi lo spessore di neve fresca raggiunge quasi il mezzo metro, con pericolo, di conseguenza, di valanghe.

L'evento «clou» [illegible] fine settimana sarà la «Festa della neve di Topolino» a Cervinia. Sempre [illegible] Cervinia [illegible]mani si conclude la Settimana dei campioni. La manifestazione, organizzata da Sport & Promozione, ha visto [illegible] partecipazione di grandi atleti dello [illegible] alpino, come Giorgio Rocca, Jure Kosir, le sorelle Barbara [illegible] Alessandra Merlin. In questi giorni è stato possibile imparare a sciare [illegible] migliorare la tecnica in compagnia di questi campioni grazie a lezioni teoriche e pratiche. Il comprensorio sciistico di Cervinia chiuderà i battenti il 1° maggio, ultima fra tutte le stazioni di sport invernali valdostane. Nelle altre località ancora aperte, la «meta» [illegible] Pasqua.

A Courmayeur, oltre al [illegible] gno di medicina, da oggi e per tutta la giornata di domani la Società meteorologica subalpina e l'Unione internazionale di speleologia organizzano «Dentro il ghiacciaio», quinto [illegible] gno internazionale sulla cavità glaciali.

Per il fine settimana dovrebbe manifestarsi [illegible] miglioramento delle condizioni del tempo e in Valle potrebbero esservi più di 10 mila sciatori. Ultimi giorni anche per le presenze sulla [illegible] dei turisti inglesi, che hanno dato respiro alle varie stazioni soprattutto durante l'arco della settimana.

BOLLETTINO NEVE

LOCALITA'	IMPIANTI APERTI	NEVE (cm) min.	max.
[illegible] LA TRINITE'	3	30	100
[illegible] CERVINIA	21	60	110
[illegible]	9	60	80
COURMAYEUR	11	30	190
LA [illegible]	12	40	190
PILA	11	50	80
CHAMPORCHER	5	30	80

[illegible]li sci [illegible] Topolino

Da oggi fino [illegible] domenica festa per i bimbi al Breuil

Luigi [illegible]
CERVINIA

Bambini in festa al Breuil per la seconda festa della neve di Topolino Sport, da oggi a domenica. Sul piazzale Planet è stato allestito il Villaggio Topolino [illegible] un Palatopolino e una serie di piccoli padiglioni gonfiabili dove spettacoli, giochi e animazione fanno [illegible] felicità dei giovani ospiti di Cervinia. Manifestazioni sportive [illegible] e [illegible] completeranno l'intensa «tre giorni» della festa di Topolino, intesa a coinvolgere anche [illegible] famiglieri dei bambini.

Il programma oggi prevede l'arrivo dei partecipanti con accreditamento, distribuzione dei pettorali delle gare e materiale informativo nei locali di Sport & Promozione e dello Sci Club 2000, che organizzerà le gare, alle 17,30. Seguirà, alle 20,30, la festa di benvenuto al Palatopolino [illegible] la presenza dei «testimonials» di Cervinia e Valtournenche.

Domani, alle 10, gara di slalom gigante a Plan Maison/Roc[illegible] Nere per le 16 categorie previste per i piccoli concorrenti. Alle 11, sul campetto del Breuil, grande gimcana [illegible] competitiva per le categorie Giovani Esploratori e Giovani Marmotte, seguita da animazione nel Villaggio Topolino. Dalle 14,30 alle 16,[illegible] giochi di abilità nel campetto [illegible] altri intrattenimenti nel Villaggio Topolino. Alle 17 cerimonia di apertura con sfilata dei personaggi Disney e dei partecipanti alla manifestazione, seguita da giochi di animazione per tutti. Alle 21 spettacolo al Palatopolino.

Domenica, dalle 9,30 alle 13, manifestazione di intrattenimento degli sponsor per chi non partecipa alla gara di fondo sull'anello del Breuil, sempre alle 9,30 con i concorrenti suddivisi nelle 16 categorie. Alle 10 grande gimcana non competitiva per Giovani Esploratori e Marmotte e, alle 11, giochi di abilità sul campetto del Breuil. Alle 14,30 premiazione al Palatopolino e cerimonia di chiusura della [illegible] nifestazione, realizzata da Sport & Promozione, Sci Club 2000, la Egg di Disney [illegible] la collaborazione del Consorzio Turistico del Cervino, Regione, Comune, Apt e Comunità Montana.

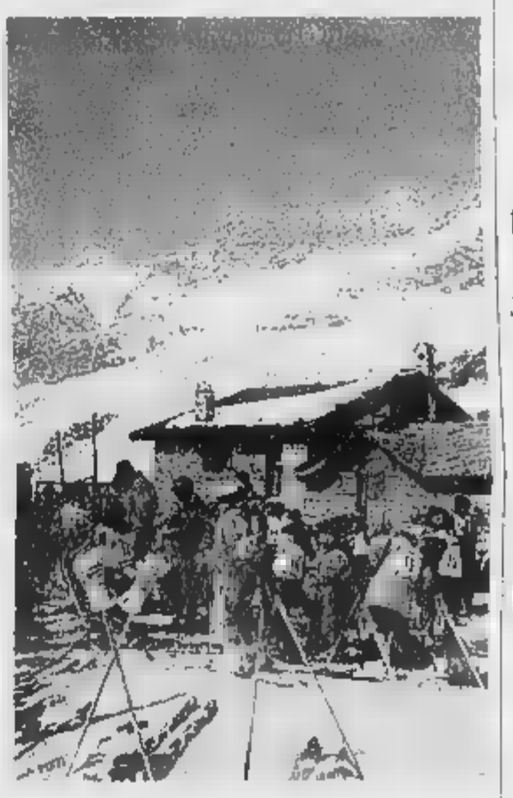

Cervinia in questi giorni ospita la Festa della neve [illegible] Topolino

SPETTACOLI

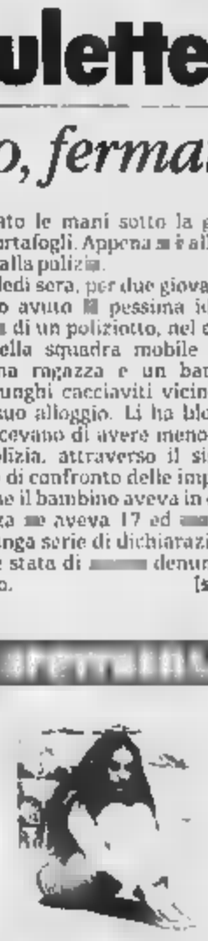

LIRICA A PONT-ST-MARTIN
NOA [illegible]

Stasera all'Auditorium il «Barbiere di Siviglia» Sabato al Palais concerto di Noa (foto) cantante israeliana

SERVIZI A PAGG. 49 E 50

ALLERGIE

A CACCIA DEI POLLINI
[illegible]

Nuovo servizio Arpa La ricerca dei pollini si fa pure a Cogne Pubblicheremo i dati ogni venerdì

TABELLA A PAGINA 49

AL CINEMA CON LA STAMPA

LA STAMPA VENERDI' 14 APRILE 2000 Saint-Vincent-Verrès
Voglia di cinema

invito al cinema
[illegible]

Presentando questo tagliando al botteghino delle seguenti sale
[illegible] Ideal di Verrès
Auditorium IPR di Saint-Vincent
Palais di Saint-Vincent
si entra al cinema [illegible] sole 8000 lire
La promozione è valida in tutte le sale
da venerdì [illegible] aprile [illegible] 18 aprile
L'invito [illegible] valido esclusivamente per la proiezione [illegible] film
"La [illegible]ola della [illegible] sidro",
[illegible] hotel",
"Il miglio verde" [illegible] "Erin Brockovich"
Non sono valide le fotocopie.

I [illegible] cinema di questa [illegible]a riguarda l'Ideal di Verrès, l'Auditorium Ipr di St-Vincent e il Palais St-Vincent. Quattro i film che prevedono lo [illegible] presentando il [illegible]pon [illegible] oggi fino a martedì 18 compreso: «Reg[illegible] della casa del sidro», di Lasse Hallstrom; «The Million Dollar Hotel», di Win Wenders; «Il miglio verde», di Frank Darabont e «Erin Brockovich», di Steven Soderbergh.

INA Assitalia

AGENZIA GENERALE PER LA VALLE D'AOSTA
CERCA

- Persone ambosessi, vivaci [illegible] determinate, di buona cultura e di età compresa tra i 23 [illegible] i [illegible] anni
- Persone che devono ancora trovare il loro vero lavoro
- Oppure persone che hanno già operato nel settore e che vogliono confrontarsi [illegible] una realtà nuova

OFFRE

- Formazione, qualificazione professionale, guadagno (fisso mensile e provvigioni), ai

SOLI 5 CANDIDATI

- che dopo un colloquio valutativo, accederanno ad un corso della durata di 3 settimane presso la nostra sede di Aosta.

Gli [illegible] sono pregati [illegible] fissare un appuntamento, [illegible] [illegible] non oltre giovedì 27 aprile 2000, [illegible] al:
[illegible] 0165/278.111
chiedendo [illegible] signora [illegible] Tisseur.

Ristorante Joli

Via Valli Valdostane, 11 - [illegible]

MENÙ DI PASQUA

ANTIPASTI
AVOGADO CON GAMBERI
MISTO DI PESCE AFFUMICATO
TORTA PASQUALINA
CIMA ALLA GENOVESE
INSALATA DI CARNE SALADA

PRIMI PIATTI
BAVETTE AL SUGO DI ASTICE
PANSOTTI ALLA SALSA NOCI

SECONDI PIATTI
BRANZINO AL SALE
GAMBERONI ALLA JOLI
AGNELLO ALLO SPUMANTE
CONTORNI MISTI

DESSERT
DOLCE DELLA CASA
VINI BIANCHI E ROSSI

Per informazioni e prenotazioni tel. 0165/361799

La protesta dei commercianti della zona dopo l'ennesimo raid notturno

Via Sant'Anselmo in mano ai teppisti

«Ci vogliono telecamere e controlli notturni»

AOSTA

Teppismo, irresponsabilità o frustrazioni personali sfogate sugli oggetti? Se lo sono chiesto, ieri mattina, i commercianti di via Sant'Anselmo quando all'apertura dei negozi si sono trovati in un «percorso di guerra». Fioriere rovesciate, tende divelte dai muri, vetri spaccati e panchine rotte, oltre a escrementi umani disseminati, muri imbrattati [redacted] urina e vomito, immondizia sparsa ovunque.

«Siamo nel Bronx», sbottano esasperati gli esercenti di una delle aree più antiche della città, riferimento di un turismo mondiale. Questo teppismo [redacted]sensato sembra sia una routine giornaliera. «Tutte le mattine - dicono i proprietari di un ristorante-pizzeria della zona - ricomponiamo i vasi di fiori manomessi, riappendiamo le fioriere ai bordi del dehors e ripuliamo lo spazio attorno al locale con la rabbia di chi si vede impotente a fronteggiare situazioni inammissibili in una società civile». Lo sdegno dei commercianti è amplificato da [redacted]'amara constatazione: «Ci se[redacted]iamo abbandonati dagli amministratori e dalle forze dell'ordine, sempre pronte a multare auto in momentaneo divieto di sosta e mai presenti in queste circostanze».

I «raid» dei teppisti coinvolgono anche la via Pré de Fossez, il lungo «corridoio» di collegamento con la via Torino. Gli interventi di abbellimento del Comune e dei privati si perdono nella sporcizia, caratteristica da tempo di questo vicolo. «L'apertura del pub inglese ha portato un gran de disordine», dicono gli esercenti della via, promotori di petizioni indirizzate al sindaco e alla Procura. «Nessun risultato - dice Giuseppe Sagaria, presidente dell'associazione dei c[redacted]cianti della città -. La situazione sta precipitando di giorno in giorno. Urgono provvedimenti incisivi, se non si vuole scatenare l'ira incontrollata di abitanti e commercianti». Il pensiero dei più corre alla scuola elementare del rione. Allarma [redacted] ritrovamento abituale di siringhe. La gente della zona invoca maggiori controlli notturni e sollecita l'installazione di telecamere. [s. l.]

Una panchina danneggiata in via Sant'Anselmo nell'ultimo raid teppistico

«Quelle [redacted] del [redacted] diventate [redacted] per [redacted]»

AOSTA. «Le aiuole sono ridotte in questo stato per lo scarso senso civico di molti abitanti». Ritorna il problema degli spazi verdi della città a disposizione della gente, ma trasformati in toilette per cani.

Il caso più vistoso, in questi giorni, è segnalato in via Monte Solarolo, nell'ampio giardino a ridosso dell'antica Tourneuve. Gli escrementi degli animali hanno rovinato quest'area recintata, rendendola anche pericolosa per la salute della gente.

Lo sottolinea un residente, che frequenta questo angolo della città per brevi soste e passeggiate con il nipotino. «Autentici gabinetti - dice -, sporchissimi, puzzolenti e rischiosi per l'igiene ambientale. In certi giorni, poi, [redacted] persino insopportabile [redacted] fetore che arriva fino al marciapiede».

E, a proposito di marciapiedi, il vistoso degrado che caratterizza lo spazio pedonale che corre lungo [redacted] muro della caserma, dalla parte opposta dei giardini, sta preoccupando molte persone. Chi passa su quella striscia di asfalto rialzata teme di essere colpito da qualche calcinaccio.

Lo stesso residente aggiunge: «Vorrei potermi godere la città senza rischi e senza respirare odori nauseanti perché queste situazioni si potrebbero evitare [redacted] l'impegno [redacted] tutti».

L'area [redacted] parte integrante di un progetto di riqualificazione globale previsto dall'amministrazione comunale. I tempi, però, non [redacted] ancora stati definiti. (s. l.)

LAVORO E OCCUPAZIONE

Il nuovo Esercito cerca personale

CORSI E CONCORSI

ENTE	QUALIFICA	POSTI	TITOLI	SCAD.
Ministero Difesa	Allievi	150	Biennio	17/4
Ministero Sanità	Veterinario	27	Laurea	17/4
Com. La Thuile	Operai	-	Lic. media	20/4
Com. La Thuile	Assist. domiciliare	-	Lic. media	[redacted]
Ministero [redacted]	Ufficiali	47	Laurea	22/4

SULLA Gazzetta Ufficiale [redacted] 22 marzo 2000 [redacted] pubblicato un bando del ministero della Difesa per la ricerca [redacted] 12 laureati [redacted] psicologia, 10 nel corpo sanitario di cui un veterinario, 3 ginecologi, 3 radiologi e [redacted] anestesisti; 16 ingegneri di cui 5 civili, 3 elettronici, 6 informatici e 2 in conoscenza dei materiali per finire con 6 laureati in economia e [redacted] e 3 [redacted] [redacted] politiche. Tutto personale [redacted] inserire nell'Esercito. Per gli interessati le domande vanno presentate alla Direzione generale per il personale Militare entro il 22 aprile. Per gli uomini [redacted] bisogna aver superato il 32° anno di età, mentre per le donne il limite è 35 anni. Ulteriori informazioni possono essere richieste ai Distretti militari, sul sito Internet *www.esercito.difesa.it* o telefonando all'Agenzia promozione reclutamenti [redacted] Comando militare regionale [redacted] Valle d'Aosta (0165/34427).

Alla stessa Agenzia ci si può rivolgere per il [redacted] riservato [redacted] 150 giovani che vogliono intraprendere le Scuole Militari dell'Esercito. Possono partecipare i ragazzi che siano in grado di conse[redacted] [redacted] termine dell'anno scolastico 1999/2000, l'idoneità alla prima liceo classico o alla terza classe del liceo scientifico e che abbiano un'età compresa tra 15 e 17 anni. Ci sono 36 posti disponibili per il classico e [redacted] per [redacted] scientifico della Scuola Militare Nunziatella di Napoli, mentre 20 posti per il Classico e 40 per lo Scientifico sono disponibili presso la seconda scuola Militare di Milano.

Il ministero della Sanità cerca 27 veterinari per i suoi uffici centrali e periferici. [redacted] partecipare ci vuole la laurea in veterinaria. Il bando è pubblicato sulla G.U n° 22 del 17 marzo 2000.

Due bandi [redacted] emessi dal Comune di La Thuile per operai generici e per assistenti domiciliari. In entrambi i casi sono selezioni utili per l'inserimento in graduatoria per sostituzioni e incarichi a tempo determinato. Per [redacted] due p[redacted] basta l'assolvimento dell'obbligo scolastico e la patente di guida B.

GIOCHIAMO AL [redacted]

MASSIMI RITARDI

BARI	31	11	47	85	66
	156	85	73	71	63
CAGLIARI	78	34	30	31	73
	85	59	56	55	51
FIRENZE	30	52	75	77	22
	89	74	65	64	61
GENOVA	28	80	59	90	38
	136	88	76	71	57
MILANO	89	3	85	2	1
	57	57	53	52	50
NAPOLI	68	66	7	26	11
	87	50	48	47	47
PALERMO	83	71	46	15	69
	76	64	63	58	54
ROMA	11	90	40	56	55
	104	75	74	59	53
TORINO	73	7	1	67	21
	97	72	69	57	46
[redacted]	81	21	1	12	29
	55	52	52	49	49

IL COMPUTER SUGGERISCE

Ambi centrali. Ambi centrali sul n. 31 di Bari. Ecco le 30 coppie su cui puntare. Il gioco va programmato per almeno 4 settimane consecutive come gli altri sistemi:

31-3	31-11	31-38	31-43	31-18
31-8	31-90	31-53	31-68	31-48
31-25	31-13	31-21	31-36	31-75
31-4	31-41	31-1	31-23	31-72
31-55	31-37	31-51	31-88	31-33
31-83	31-70	31-81	31-39	31-61

Ambata matura. Sono ambate in scadenza d'uscita, infatti tra parentesi indichiamo la presunta scadenza in settimane:
Bari 21 (2); Cagliari 25 (4); Firenze 29 (0); Genova 13 (1); Milano 80 (5); Napoli 75 (4); Palermo 73 (5); Roma 15 (2); Torino 87 (4); Venezia 17 (4).

Per questa settimana il computer ci consiglia i 40 [redacted] in frequenza [redacted] ruota di Torino:

68-8	68-90	68-48	88-14	88-28
68-86	[redacted]	68-71	[redacted]	88-62
68-54	68-76	68-58	88-78	88-38
68-36	68-33	68-46	88-23	88-80
68-14	[redacted]	68-8	88-90	88-48
68-30	68-62	88-86	88-18	88-71
68-78	68-38	[redacted]	88-76	88-58
68-23	68-80	88-36	[redacted]	88-46

Per decine la lunghetta più in ritardo sviluppata per ambo e terno da giocare a Roma:

10-11-12	11-12-15	13-14-15
10-12-13	11-12-16	13-14-16
10-12-14	11-12-17	13-14-17
10-12-15	11-12-18	13-14-18
10-12-16	12-13-14	13-14-19
10-12-17	12-13-15	17-18-19
10-12-18	12-13-16	18-19-10
10-12-19	12-13-17	18-19-11
11-12-13	12-13-18	18-19-12
11-12-14	12-13-19	18-19-13

VINCITE. Estratto 71 Venezia
5 Ambi sulla ruota [redacted] Cagliari 41 - 49

Statistiche a cura della Ricevitoria n° 490 [redacted] [redacted] a Liliana Miola, via Viana 27, Candelo.

SUPER ENALOTTO - CACCIA AL JACKPOT

[redacted] normali e siste[redacted] integrali

L. 1600	10 - 23 - 33 - 35 - 56 - 84
	11 - 24 - 27 - 64 - 69 - 74
[redacted] combinazioni	
L. 5600	89 - 37 - 48 - 54 - 63 - 69 - 79
7 combinazioni	

Giocate sistematiche con basi

L. 179.000	- basi fisse prese 1 a 1 = [redacted] - 45 - 61 - 77
4 combinazioni	- varianti = 3 - 9 - 15 - 24 - 35 - 39 - 47 - 76

DALLA VALLE

LA MAGDELEINE
Due giornate in ricordo del capitano Lamberti

[redacted] capitano Giuseppe Lamberti, ex amministratore del Comune [redacted] La Magdeleine e fondatore dell'Associazione italiana direttori sportivi delle stazioni sciistiche, [redacted] commemorato [redacted] 2 manifestazioni. Oggi all'hôtel Miravidi, alle 17,30, la tavola rotonda: «Quale avvenire per le piccole e medie stazioni sciistiche». Domani, alle 11, cerimonia di intitolazione di un'area verde e scoprimento di 2 targhe.

AOSTA
Raccolta di fondi per i bimbi di Cernobyl

Oggi in piazza Chanoux dalle 8 alle 20 raccolta di fondi a favore dei bimbi di Cernobyl, con l'iniziativa «Un uovo per un sorriso», a cura dell'Acsi Valle d'Aosta. L'operazione verrà ripetuta domani [redacted] lo stesso orario in piazza della Repubblica.

AOSTA
Precisazioni sul voto del 7 maggio

Nell'elaborazione della pagina dedicata alle liste per le elezioni del 7 maggio sono emerse un paio di imperfezioni. Issime, paese in cui non [redacted] vota, è stato indicato al posto di Issogne; [redacted] Quart, nella lista capeggiata da Andrea Adolfo Emiliano [redacted]sat, è stato omesso tra i candidati Remo Pession.

AOSTA
Due conferenze in biblioteca

Due appuntamenti oggi nella biblioteca regionale: alle 18 la tavola rotonda «Il [redacted]gresso dei diritti linguistici in Europa», alle 21 conferenza su «Fliaci: la nascita del teatro popolare greco».

AOSTA
Appuntamento elettorale [redacted] piazza Monte Bianco

La coalizione delle forze autonomiste, Ds e i Democratici, incontra la popolazione oggi alle 18 al quartiere Cogne, [redacted] piazza Monte Bianco.

Voglia di Cinema

	CINEMA IDEAL Verrès	AUDITORIUM Saint-Vincent
Venerdì 14	Regole casa del sidro ore 20.00; Million Dollar Hotel ore 22.00	Erin Brockovich ore 20.00 - 22.30
Sabato 15	Million Dollar Hotel ore 20.00; Regole casa del sidro ore 22.30	Erin Brockovich ore 20.00 - 22.30
Domenica 16	Million Dollar Hotel ore 18 - 22.30; Regole casa del sidro ore 20.15	Erin Brockovich ore 18.00 - ore 20.15 - ore 22.30
Lunedì 17	Million Dollar Hotel ore 20.00; Regole casa del sidro ore 22.30	Erin Brockovich ore 20.00 - 22.30
Martedì 18	Regole casa del sidro ore 20.00; Million Dollar Hotel ore 22.30	Erin Brockovich ore 20.00 - 22.30

PALAIS GHR Saint-Vincent

Venerdì 14	Centro Congressi G.H.B. Il miglio verde ore 21.30
Sabato 15	Centro Congressi G.H.B. Il miglio verde ore 18.00 - ore 21.30
Domenica 16	Palais Saint-Vincent Il miglio verde ore 18.00 - ore 21.30
Lun. Mart. 17 18	Palais Saint-Vincent Il miglio verde ore 21.00

CINEPASS L. 8.000
INVITO LA STAMPA L. 8.000
INGRESSO L. 10.000

INFOCINEMA 0335.5258668

Visitate il nostro sito: www.comune.saint-vincent.ao.it/cinema

LETTERE AL GIORNALE

Quel [redacted] [redacted] segreto [redacted]

Mi trovo nella situazione singolare di [redacted] riuscire, nemmeno nella mia veste di consigliere regionale, a conoscere [redacted] nome dei candidati che hanno presentato domanda per partecipare al concorso pubblico per un posto di direttore all'Istituto musicale di Aosta. Il termine per la presentazione delle domande è scaduto il 25 febbraio ultimo scorso.

Ho chiesto tale informazione direttamente alla fonte, ma pare che - a detta del presidente del Consiglio - non sia previsto per legge l'obbligo di rendere pubblici tali nominativi.

Mie iniziative consiliari [redacted] tal senso [redacted] hanno ancora avuto effetto, in quanto dovrò aspettare un mese per [redacted] [redacted] risposta scritta; nel frattempo il concorso [redacted] espletato [redacted] sarà noto il nome del vincitore. Cui prodest tale silenzio?

Dato che *La Stampa* ha reso pubblici i nomi degli aspiranti all'incarico di direttore generale dell'Usl di Aosta, si riuscirà nell'impresa ardua di avelare un dato che pare essere diventato un segreto di Stato? Eppure si tratta solo di conoscere [redacted] nome di persone che hanno risposto a un concorso pubblico, per diventare direttore di un istituto musicale, che rilascia titoli di studio con valore legale validi su tutto il territorio nazionale.

Dina Squarzino
consigliere regionale

Stop alla querelle sul rientro dei Savoia

Vorrei che [redacted] ci fosse più spazio sui nostri giornali per la «querelle» riguardante il rientro o meno [redacted] Italia degli eredi di casa Savoia.

Si riduce tutto a semplice fatto: «L'assalto alla baionetta». In un caso la baionetta va intesa [redacted] «arma bianca» e non si possono dimenticare tutti i giovani morti gridando «Savoia».

In un'altro la «baionetta» è il nome di una nave che subisce un vero assalto da tutti coloro che stanno tagliando la corda, reali in primis. Siamo seri per favore. Viva la Repubblica.

Ezio Quey, Verrès

SERVIZI UTILI

FARMACIE DI TURNO

Ad [redacted]te *(distr. 5)* [redacted] è di turno, [redacted] orario dalle [redacted] alle [redacted] (a porte aperte) e dalle 22 alle [redacted] domani (a porte chiuse) la farmacia *Comunale 1*, in corso Battaglione Aosta.
Distr. 1: *Morgex*, La Thuile (entro 15 minuti dalla chiamata su ricetta medica urgente).

[redacted]

È mancato all'affetto dei suoi cari
Nicodemo Iannizzi
Carabiniere in congedo
di anni 77
Lo ricordano la moglie Dina, i figli Carlo, Leonardo con Daniela, Grazia con Umberto, i cari nipotini, Nilda, i parenti e gli amici. I funerali avranno luogo ad Aosta sabato 15 aprile alle ore 14,15 partendo [redacted] piazza Arco d'Augusto per la chiesa di Sant'Orso. [redacted] fiori ma offerte [redacted] Associazione [redacted] Donatori Organi.
— Aosta, 13 aprile 2000.

I [redacted] della Geriatria dell'Ospedale di Aosta partecipano al dolore del dott. Leonardo Iannizzi per la morte del padre
Nicodemo Ia[redacted]
— Aosta, 13 aprile 2000.

STASERA AL CINEMA

[redacted]
[redacted] Tel. (0165) 262220. **Hurricane** Ore 20, 22.30. Lire 12.000
THEATRE DE LA VILLE: Pren. (ore 18-23) tel. (0165) [redacted] (sala de[redacted]). **Il miglio verde** Ore 21. Lire [redacted]
[redacted]
DEL GUIDES: Tel. (0166) 949473. [redacted] **degli occhi blu** Ore 21.30. Lire 13.000
[redacted]
[redacted] **BIANCO:** [redacted] (0165) 841 208. **Erin** [redacted] Ore 21.30. [redacted] 12.000
[redacted]
ANSPI: Tel. (0335) 52 58 686. **Il mi[redacted] verde** (ore 21.30, Grand Hotel B[redacted]). **Erin Brockovich** [redacted] 22.30, auditorium [redacted]. Cinepass [redacted] 8.000
[redacted]
IDEAL: Tel. (0335) 52 58 686 [redacted] **regole della casa** [redacted] **sidro** (ore 20); **The Million dollar Hôtel** (ore 22.30). Cinepass lire 8.000
[redacted]
ARCHIMEDA [redacted] (0125) [redacted] **Ritorno** [redacted] Ore 20, 22,15. Lire [redacted]
BOARD: Tel. (0125) 641480. **Ogni maledetta domenica** Ore 20, 22.
POLITEAMA: Tel. (0125) 641571. **Erin** [redacted] **vich** Ore 20,20, 22,30
[redacted]
2001: Tel. (0125) 651079. **Man of the Moon** [redacted] 20, 22,15. Lire 10.000

TV IN VALLE

[redacted]
14; 19,35; 22,45 **T3 della Valle d'Aosta**
20,00 **Le carnet**

[redacted] 2
12,50; 18,50; 24,50 **Journal**
[redacted] **Inspecteur Morse**, série
15,45 **La chance aux chansons**
16,55 **Des chiffres et des lettres**
17,30 **Nash Bridges**
17,30 **Face caméra**
18,50 **Vendredi c'est Julie**
20,55 **Une soirée** [redacted] **polars**
21,45 **Avocats et Associés**, série
22,55 **Bouche à oreille**
[redacted] **Bouillon de culture**
[redacted] **Jacinthe t'es un mal de fou**, film

[redacted]
12,30 **Tj-Midi**
12,55 **Zig Zag café**
13,50 **Matlock**, série
14,40 **Un cas pour deux**, série
15,40 **Inspecteur Derrick**, série
16,45 **Susan**, série
17,10 **Pacific blue**, série
17,55 **H**, série
18,20 **Top Models**
19,15 **Tout sport**
19,30 **Tj-Soir**
20,05 **C'est la vie**
20,50 **La fille préférée**, film
[redacted] **No Way Back**, film

- Eventuali variazioni [redacted] programmi sono causate dalla non tempestiva [redacted] parte delle [redacted].

Riunite le sezioni: «No ai comparti»

Piano faunistico Cacciatori furiosi

HÔNE

Il Piano faunistico regionale pia- sempre ai cacciatori della Valle, soprattutto ora che hanno potuto leggerlo con attenzione. Il documento, all'esame della Consulta, è stato distribuito nei giorni scorsi ai rappresentanti delle circoscrizioni, i quali hanno cominciato a riunioni tra gli iscritti proprio con lo scopo di spiegare i contenuti della nuova «Bibbia» della caccia valdostana. Risultato: un coro di proteste.

Come quelle divampate mercoledì sera a Hône, dove si riunite le sezioni Valle. Il Piano non piace (lo dimostravano già le quasi 700 firme raccolte da Aimé Maquignaz e dai suoi "Chasseurs de la liberté"), soprattutto non piace questa volontà di dividere il territorio in tre comparti stagni. Nella riunione di Hône, i partecipanti erano tutti concordi: «Diciamo "No" alla divisione in comparti, non è giustificata da ssun dato tecnico-scientifico. Se verrà attuata sarà considerata un'imposizione».

Ma sta accadendo alla del settore venatorio? Risponde Stefano Enrietti, presidente della sezione di Pont-St-Martin: anni i cacciatori valdostani hanno dimostrato sapersi autoregolamentare, attraverso limitazioni che essi stessi si sono dati, come ad esempio i tetti di abbattimenti. Questa tradizione ha fatto sì che oggi ci in Valle un patrimonio faunistico di rilievo. Non vediamo i vi per cambiare».

Il Piano faunistico prevede la divisione del territorio valdostano in tre comparti: Alta, Media e Bassa Valle. Tra le giustificazioni di questa scelta c'è la necessità di regolamentare la mobilità dei cacciatori nelle diverse zone, evitando che ci sia un eccessivo afflusso in determinate aree. Ma chi imbraccia la doppietta ribatte : «Ma quale mobilità, se guardiamo le statistiche i cacciatori che si spostano dalla loro zona abituale sono una componente minima, irrilevante».

Del Piano faunistico se ne riparlerà stamattina, con il Comitato venatorio riunito ad Aosta apposta per discutere il docu- e tentare di placare gli animi che si scaldano. [a. ser.]

Da Roma il sottosegretario Luciano Caveri tenta di far accettare la politica alpina a Bruxelles

Cercasi una lobby per la montagna

Lo scienziato: «Il futuro del pianeta? E' tra i monti»

Presentato un libro sulle emergenze mondiali del geografo Bruno Messerli Il deputato Gianclaudio Bressa: «L'Europa deve dare una definizione giuridica»

Il sottosegretario alla Presidenza del Consiglio Luciano Caveri ha presieduto l'incontro nel salone romano della Stamperia per illustrare il volume sulle zone montane di tutti i continenti

Enrico Martinet
inviato a ROMA

Cercasi lobby per la montagna. Stravaganza? No, politica. Anzi, politica conseguente a una constatazione: «Le montagne, priorità globale del XXI secolo». E' il titolo di una voluminosa analisi-pensiero (500 pagine) curata dai professori Bruno Messerli e Jack Ives per la «Tararà Edizioni» di Verbania è degli strumenti di questa improvvisa strategia di mettere al d'Europa le Alpi e al centro dell'interesse mondiale le montagne, intese come ambiente e cultura tutelare e economia da riscoprire e rilanciare.

Il primo passo europeo - è quasi un'eccezione - parte dall'Italia. Il sottosegretario alla Presidenza del Consiglio, il valdostano Luciano Caveri, la presentazione del libro nel salone della Stamperia, a Roma, ha annunciato l'iniziativa che viaggia con le «ruote» dell'Onu e della Fao. Francia, Austria, Germania sono interessate, ma la prima mossa è italiana. L'idea di tentare la «strada delle Alpi» nasce dal lavoro per consacrare il anno della montagna. Il Comitato nazionale è guidato da un grande alpinista, il «ragno di Lecco» Agostino Da Polenza. a questo disegno politico lavorano il gruppo parlamentare «Amici della montagna», l'Osservatorio della montagna e l'Istituto nazionale per la ricerca scientifica e tecnologica sulla montagna.

Le radici del libro e dell'idea di unire necessità e sviluppo mondiale dei paesi di montagna anche di Bruno Messerli, svizzero, geografo e già rettore dell'Università di Berna, che ha dedicato della sua vita a lavorare per l'Onu in tutti i continenti, ma sempre in zone montane. E' lui, da Roma, ad aver affidato idealmente il compito di cercare una lobby europea ai due parlamentari Caveri e Gianclaudio Bressa, presidente del gruppo «Amici della montagna».

Dice il sottosegretario: «Messerli ha offerto suggerimenti utili e intelligenti devono essere colti dalla politica. E' importante il dialogo tra scienza e politica, un ponte indispensabile. La sfida strategica da cogliere proprio grazie alla montagna è la possibilità di raffronto e di raccordo tra dimensione locale, nazionale, europea e mondiale. Un confronto tra la scala della globalizzazione e quella regionale».

Aggiunge Gianclaudio Bressa: «Ci vuole definizione giuridica europea della montagna. Senza si può far nulla. Bisogna far comprendere che le zone montane hanno altre necessità rispetto alla pianura. Dalla definizione possono poi derivare una serie di sugli interventi. Insomma si tratta di creare i presupposti per avere gli strumenti con cui operare. Per troppo tempo la montagna è soltanto considerata sinonimo di sport. C'è di più, di meglio e di altro».

A Bruno Messerli è caro concetto scientifico della monta- , quello della verticalità. Tuttavia il professore va subito al sodo: «C'è bisogno dei politici perché facciano leggi chiare. L'agricoltura montana è molto difficile e costa almeno il 30 per cento in più. Gli aiuti ci vogliono. Penso a un sistema di sovvenzioni che compensino la difficoltà di lavorare un territorio ostico in poco tempo, perché le stagioni sono corte. Non contributi a pioggia, ma mirati su una tipicità di produzione. In Svizzera i grandi magazzini hanno accettato i prodotti della montagna con il marchio di qualità nonostante fossero più cari degli altri. Ebbene, è stato un successo».

E poi c'è il turismo. «Sì - risponde Messerli -. Ci vuole uno sviluppo bilanciato tra regioni. Ma la montagna non è solo vacanza, è il futuro del mondo. Sembra un'esagerazione, ma non è così. La metà del pianeta vive nelle città, non sa che c'è altro spazio di vita proprio nelle zone montane. Ma bisogna crederci e rilanciare l'economia. L'Europa, è un paradosso, non lo ha ancora capito».

Valtournenche, Rolando Zanni fu anche il maestro di Zeno Colò

La morte del «professore»

Per 4 volte campione italiano di discesa

Rolando Zanni (terzo da sinistra) in un incontro tra campioni di sci e campioni del volante. Il terzo da destra è Tazio Nuvolari

VALTOURNENCHE

E' morto venerdì scorso a Valtournenche, dove si ritirato da alcuni anni. Se ne è andato in punta di piedi, in sintonia con il suo carattere grintoso ma schivo, che non ha mai amato le luci ribalta, dopo una intensa vita di sport e lavoro trascorsa al Breuil. Rolando Zanni, classe 1914, abetonese come Colò del quale fu primo maestro, approdò al Breuil a metà degli Anni 30, convocato assieme a Leo Gasperl e alcuni altri campioni di sci dell'epoca, dal ct Gianni Albertini, che stava allestendo la nazionale per le Olimpiadi di Garmisch Partenkirken del 1936. E, come Leo Gasperl, non ha più lasciato il Breuil, partecipando a nascita e sviluppo della emergente stagione invernale: come campione e maestro di sci, guida alpina e, assieme alla moglie e alla figlia Paola, come albergatore.

Impressionante il suo palmares di campione di sci, nonostante la perdita dell'occhio destro a sei anni, fra i boschi dell'Abetone. Spericolato discesista, ha cominciato a vincere a 16 ed ha smesso a 45, quando nel ha vinto il KL (153,190 kmh) dopo essersi aggiudicato 4 titoli italiani (l'ultimo a 37 anni), e avere partecipato a tre campionati del Mondo, rischiando di vincere nel 1938 quando «volò» in vista del traguardo: di gran lunga il miglior tempo. Da guida ha compiuto parecchi salvataggi in montagna; alcuni drammatici, come quello sul Cervino con Jean Pellissier del Natale 1953 che salvò la vita ai torinesi Piero Malvassora e Ivo Alderighi. Superato l'esame di maestro di sci nel 1935, fu molto apprezzato in questa professione (Zeno Colò lo chiamava «professore»), che gli consentì di conoscere personaggi famosi. Sciò con i Savoia e gli Agnelli. «All'amico Zanni, che ammiravo campione negli anni '30 e che seguo anche fatica negli anni '70», dice una dedica Gianni Agnelli. «Al Piolets», albergo, fu per molti anni «salotto buono» dei personaggi che frequentavano il Breuil.

IL METEO E DINTORNI

COMUNE DI GRESSONEY SAINT JEAN
REGIONE AUTONOMA VALLE D'AOSTA

Avviso di deposito degli atti costituenti l'adozione parte Consiglio Comunale della terza variante al Piano Regolatore Generale Comunale e riapertura dei termini di presentazione delle osservazioni

Il Sindaco ai sensi e per gli effetti della Legge Regionale 6 aprile 1998, n. 11 rende noto che il Consiglio Comunale con deliberazione n. 76 del 20 dicembre 1999 ha adottato la terza variante al Piano Regolatore Generale Comunale, così come previsto dall'art. 15 comma 4 della Legge Regionale n. 11 del 6 aprile 1998, che il Consiglio Comunale con deliberazione n. 7 del 21 marzo 2000 ha riaperto i termini per la presentazione delle osservazioni scritte relative alla terza Variante al Piano Regolatore Generale Comunale, ciò a seguito delle predette deliberazioni, degli atti relativi alla terza variante al PRGC, e del relativo studio di impatto ambientale sono depositati presso l'Ufficio Tecnico Comunale ai fini della visione entro il termine di giorni 45 dalla data di pubblicazione del presente avviso, sul FAL entro il termine anzidetto chiunque nel pubblico interesse, ha facoltà di presentare le osservazioni scritte che ritenga opportune.
Gressoney Saint Jean, li 10-4-2000
IL SINDACO
Luigi Filippa

Iscrizioni entro 15 giorni

Progetto Leonardo 30 borse di studio aziende europee

AOSTA. L'Ente di formazione professionale della Cisl mette a disposizione trenta borse di studio per l'inserimento in attività di tirocinio in aziende europee che si occupano di turismo, ospitalità e ristorazione, ambiente e qualità, informatica e multimedialità. Questo programma rientra negli scambi internazionali promossi dalla Cisl regionale, finanziati attraverso il progetto dell'Unione Europea «Leonardo da Vinci». Si rivolge a giovani di ambo i sessi, di età compresa i 25 e i 35 anni, cultura di livello medio-superiore o universitario, disponibilità a risiedere all'estero per mesi secondo un calendario da concordare e, comunque, compreso tra giugno 2000 e maggio 2001, disponibilità del beneficiario ad integrarsi in contesti culturali e professionali diversi comprovata da adeguate caratteristiche di apertura mentale, doti caratteriali di equilibrio emotivo, estroversione e capacità relazionali. La conoscenza di una o più lingue costituisce titolo preferenziale insieme con un curriculum formativo e professionale sviluppato nel comparto professionale in cui è richiesto l'inserimento. Il curriculum deve essere trasmesso entro il 2 maggio alla Cisl, in via Zimmermann 7 ad Aosta, oppure a Ial Piemonte, via Cernaia, 30, 10122 Torino. [a. l.]

Dalci Advertising

Aosta offre centri all'avanguardia, fra tradizione e tecnologia

I trattamenti abbronzanti con lampade o lettini restano tra i servizi più richiesti dalla clientela di estetiste e beauty farm Con poche migliaia di lire è garantita un'abbronzatura stile «Tropici» per tutto l'anno e con sedute di pochi minuti Ma ormai dilagano anche tra gli uomini i desideri di mantenere perfetta la pelle del viso E i centri bellezza si adeguano

L'estetica punta sulla qualità

E nascono le «Beauty farm» globali

I trattamenti di creme per il viso rappresentano una ricca fetta del mercato italiano dell'estetica I prodotti più moderni hanno sempre maggiori riferimenti alle terapie e a sostanze naturali che sembrano rappresentare la vera tendenza del Terzo millennio

LA cura del corpo è il comune denominatore della società del nuovo millennio. E gli specialisti del settore moltiplicano le loro offerte, arrivando a creare centri globali in cui il cliente può trovare tutto, dalla A alla Z, per la cura del proprio look. Come da «Linea», parrucchiere ed estetiste con sedi in piazza Chanoux (da 13 anni) e via Gramsci (da novembre scorso). Nella sezione dedicata all'estetica, offrono una gamma completa di servizi, da manicure e pedicure ai massaggi e trattamenti anticellulite e antistress, dal linfodrenaggio ai trattamenti per il viso (ad esempio rigeneranti oppure contro l'acne). Ma propongono anche un servizio di trucco. «In questo periodo va moltissimo la cura del corpo - spiega Moira Macori - perché siamo in vista dell'estate. E quindi c'è molta richiesta di ogni trattamento relativo alla bellezza».

Un altra offerta globale arriva dal nuovo Centro benessere Olos di Aosta, via Stévenin 11 (dietro ai magazzini Gatti), dove lo staff guidato da Marco Paonessa punta sulla professionalità offrendo nel «cuore» della città una struttura che raggruppa ogni sorta di trattamento di bellezza. Dalla fisioterapia all'osteopatia, dal centro estetico (manuale e con apparecchiature) al centro abbronzante e al centro dimagrimento con terapie d'avanguardia, nei locali c'è proprio tutto, all'insegno della tecnologia, come ad esempio gli ultrasuoni per la cura del viso. «Offriamo anche la possibilità di visite mediche specialistiche» dice Paonessa.

Offerte più specifiche arrivano da Rosalba Vallacqua, che appartiene alla terza generazione di una famiglia di profumieri, nel centro storico di Aosta. Il suo negozio di via De Tillier 5 custodisce ricordi che si perdono agli inizi del secolo. La Profumeria Vallacqua, aperta dal nonno di Rosalba nel 1919, fu la prima in Valle d'Aosta. E lui, il fondatore (che era anche parrucchiere) ebbe l'onore di servire la regina Maria José di Savoia, durante le vacanze estive nel castello di Sarre. «Puntiamo sulla professionalità e siamo specializzati nelle creme di bellezza. Offriamo anche "Settimane speciali" dedicate alle ultime novità del mercato. La clientela, oggi, è divisa in due: c'è chi cerca i prodotti scontati, ma c'è anche chi pretende la qualità. Noi possiamo offrire uno e l'altro, cercando sempre di trovare il prodotto più adatto al viso di ogni cliente».

Benvenuti in Paradiso!

CENTRO BENESSERE
OLOS NATURA
City Beauty Farm

Da oggi, in un unico luogo puoi trovare:
- il Centro Estetico manuale e con apparecchiature
- il Centro Abbronzante
- il Centro Dimagrimento
- il Centro Fisioterapico-Osteopatico

Chiama subito per un Check Up gratuito

Centro Benessere OLOS • Via Stevenin, 11/A • Aosta • Tel. [illegible]

COLLISTAR

SPECIALE CORPO PERFETTO

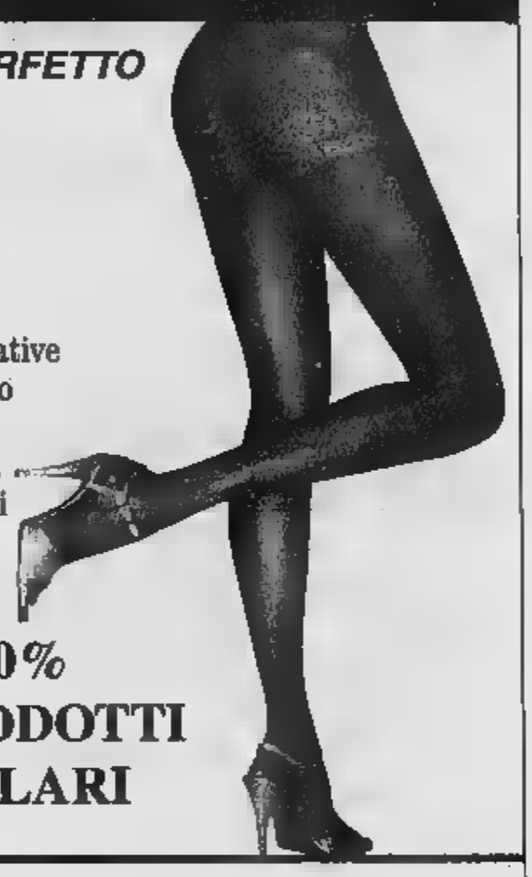

- Gli anticellulite più venduti in Profumeria (dati Abacus 1999)
- Le specialità più innovative per il trattamento corpo
- Le formule più mirate per i diversi inestetismi della cellulite

SCONTO 20% SUI NUOVI PRODOTTI CORPO E SOLARI

vallacqua profumi
Via De Tillier, [illegible]
11100 Aosta
Tel. [illegible]

PER TUTTI I PRODOTTI NON IN OFFERTA VALE LA TESSERA SCONTO RICHIEDETELA ED ESIBITELA!

LINEA

PARRUCCHIERI ESTETICA

Aosta • Piazza Chanoux, 16 • tel. 0165.262016
ORARIO CONTINUATO: [illegible] - CHIUSO IL LUNEDI
AOSTA • VIA GRAMSCI, 12 • TEL. 0165.238392
ORARIO CONTINUATO: 10,00 - 19,00

LINEA ESTETICA

TRATTAMENTI MODEL IN CORPO:

FINO AL 20 MAGGIO SCONTO DEL 20% SUL PROGRAMMA DI TRATTAMENTI

CALORE, OLII ESSENZIALI, DRENAGGIO PER DARE NUOVA FORMA AL TUO CORPO E CONQUISTARE IN BREVE TEMPO LA SILHOUETTE DESIDERATA.

VERSO IL 16 APRILE L'inceneritore argomento-tabù nei programmi delle liste

Pont, sfida a quattro per il Comune

Tutti puntano sul rilancio di un paese in declino

Giampiero Maggio
PONT CANAVESE

Su tutti e quattro i candidati che si contenderanno la poltrona [redacted] sindaco a Pont Canavese, peserà l'ombra dell'inceneritore della Liri, questione che la scorsa estate ha incendiato gli animi e che ancora adesso, [redacted] essendo arrivata a conclusione, continua a far discutere. Un argomento scottante, che nessuno dei quattro candidati nel proprio programma ha voluto però citare apertamente quasi a volerlo esorcizzare ma che il futuro sindaco si troverà a gestire non appena eletto. Altro nodo cruciale da risolvere è quello di riportare [redacted] paese ad essere il centro principale delle Valli Orco e Soana, ruolo che in questi ultimi anni [redacted] smarrito.

Nel segno della continuità amministrativa si presenta l'attuale sindaco Dante Barinotto, 52 anni, pensionato Aem, candidato sindaco della lista di centro sinistra «Solidarietà Pontese», che ha tra i punti del suo programma anche la volontà di far uscire Pont da [redacted] torpore diventato ormai cronico: «L'obiettivo - spiega Barinotto - è lavorare per lo sviluppo del [redacted] p[redacted], cercando una maggior collaborazio[redacted] la Comunità Montana e con i centri limitrofi». Barinotto e i suoi chiedono fiducia ai cittadini per portare a termine diverse opere già iniziate nel campo dell'urbanistica, della cultura, della sanità, del commercio e artigianato, del turismo [redacted] dell'ambiente.

A favorire il sindaco uscente nella corsa al palazzo, potrebbe esserci [redacted] frazionamento che si [redacted] creato nel centro destra, nonostante il Polo per le Libertà affermi [redacted] rottura [redacted] stata.

Piergiorgio Giaccone, 47 anni, ingegnere, già primo cittadino dal '76 all'88, è il candidato ufficiale del Polo e guida la lista «Dalla parte delle Persone».

Altro candidato nella corsa alla guida del paese è Giulio Maneglia, 44 anni, artigiano, capolista de [redacted] Svolta» e attuale coordinatore locale di Forza Italia. Entrambi hanno tra i loro obiettivi principali il rilancio del paese.

Giaccone attraverso un lavoro che [redacted] i cittadini alla politica e alla gestione della cosa pubblica: «Del resto - puntualizza - lo stesso nome della mia lista [redacted] spiega bene. Dalla parte delle persone vuole essere un modo per dire che i cittadini devono essere messi al centro di ogni finalità amministrativa».

Punto numero u[redacted] del programma di Maneglia, invece, è il recupero del centro storico: «Si vuole puntare sul turismo? Bene, allora bisogna dare a Pont uno stile chiaro, ben definito. E per farlo bisogna partire dal recupero del centro storico».

La salvaguardia dell'ambiente è uno dei punti nodali del programma del quarto candidato, Marco Balagna, 27 anni, laureato in giurisprudenza, borsista di diritto costituzionale all'Università [redacted] Torino e consulente dell'Anci per il Piemonte [redacted] la Lombardia. «Bisogna promuovere una campagna di sensibilizzazione [redacted] informazione - dice Balagna - puntando ad esempio sulla certificazione ambientale che deve migliorare la qualità dei servizi comunali sui quali l'amministrazione ha poteri di gestione».

Tanti, dunque, i problemi che dovranno essere risolti: questione inceneritore a parte, il futuro consiglio comunale si troverà di fronte problemi legati al piano regolatore, al recupero d'immagine sotto il profilo turistico, al rilancio del commercio. Per riportare Pont Canavese al ruolo che aveva fino a qualche tempo fa: quello di riferimento per i centri delle Valli Orco e Soana, un ruolo che si potrà recuperare [redacted] affrontando aspetti che toccano più settori della vita sociale, economica e culutrale del paese.

I PRETENDENTI ALLA POLTRONA DI SINDACO

SOLIDARIETÀ PONTESE

Candidato a sindaco
Dante Barinotto

Candidati per il **Consiglio comunale:** Gianfranco Boetto, Savino Bruno, Giuseppe Gallo, Alberto Goglio, Gianfranco Grisolano, Vincenzo Lechiara, Andrea Marchetto, Pietro Oberto, Paola Orso Giacone, Adelio Quendo, Riccardo Scago, Claudia Seren Rosso, Lorella Squarserio, Rosanna Touscoz, Andrea Verlucca Moreto, Yuri Violante.

NUOVI TRAGUARDI

Candidato a sindaco
Marco Balagna

Candidati per il **Consiglio comunale:** Chiara Amore, Laura Balagna, Marilena Boetto, Sandra Bonatto Revello, Paolo Coppo, Marco Corgiatti Genisa, Ezio Delaurenti, Giovanni Di Gesù, Gianfranco Favero, Stefania Gallo Balma, Ezio Ghiglieri, Luigi Pulici, Ray Regis, Virgilio Rolando Eugio, Natale Romeo, Luigi Truffa.

DALLA PARTE DELLE PERSONE

Candidato a sindaco
Piergiorgio Giaccone

Candidati per il **Consiglio comunale:** Domenico Almone, Giuseppe Bitone, Tiziana Comberiati, Raffaele Costa, Sebastiano Curcio, Lorenzo Feira, Danilo Gianassi, Massimo Motto, Claudio Nigra, Sandra Orso Giacone, Mauro Piccolo, Daniela Recrosio, Roberto Revello, Sara Scalmati, Luigi Tapparo, Palmina Tesse.

FORZA PONT, LA SVOLTA

Candidato sindaco
Giulio Maneglia

Candidati per il **Consiglio comunale:** Danilo Bazzarone, Giovanna Bonanno, Anna Maria Bruno, Sandro Franco Cardamone, Roberto Cescon, Loris D'Alimonte, Gabriele De Fazio, Claudio Ferrero, Michelino Mauro Giotto Deina, Roberto Goglio, Dino Masutto, Rosalino Pugliotto, Maria Elena Salmoirago, Luigi Sergio Segantin.

[redacted]VE QUANDO

CANTO CORALE. Al Palacantarello, nell'area del centro commerciale di Burolo, serata dedicata ai cori con la partecipazione delle formazioni La Rupe, Mimosa, «Cesare Rinaldi», Viva Voce; ospite d'onore il soprano della Scala di Milano Wilma Vernocchi.

INCONTRI DE[redacted] Musica e tradizioni popolari, alle 21 nel salone del Coro Bajolese di Bajo Dora di Borgofranco, con il gruppo di ricerca «Da pare 'n fiol» e il gruppo delle Tradizioni di Cantoira.

JAZZ. Concerto di Alberto Nacci, in serata, al circolo La Piazzetta di piazza Gioberti a Ivrea. Informazioni allo 0125.49026 (dopo le 16).

[redacted] Alle 21, nella chiesa parrocchiale [redacted] San Lorenzo di Ivrea, viene rappresentato «Maranà Thà - Signore vieni», azione s[redacted] basata su un'intervista a Paolo apostolo, elaborata [redacted] base degli Atti dell'evangelista Luca e sulle lettere dello stesso Paolo [redacted] Tarso.

[redacted] Il palco della birreria Subway di Coscinette di Ivrea (l'ex Mix-ò) ospita, intorno alle 23, la Innesco Blues Band.

[redacted] **CENA.** Il Gruppo Alpini di Montalto si ritrova, domani alle 20 alla sede di via Marconi, per la [redacted]a sociale.

CONTRO [redacted] Incontro con [redacted]on Luigi Ciotti, fondatore del Gruppo Abele, alle 21 nell'abbazia di Fruttuaria a San Benigno.

CONV[redacted] **POLITICO.** Nella sala della musica di piazza Repubblica a Castellamonte, alle 21, dibattito su «Sviluppo, occupazione, assistenza anziani in Canavese». Intervengono gli onorevoli Gianfranco Morgando e Beppe Niedda e il candidato alle regionali Antonio Saitta.

LAVORO INTERINALE. E' stato aperto a Rivarolo uno sportello Cial (Centro incontro al lavoro) per aiutare chi è in cerca di lavoro. Sede: corso Italia 26. Orari: lunedì 16-18,30; mercoledì 9-12,30; venerdì 10-12,30. Telefono: 0124/27.312.

a cura di MAURO SAROGLIA

[redacted]

■ **IVREA, ASL 9.** I vertici dell'Asl 9 si sono costituiti in giudizio nei confronti della donna che, dopo l'asportazione dell'utero, ha intentato una causa civile contro i medici coinvolti. L'azienda sanitaria, infatti, ritiene che l'operazione era indispensabile. Ora sarà una perizia a stabilire come siano andati i fatti.

■ **CASTELLAMONTE, FALSI.** La Guardia di Finanza, al mercato di Castellamonte, ha sequestrato circa 200 capi di abbigliamento contraffatti. Tre i commercianti denunciati per ricettazione e contraffazione di marchi: Gianluca Pazzaglia, [redacted] anni, Bruno Voster, di 53, e suo figlio Massimo, di [redacted], tutti di Castellamonte.

■ **IVREA, TRUFFA.** Sergio Maringoni, 49 anni, di Parella, è stato condannato a 11 [redacted] di reclusione per una truffa di diverse decine di milioni ai danni di una coppia di Ivrea e della loro nipote. L'uomo dovrà inoltre risarcire i danni morali e materiali.

■ **NOASCA, 460.** Hanno preso carta [redacted] penna scrivendo a sindaco, Regione e Anas. Sono gli abitanti della frazione Frera di Noa[redacted]. Il motivo della loro lettera? Secondo loro il progetto redatto dall'Anas per ampliare il tratto di statale 460 che passa in mezzo alla frazione «è [redacted] spreco di denaro pubblico». «Non eliminano il problema della strettoia in mezzo al centro abitato, si limitano a degli allargamenti dell'attuale sede stradale, prima e dopo la borgata».

■ **RIVAROLO,** [redacted] Una nomade di 30 anni, Maslina Djordjevic, è stata condannata dal tribunale di Chivasso [redacted] un anno di reclusione e 150 mila lire di multa. La donna [redacted] accusta di tentato furto con scasso. La vicenda in cui era rimasta coinvolta risale all'ottobre del '97 quando la nomade fu sorpresa a forzare la porta di ingresso di un'abitazione dallo stesso proprietario dell'alloggio.

"OBIETTIVO SALUTE"
- La prevenzione primaria dei tumori si avvale di protezionistica ai lavoratori esposti a sostanze cancerogene
- La prevenzione secondaria dei tumori femminili (mammella e collo dell'utero)
- L'[redacted] qualificata [redacted] riduzione [redacted] liste d'attesa
- La riabilitazione fisica e psicologica [redacted] alle pazienti operate [redacted] tumore [redacted] seno

Rientrano [redacted] elettorale del Candidato alla Presidenza:
[redacted] TURCO
[redacted] del Candidato al [redacted] Regionale:
[redacted] PICCHIONI
MESSAGGIO ELETTORALE

I CD-ROM DELLA STAMPA
tutto compact
LA STAMPA
Numero Verde 800-011959
DAL LUNEDÌ AL VENERDÌ CON ORARIO CONTINUATO DALLE ORE 8,30 ALLE 19,00
www.lastampa.it

I complimenti di Fini a Galasso

ENNIO GALASSO

per il futuro del Piemonte
16 Aprile
Il coraggio di progettare per:
- La sicurezza [redacted] tutela [redacted] cittadini [redacted] la criminalità
- La famiglia, la scuola, la casa
- Lo sviluppo industriale del [redacted]
- La promozione [redacted] sport dilettantistico
- La valorizzazione del patrimonio turistico [redacted] ambientale
GALASSO

Elezioni Regio[redacted]
LINA VISENTIN

Consigliere Comunale per due legislature.
Assistente sociale da 20 anni.
[redacted]
ESPERIENZA E PROFESSIONALITÀ PER:
- Migliorare la qualità dei servizi sociali e sanitari
- Favorire lo sviluppo [redacted] posti di lavoro
MENO TASSE PIÙ SERVIZI
MESSAGGIO ELETTORALE - COMMITTENTE LINA VISENTIN

con Rosa Anna COSTA
LIBERTAS
Sono ormai 25 anni che mi dedico ai problemi della gente. Ho aiutato tanti giovani universitari che oggi sono medici, avvocati e professionisti affermati. Ho lavorato per la cooperazione internazionale, ho seguito moltissime attività di associazioni culturali e di volontariato.
A tutti ho dato risposte concrete superando mille difficoltà e resistenze. Desidero continuare il mio lavoro cercando però di far fare meno fatica a coloro che si impegnano tutti i giorni nel lavoro e nel sociale.
Perché questo sia possibile ci vogliono leggi regionali più utili. Leggi che permettano di esprimere la creatività, che rispondano alle esigenze delle persone semplificando loro la vita e non complicandola. Questo è ciò che desidero: poter lavorare nel Consiglio Regionale per programmare lo sviluppo del Piemonte e rendere efficaci gli interventi per i giovani, per la difesa della vita, per le mamme, per le famiglie disagiate, per gli anziani, per le associazioni no profit, per le nuove imprese che creano occupazione. Chiedo il vostro voto perché in Consiglio Regionale possiate contare anche voi. Per votarmi cercate sulla scheda elettorale lo Scudo Crociato con scritto LIBERTAS.
Libertà: è il motivo del mio impegno quotidiano in politica, è la mia ragione di vita, per migliorare la nostra Regione di vita.
per una Regione di Vita

Elezioni Regionali 16 aprile 2000
Agostino GHIGLIA

Per un Piemonte forte e sicuro
CAPOLISTA
[redacted]
www.ghiglia.com

Il presidente Nazionale On. Gianfranco Fini con Agostino Ghiglia, Capolista di A.N.

ALLEANZA NAZIONALE
PER LA REGIONE
GHIGLIA
(SCHEDA VERDE)

1. TRACCIA UNA CROCE sul simbolo del tuo partito e sulla riga a fianco SCRIVI IL NOME DEL CANDIDATO che vuoi votare.
2. Traccia una [redacted] sul nome del candidato alla Presidenza della Regione, già prestampato sulla scheda

MESSAGGIO ELETTORALE
MANDATARIO ADA BERTEA

IL [redacted]RAMMA
- SICUREZZA, IMMIGRAZIONE, QUALITÀ DELLA VITA
  Un Assessorato Regionale alla sicurezza. - Più severità contro l'immigrazione clandestina, la criminalità, la droga. - Potenziamento degli organici delle Forze dell'Ordine. - Sostegno ai progetti di riqualificazione delle aree degradate
- TUTELA DELLA FAMIGLIA
  Creazione di un Assessorato per la famiglia. - Sostegno economico per le famiglie. - Norme per favorire l'incremento demografico. - Assistenza domiciliare per anziani e portatori di handicap
- ECONOMIA [redacted] SVILUPPO DEL [redacted] REGIONALE
  Reinvestimento del 70% delle imposte sul territorio. - Sburocratizzazione. - Politiche di sostegno alla piccola e media impresa, ai commercianti e agli artigiani
- PIEMONTE REGIONE AUTONOMA
  Uno statuto speciale per la nostra Regione che risponda meglio alle esigenze del territorio piemontese, [redacted] mettere in discussione il sacro vincolo dell'UNITÀ NAZIONALE

Domani sera nel Novarese l'antica rappresentazione sacra nata nel 1729

Sabato di Passione a Romagnano

I quadri sono interpretati da trecento figuranti
Previste tre repliche per l'edizione del Giubileo

ROMAGNANO SESIA

La Passione di Romagnano diventa un evento teatrale nell'anno del Giubileo. Ha origini antichissime: la prima edizione risale al 1729. E nel corso dei secoli si è confermata un allestimento di alto livello, tanto che oggi è inserita nell'«Europassione», l'associazione dei Comuni che organizzano queste manifestazioni. Merito anche dell'accurato lavoro svolto dal comitato promotore. Per l'edizione del Duemila si stanno studiando i sedici quadri che compongono il racconto già dallo scorso ottobre.

Il Venerdì Santo di Romagnano è sempre stato un evento di grande richiamo per il pubblico: e quest'anno i trecento figuranti, lo scenario suggestivo del ponte medioevale, i costumi ben curati nei dettagli, promettono un'edizione speciale. Viene rappresentato in anni dispari, ma la scadenza giubilare lo ha fatto diventare un appuntamento anche per il 2000. E per questa edizione speciale sono stati disposti 1500 posti a sedere. La Passione di Cristo verrà rievocata in tre serate, dalle 20,30: domani, vigilia della domenica delle Palme, Sabato Santo 22 aprile, e Lunedì dell'Angelo 24 aprile.

Trecento i figuranti chiamati a rievocare, in queste tre serate, gli episodi della Passione che prenderà vita nell'area del ponte medioevale. La zona del ponte verrà illuminata in modo suggestivo e i quadri si svolgeranno sotto le varie arcate: è prevista anche una scenografia «virtuale» con immagini delle cappelle del Sacro Monte di Varallo Sesia.

Confermati gli interpreti principali della Passione: Massimo Moia è il Cristo, Silvano Baraggioni è Giuda, Alberto Peroni vestirà i panni di Pilato, Marco Ferraris interpreta Erode, Maria ha il volto di Carla Nobili. Qualche variazione è stata introdotta anche nel testo originale recitato a Romagnano. Non ci sarà ad esempio la figura del Governatore, tradizionale della Passione.

L'ingresso costa 20 mila lire per gli adulti, 15 mila il ridotto. I posti si possono prenotare al numero 0163/833483, nei giorni feriali dalle 9 alle 12 o dalle 14 alle 18. (c. m.)

Una scena dell'edizione '99: quest'anno sono riconfermati gli attori principali

COSTA AZZURRA

«Montecarlo Open 2000» tra tennis e Belle Epoque

Il campione statunitense André Agassi (nella foto con Steffi Graf) è tra i prestigiosi iscritti al torneo che inizia sabato

Giancarlo Spadoni

MONTECARLO

La sua storia conta tre secoli, rara caratteristica per un avvenimento sportivo e mondano insieme, tuttavia ancora vivo e vegeto come non mai. E' il tradizionale torneo di tennis di primavera, quest'anno si chiama MonteCarlo Open 2000, e va dal 15 al 23 aprile, la cui prima edizione si è giocata nel 1897. Non solo è vivo e sempre grande, ma ha mantenuto inalterato il suo scenario di esclusiva bellezza paesaggistica e quel suo allegro fascino fiabesco-nobiliare, tant'è che nel proprio sito internet (www.mcopen.org) il prologo recita pomposamente «SAS il Principe Ereditario Alberto di Monaco annuncia ufficialmente l'ingresso del tennis e del torneo di MonteCarlo nel ventunesimo secolo».

Da quest'anno il Montecarlo fa parte del «Tennis Masters Series», nato dalla ristrutturazione del circuito del grande tennis. Del Tennis Masters fanno parte i nove più grandi tornei del mondo, a parte i 4 del grande slam, ai quali tutti i più forti tennisti del ranking devono iscriversi, da Agassi e Sampras in giù. Di questi tornei il Montecarlo è il primo che si gioca in Europa, e quest'anno il calendario del tennis l'ha ricollocato nella settimana di Pasqua, com'era tradizione al tempo della Belle Epoque.

AOSTA

Noa, voce regina d'Israele illumina la notte del Palais

La cantante israeliana Noa

SAINT-VINCENT. E' la voce regina d'Israele, fresca reduce dall'esibizione a Sanremo, dove milioni di persone hanno potuto ascoltare l'interpretazione di «Beautiful that way», inserita nella riedizione della colonna sonora di «La vita è bella» di Roberto Benigni. Noa, 31 anni, nata in Israele ma trasferitasi negli Stati Uniti ancora bambina, sarà in concerto domani sera al Palais di Saint-Vincent, nell'ambito della Saison Culturelle della Regione Valle d'Aosta.

Quando, a 17 anni, Noa è tornata in Israele per i 24 mesi di servizio militare, ha scoperto la sua capacità di stabilire un contatto con il pubblico. E' stato l'insolito inizio della sua ascesa nel mondo dello spettacolo. Si è iscritta a una scuola di musica incontrando il suo attuale partner artistico, Gil Dor. Il duo conquista presto la fama in Giappone, poi in Italia dove nel 1994 si esibisce anche in Vaticano. Seguono la Spagna, l'Inghilterra e la Francia. Sempre in prima fila nel dialogo per la pace, Noa presenterà il suo nuovo album «Blue touches Blue». L'appuntamento di domani sera è per le 21. I biglietti costano 25 mila lire e saranno in vendita, a partire dalle 19,30, alle casse del Palais. [s. ser.]

DOLCE e SALATO di PAOLO MASSOBRIO

L'etichetta sulle carni assicura trasparenza

L'etichettatura, i nomi, la comunicazione al consumatore, sono gli oggetti del contendere delle battaglie alimentari di questi tempi. Da una parte sono schierati i produttori delle campagne europee che vogliono dare al consumatore il maggior numero di nozioni possibili su ciò che acquistano; dall'altro ci sono i poteri forti che non vorrebbero dire proprio tutto. Sulla carne, ad esempio, è bene che gli acquirenti sappiano se si tratta di un animale maschio o femmina; peggio ancora l'età in cui è stato macellato e possibilmente nulla su origini e provenienza. E questo è il «desiderata» dei commercianti di carni a livello mondiale.

Come controffensiva il Co.Al.Vi. (Consorzio Allevatori Bovini di Razza Piemontese) ha deciso di dotare tutte le macellerie convenzionate di una bilancia che emette un lungo scontrino fiscale con tutte le nozioni possibili ed immaginabili, fino alla stalla di provenienza. La medesima strategia ha deciso di adottare Aspromais Piemonte, la più grande associazione di allevatori del Piemonte, che sull'etichettatura delle carni ha addirittura organizzato un convegno, sabato scorso a Fossano, per annunciare che è ben auspicato il passaggio dalla comunicazione volontaria a quella obbligatoria, con le notizie ben impresse su ogni confezione di carne acquistata. E visto che siamo nei pressi di Fossano e Carrù, due città che evocano nel consumatore il gusto della tenera carne di razza bovina piemontese, ecco due ghiotti indirizzi dove i macellai, oltreché cultori, sono anche artisti del taglio. E attenzione: basta uscire al casello di Carrù o di Fossano, sulla Torino-Savona, e le macellerie si presentano comodamente «a portata di deviazione».

Macelleria Barberis - Fossano (CN) - Via Marconi, 89 - tel. 0172/61827 - Macelleria Chiapella - Carrù (CN) - Via Mazzini, 1 - tel. 0173/75144

«La Sovrana» è il nome della colomba classica, che Albertengo di Torre San Giorgio produce nel suo laboratorio artigianale e spaccio annesso. Piace per la fragranza della pasta e per la ricchezza di canditi e uvetta. Per chi invece vuole ripetere il gusto del panettone aromatizzato, gli Albertengo producono anche la colomba al Moscato. Tra gli artigiani «emergenti» segnaliamo anche Bonfanti di Villafranca Piemonte, autore di un'altra colomba classica di eccellente livello. Tutti questi campioni, ovviamente, sono disponibili nella rassegna ghiotta del «Trovarobe»: Tonino Strumia di Sommariva del Bosco.

Albertengo - Torre San Giorgio (CN) - tel. 0172/921028 - Chiuso: domenica. Colomba «Sovrana»: 25.000 al kg.

Strumia - Sommariva Bosco (CN - via Vitt. Emanuele, 9 - tel. 0172/54230. -

VERCELLI

Arriva l'ugola-mito dei «Matia Bazar»

Antonella Ruggiero è ospite al Globo

BORGOVERCELLI. Antonella Ruggiero è ospite stasera, dopo le 22,30, al dancing «Il Globo» di zona Divio Sesia. Voce indimenticabile dei Matia Bazar, dopo la decisione di abbandonare il gruppo nell'89, per diversi anni è rimasta lontana dai palchi della musica leggera, dedicandosi agli affetti familiari e ai viaggi per il mondo.

Il suo primo album dopo il ritorno sulle scene (questa volta da solista) porta l'emblematico titolo di «Libera» e risale al '96. Nell'estate dell'anno successivo è entrata in studio per lavorare ad una raccolta in cui ha racchiuso le più significative canzoni dei tempi dei Matia Bazar. In quell'operazione di recupero Antonella Ruggiero si è avvalsa di alcuni gruppi sulla cresta dell'onda. Dalla Banda Osiris per incidere «Mister Mandarino», ai Subsonica con «Un'ora d'amore» e ai Bluvertigo per «Fantasia». E con Rapsodija Trio ha riconfezionato uno dei brani più affascinanti del XX secolo, «Vacanze Romane».

Al Festival di Sanremo '98, la cantante si è classificata al secondo posto con «Amore lontanissimo» (sua e di Roberto Colombo), mentre l'anno scorso si è guadagnata ancora l'argento con «Non ti dimentico», composta sempre da lei e da Colombo con l'aggiunta di Kabalà. [g. bar.]

BIELLA

I ritratti d'autore firmati dalla Mulas

Antonioni ritratto da Luciana Mulas

SORDEVOLO. La Serra dei Leoni, a Villa Cernigliaro, ha spalancato i battenti per ospitare una nuova mostra fotografica che si concluderà a fine mese. In esposizione 42 ritratti in bianco e nero di Lucinna Mulas.

La rassegna, una chicca per gli appassionati del clik e intitolata «Foto in punta di penna» ed è stata realizzata da Zero Gravità in collaborazione con la Provincia e con il contributo dei comuni di Biella e di Sordevolo. Alle pareti le immagini realizzate dall'artista durante il suo incarico di fotografa ufficiale alla Biennale del Cinema di Venezia e del Piccolo Teatro di Milano. Scatti celebri, che raccontano il mondo dello spettacolo degli ultimi 35 anni. Il regista Robert Altman a fianco del collega Michelangelo Antonioni o le insuperabili Claudia Cardinale e Sofia Loren «convivono» con la cantante Gianna Nannini o il padre della pop-art Andy Warhol. I ritratti sono di taglio impressionistico e rivelano una estrema semplicità di forme. Non ne viene tuttavia esclusa l'osservazione critica del personaggio e della sua psicologia, più o meno influenzata dal consumismo pubblicitario. [p. g.]

Fotografie in mostra e Yo Yo Mundi «live»

ALESSANDRIA. C'è un'esibizione degli Yo Yo Mundi, questa sera, all'inaugurazione della mostra internazionale «I giovani, il mondo, la fotografia», inserita nel programma di Big Torino 2000. Il concerto, alle 21,30, è nel chiostro interno dell'ex convento di San Francesco, in via XXIV Maggio. Con il gruppo acquese sarà per l'occasione anche il chitarrista blues genovese Paolo Bonfanti, di cui è uscito da poco l'album «On the outside».

Gli Yo Yo Mundi, dopo aver partecipato alla realizzazione dell'ultimo disco di Ivano Fossati, stanno portando in giro un tour elettro-acustico dal suono grezzo e naturale che ha suscitato molta curiosità ed interesse. La nuova scaletta è caratterizzata da brani veloci, divertenti ed energetici, che sono stati riarrangiati per l'occasione in chiave più acustica. Simone Carando affianca l'inconfondibile voce solista di Paolo Archetti Maestri, poi la formazione schiera Fabio Martino con l'inseparabile fisarmonica, Andrea Cavalieri al basso ed infine Eugenio Merico alla batteria. [b. v.]

ASTI

Stasera un brindisi nel salotto di Alfieri

ASTI. Nel salone settecentesco di palazzo Ottolenghi stasera si potrà incontrare Vittorio Alfieri, chiacchierare con lui e brindare con Asti spumante. Lo consentono i «Salotti Alfieriani», organizzati dall'assessorato alla Cultura del Comune e la compagnia «Società precaria dell'arte» diretta da Gianfranco Violato.

Il palazzo è molto distante dalla casa in cui nacque e visse il tragedia astigiano, da un paio d'anni chiuso per lavori di ristrutturazione. Nel salone degli specchi si potrà rivivere l'atmosfera di un salotto letterario del Settecento, animato dalla contessa d'Albany, amante di Alfieri, e da altri personaggi, rigorosamente in abiti dell'epoca, interpretati da giovani attori. Ci sarà anche musica Domenico Cimarosa e Giovan Battista Sammartini, scelta dal musicologo Arturo Sacchetti e interpretata dalla violinista Gail Janet Thomas e dal pianista Francesco Actis.

L'ingresso è libero, fino all'esaurimento dei posti (occorre prenotare allo 0141/594.178).Durante la serata si potranno anche degustare i cioccolatini «Alfierini». [c. f. c.]

BGS D'Arry

In Valle d'Aosta farsi abbracciare dal metano conviene. Oggi di più.

Italgas e la Regione Valle d'Aosta vi offrono incentivi per passare al metano.

Dal 1°aprile al 31 ottobre 2000, per gli abitanti della Valle d'Aosta passare al metano è ancora più conveniente. Infatti, oltre agli incentivi della Regione, Italgas, con una nuova straordinaria promozione (*), offre sconti per l'allacciamento alla rete di distribuzione e maggiori contributi a fondo perduto per la trasformazione a metano degli impianti. Contattate subito il Servizio Telefonico Clienti di Italgas e scoprirete una montagna di vantaggi in più. 800-221537

(*) Soggetta a clausole speciali i cui termini sono riportati nel regolamento disponibile presso gli sportelli Italgas.

MAGGIORI CONTRIBUTI PER PASSARE AL METANO

italgas
UNA RISPOSTA NATURALE

MIX DI CINEMA, ARTE E ROCK AL CENTRO ANITA

Week-end all'insegna dello show: film con i Pink Floyd mostra di disegni e sculture e musica live di due gruppi

CINEMA, arte, musica: il fine settimana del Centro giovani Anita propone una serie di eventi che coinvolgono tutto ciò che fa spettacolo. Si comincia stasera con il secondo appuntamento della rassegna cinematografica *A zampa d'elefante*, dedicata agli Anni Settanta. Alle 21 sarà proiettato *Hearth of the Sun* con Pink Floyd, Tina Turner, Jefferson Airplane, Joe Cocker. Domani sarà invece di scena la prima di una serie di mostre mensili di giovani artisti, allestite nella saletta «Gaia».

Il primo ospite è l'aostano Rocco Andreacchio, autodidatta nel disegno e nella pittura. Lavora anche l'argilla, il gesso e la cera ed è stato protagonista di un progetto artistico nella scuola materna Corrado Gex, piccoli atelier di pittura per bambini le cui opere sono state esposte al Museo di arte contemporanea di Grenoble. La mostra delle sue opere sarà aperta da domani fino al 28 aprile dal martedì al venerdì.

Domani sera toccherà alla musica: alle 22 concerto dei «Braccubaldos», gruppo surf di Torino con radici nel rock'n'roll, e degli «Spike», gruppo punk valdostano formatosi nel 1999 e composto da Gabriele Martinet (voce), Alessandro Benvenuto (basso), Massimo Lodi (batteria), Luca Poggio (chitarra).

Il gruppo punk aostano degli «Spike» sarà in concerto domani sera al Centro Anita in compagnia di un'altra formazione surf di Torino

CONCERTO PER IL GIUBILEO

Nella Cattedrale pagine liturgiche con i cori, l'orchestra e l'organista

GIUBILEO in musica, questa sera nella Cattedrale di Aosta, con orchestra, cori e organisti di primissimo livello. L'hanno intitolata «Jubilaeum», la manifestazione organizzata da Comune, Fondazione Sant'Orso e Sanpaolo Imi, con il coordinamento della cooperativa Progetti Sonori. Dalle 21 si alterneranno l'orchestra d'archi «La consortaria», con il direttore Emmanuel Siffert, l'organista aostano Paolo Bougeat e i cori «Dames de la Ville d'Aoste», Coro polifonico di Aosta e Coro Sant'Orso, sotto la guida dei maestri Aleardo Pettene, Efisio Blanc e Angelo Filippini. In programma «Cantus in memory of Benjamin Britten» di Pärt, per orchestra d'archi e campana tubolare: «Concerto per organo, archi e timpani» di Poulenc, «Fantasia e fuga» su temi gregoriani» per orchestra d'archi, di Bettinelli e «Stabat Mater» di Rheinberger, per coro, organo e orchestra d'archi.

L'organista aostano Paolo Bougeat è tra gli ospiti del concerto di stasera in Cattedrale

Il concerto di questa sera si propone come uno dei più importanti eventi artistico-religiosi del Giubileo in Valle d'Aosta. Tra le composizioni in programma, spicca il «Concerto per organo, archi e timpani» di Francis Poulenc, la cui esecuzione richiede una stretta vicinanza del solista all'orchestra. Per questo motivo è stata obbligata la scelta di cambiare l'abituale sede degli orchestrali. Di solito sono piazzati davanti all'altare, stasera «traslocheranno» in fondo alla chiesa, sotto l'organo.

Questa sera all'auditorium l'opera «Il barbiere di Siviglia»

Figaro canta a Pont-St-Martin

Interprete principale il baritono Longhi

IL teatro dell'Ottocento, richiamato negli elementi scenografici, ma soprattutto nella sua anima musicale di commedia. Questa l'ambientazione del «Barbiere di Siviglia» di Gioachino Rossini, l'opera buffa in programma all'auditorium di Pont-St-Martin oggi alle 21. Il melodramma è portato in scena da professionisti di fama nazionale, riunitisi per l'occasione. Figaro è interpretato da Federico Longhi, giovane e affermato baritono di Montjovet, reduce da una tournée con Katia Ricciarelli e prossimo a presentare grandi opere in Danimarca, in Giappone e in Francia.

«Perché non si vuole portare la lirica in Valle d'Aosta? - si chiede il baritono, promotore dell'iniziativa patrocinata dalla Comunità montana Monte Rosa e dalla biblioteca comprensoriale di Donnas -. L'ultima rappresentazione risale a 15 anni fa, eppure in su di pullman carichi di valdostani che si recano a Verona e a Torino per assistere a spettacoli lirici. L'opera messa in scena, l'arte lirica vanno coltivate. Solo così, qualora si aprisse un teatro, lo si riempirebbe. Il pubblico si educa, un po' alla volta. Questo non è che un assaggio».

Di qualità però, grazie soprattutto agli interpreti. Rosina è la voce di Emma Petricola. Don Basilio, sarà impersonato da Riccardo Ristori. E poi l'esibizione di Vito Martino, di Dario Giorgelè, di Giuseppina Russo, di Davide Pellissero, accompagnati da due mimi valdostani, Paola Chadel di Montjovet e Massimo Bonati di Hône. La regia è di Franco Vacchi e i trucchi di Jean Chanoux, giovane di Hône collaboratore di Diego Dalla Palma.

Il concertato conclusivo, formato dal battibecco fra gli interpreti, che canteranno all'unisono, sarà accompagnato dal Coro della Nuova Compagnia Lirica diretto da Elsa Ottone, dall'Orchestra della Scuola Superiore di Musica di Aosta diretta dal maestro Willy Merz (in collaborazione con l'Orchestra da Camera «G.Pressenda» di Torino), dal clavicembalo di Emanuela Ferrari e dalle chitarre di Margherita Vallomy e Anna Vella.

L'ingresso è libero.

Il baritono valdostano Federico Longhi questa sera interpreta Figaro

TV FRANCOFONE

LA trasmissione di France 2 *«Boullon de cultures»*, in onda oggi alle 23, propone l'intervista a Patrice Leconte, regista del film «La veuve de Saint-Pierre» con Juliette Binoche, la cui anteprima è prevista in Francia per il 19 aprile.

Domani alle 17,50 Tsr1 presenta il *«Planète nature»* un documento eccezionale dedicato ai 25 anni di sforzi per proteggere la tigre reale del Bengala. Ancora un reportage su Tsr1 domenica alle 10,45: *«La fascination du Grand Nord»* ritraccia i percorsi di esploratori del grande Nord.

Anche France 2 dedica un'ora della giornata festiva alla natura: *«Zone sauvage»* alle 15,35 spiega in che modo uomini e animali hanno tutto da trarre beneficio gli uni dagli altri. Lunedì su Tsr1 alle 20,05 il film di Luc Besson *Le cinquième élément*, con Bruce Willis e Gary Oldman.

Un curioso reportage va in onda martedì su Tsr1 alle 23,50: *«Chasse è l'homme»* mostra come sia diventato difficile trovare marito in Québec. France 2 mercoledì alle 22,35 tratta un argomento simile in *«Peut-on s'aimer lorsqu'on travaille ensemble?»*. *«Envoyé spécial»* France 3 giovedì alle 20,50 propone uno speciale dedicato all'arte di dipingere il corpo nelle diverse zone del mondo.

APPUNTAMENTI

Châtillon

Musica andina

Domani alle 21 in biblioteca, per «IncontrArte», concerto del gruppo «Umamia», musiche folk andine. Ingresso libero.

Sarre

I «Secrets» dal vivo

Al «Pandemonium» stasera alle 22 concerto dei «Secrets». Propongono brani ispirati dai gruppi dark e new-have come Cure, Bauhaus.

Teatro ad «Agorà»

Oggi alle 21, per «Agorà» in piazza Chanoux, della «Ecole populaire de patois».

Aosta

Mostra dedicata a Stein

Domani alla biblioteca regionale s'inaugura la mostra «Edith Stein: Ebrea, filosofa, carmelitana, ». Lunedì-sabato, 14-19, fino al 29 aprile.

Châtillon

Iscrizioni a «Ragazze Sprint»

La «CB Promotions» raccoglie le adesioni per il 6° concorso «Ragazze sprint» del 12 e 13 maggio. Info: 0125929448 oppure 03487233634.

All'«Help» di Sarre

In discoteca con le proposte del Dj Albertino

Il disc-jockey Albertino

SARRE. Domani sera dalle 23 nella discoteca «Help» ci sarà il disc-jockey Albertino, voce di Radio Deejay, dove presenta il programma «Dj Time», il più ascoltato dal pomeriggio radiofonico nazionale, con 4 milioni di contatti giornalieri. L'ingresso costa 20 mila lire. Tutti in pista allora, all'insegna dello slogan «Vuoi ballare con me?», con il quale Albertino si presenta ogni giorno nelle case degli italiani.

AYMONOD

per chiusura attività svuota i magazzini

Tappeti persiani, Moquette,
Pavimenti in legno massiccio e lamellare

Sconti fino al 70%

TUTTO A PREZZI DI REALIZZO
Approfittatene è un'occasione unica!

Aperto tutti i giorni, anche la domenica,
dalle 9.30 alle 12.30 e dalle 15.30 alle 19.30
Chiuso il lunedì

AYMONOD - Località Chamboyaud a Chambave, sulla strada statale 26

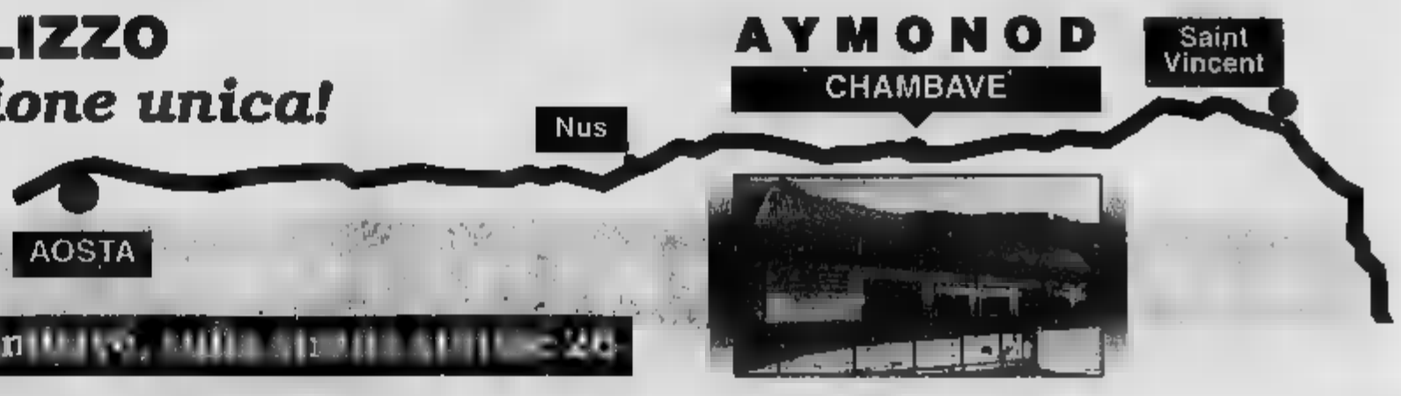

Pallamano, terzo turno dei play off del campionato di serie B femminile

L'Acli può solo vincere e sperare

Resta l'incognita del ricorso contro il Ferrarin

CHARVENSOD

Alla palestra di Plan Felinaz, do- alle 21, l'Us Acli Vallée d'Aoste ha un risultato utile per sperare di proseguire la stagione nel campionato di serie B di pallamano. Contro la squadra lombarda del Cassano Magnago le valdostane sono obbligate a vincere, in attesa di conoscere il risultato dell'altro confronto tra Rivalta e Ferrarin.

Contro il Rivalta non è stato sufficiente un buon primo tempo per conquistare tre punti nella seconda partita play off. Le aostane hanno pagato a caro prez- alla distanza, le assenze importanti di giocatrici del calibro della Zappa, della Diano, della Grbesa, della Florio e della Collé. Alla situazione di emergenza vanno aggiunte le condizioni imperfette della Chelo e della Gheller e così alla fine la squadra di Ciavattone ha dovuto incassare seconda sconfitta consecutiva, anche se il match con il Ferrarin non è stato ancora omologato per il presentato dall'Us Acli. Solo caso di un positivo esito del verdetto da parte della Federazione le aostane rientrerebbero nel discorso qualificazione per la fase finale.

Nel primo tempo le locali non hanno patito le assenze e si portate subito avanti nel punteggio grazie soprattutto alla determinazione in fase difensiva. atteggiamento che ha consentito alla Zorzettig e compagne di andare al riposo sul punteggio di 6-2. Nella ripresa pativano la stanchezza, le assenze e il ritorno della avversarie, si sono scomposte, consentendo così il recupero e il sorpasso delle piemontesi.

Dopo i primi due turni il Rivalta comanda la classifica con 6 punti, mentre Cas Magnago, Acli Vallée d'Aoste e Ferrarin sono ferme a quota zero. [r. s.]

La giocatrice Alice Zorzettig

PALLAVOLO, IL CALENDARIO

Terz'ultima giornata della prima fase dei campionati di serie C di pallavolo domani, le squadre valdostane alla ricerca di punti pesanti per avvicinare i rispettivi obiettivi. In campo femminile confronto casalingo per il Ccs Cogne contro il Mondovì (inizio alle 20,30 alla palestra di via Binel). Le valdostane devono sfruttare il fattore campo per tornare subito al successo (dopo la sconfitta subita a casa del Pianfei) e mantenere viva la speranza di qualificarsi per i play off. Impegnativa trasferta ad Asti sul campo del Futura per l'Impregevo Nus/Pénis. Il sestetto di Tommy Ferrari è reduce dall'agevole 3-0 inflitto al fanalino di coda Moncalieri. Nel settore maschile l'Olimpia, dopo la vittoria per 3-1 sull'Alessandria, gioca sul parquet dell'Arti e Mestieri. In trasferta anche il Csi Châtillon: dal successo per 3-1 sull'Altiora, domani gioca a Chivasso. [s. b.]

Disputata sui campi del Tc Charvensod la prima tappa del circuito regionale

In 80 per l'apertura del Grand Prix

Nella terza categoria Luca Granito battuto in finale

Giorgio Macchiavello

CHARVENSOD

sono iscritti 80 alla prima prova del Grand Prix d'Aosta di tennis, disputato campi del Tc Charvensod. Un successo che ha indotto il delegato regionale della Fit Piergiorgio Ottenga a invitare gli organizzatori delle altre tappe del circuito ad «aprire» anche ai giocatori di 3ª categoria. Il calendario prevede, oltre alla tappa di Charvesod, un solo altro appuntamento per i giocatori di 3ª categoria, ma è comunque ancora possibile ammettere questi giocatori anche nelle altre gare.

A Charvensod, nella 3ª categoria maschile il piemontese Cepile ha battuto in finale il valdostano Luca Granito (tesserato per lo Sporting di Torino) 6-2, 6-1. Il giocatore di casa si è trovato di fronte alla testa di serie numero 4 dopo aver giocato tre partite nel giro di 24 ore e ha potuto fare ben poco. Le semifinali erano tra Granito e Fabio Bressan (4-6, 6-2, 6-1) e tra Cepile e Negri (6-1, 6-4). In 4ª categoria maschile, Paonessa, del Tc Squash Sarre) si è imposto in finale su Tartaglini per 6-4, 6-3; nel turno precedente Tartaglini aveva battuto Canonico 7-5, 6-4 e Paonessa aveva eliminato Glarey 6-2, 6-2. Nella 4ª categoria Nc maschile, in semifinale si sono affrontati Meggiorin-Odisio (6-0, ritiro Odisio) e Navarra-Centelli (6-2, 6-4). In finale Navarra (Tc Aosta) ha battuto Meggiorin 2-6, 6-3, 6-2.

Nell'unico tabellone femminile, 4ª categoria, successo di Gisella Daudry, del Sarre Chesallet, che in finale ha battuto 6-2, 6-2 la Ottolenghi; nel turno precedente la Daudry aveva eliminato la Saccavino 7-5, 6-4 e la Ottolenghi aveva battuto la Rey 6-2, 3-6, 6-2.

Nel doppio misto successo del duo Montegrandi-Pivot, capace battere Miele-Rey per 6-2, 3-6, 6-3. In questi giorni si sta concludendo anche il doppio maschile, mentre quello femminile non è stato disputato.

Fase regionale

Bocce, in D un avvio equilibrato

E' cominciata all'insegna dell'equilibrio la fase regionale del campionato italiano di società di bocce della categoria D. Nel girone A successi, entrambi per 6-4, degli Amici Bocce Verrès sul Saint-Vincent e del Ccs Cogne sul Saint-Marcel (ha riposato il Sant'Orso). Nel raggruppamento vittorie per il Nus sul Quart (8-2) e per il Carreau sulla Sovauto (6-4), con turno di riposo per l'Aostana.

Continuano anche i vari tornei primaverili. A Saint-Vincent si è disputata una competizione femminile, con la partecipazione di 19 coppie in rappresentanza di 5 società. Il successo è andato a Franca Calligaris e Lea Chuc, che hanno sconfitto in finale Anna Coutier e Susy Vout, con il punteggio di 13-7. Terzo posto per Clelia Dalla Zanna e Antonietta Theodule, davanti a Maria Treves e Caterina D'Herin.

A Gressan si è giocata una gara a terne riservata alla categoria D, con 132 giocatori. Vittoria per Leo Brun, Attilio Gontier e Maurizio Lucianaz. I portacolori del Carreau banca di credito cooperativo Gressan hanno superato, nello scontro decisivo, Roberto Nichele, Claudio Trucchiero e Alberto Zago (Sant'Orso Savda) per 13-6.

A Quart, nella gara a coppie di categoria C, si sono imposti Ivo Daudry e Gildo Davisod. I rappresentanti del Quart Ideal Car hanno sconfitto in finale, con il punteggio di 11-10, Giorgio Guglia e Germano Quacchia (Bassa Valle Vima Marmi). Terzo posto per Carletto Desandré e Giulio Roveyaz (Carreau banca di credito cooperativo Gressan), davanti a Ilario Facchinetti e Corrado Zini (Bassa Valle Vima Marmi). [s. b.]

Sport invernali

Rai aostana in evidenza in Lapponia

AOSTA. Si difesi re gli sciatori della sede Rai Valle d'Aosta nella 29ª edizione dei giochi invernali «Eurovision Sports», competizione che ogni anno riunisce i dipendenti delle radiotelevisioni europee aderenti all'Eurovisione.

L'edizione 2000 della manifestazione è stata ospitata dalla località lappone di Dundret, nel Nord della Svezia, e ha visto la partecipazione di 160 atleti in rappresentanza di dieci ni. Nella squadra nazionale italiana c'erano anche tre valdostani gara: Carlo Rossi, Pietro Taldo e Walter Cerise.

Gli atleti valdostani hanno ottenuto i risultati migliori sci da fondo. Carlo Rossi, nella gara sulla distanza dei 10 chilometri, si è piazzato secondo assoluto e primo nella categoria Over 35. Bene anche Taldo e Cerise, rispettivamente al 4° e al 5° posto nella categoria fino a 35 anni.

Ottimo anche l'apporto dei valdostani alla staffetta dell'Italia nella 4x5 chilometri. La squadra azzurra si è classificata in seconda posizione dietro la Norvegia; il quartetto era formato dai bolzanini Piazzi e Ziterni e dai valdostani Rossi e Taldo.

Nelle prove di sci alpino, il migliore dei valdostani è risultato Pietro Taldo, che ha sfiorato il podio sia nel superG, con il quinto posto, sia nel gigante, nello speciale e nella combinata, dove si è piazzato sempre quarto. Taldo ha ottenuto la medaglia di bronzo nella combinata gigante-fondo, classifica nella quale Cerise è giunto settigrazie a un decimo posto in gigante e un settimo nello slalom speciale.

L'edizione 2001 di «Eurovision Sports» si svolgerà in Germania. [a. c.]

Mountain bike

Cristian Lucia è in testa alla classifica

L'allievo Cristian Lucia

AOSTA. Dopo le prime due ottime prestazioni, per Cristian Lucia è arrivata la prima vittoria della stagione. Sul percorso di Monale d'Asti il giovane aostano del Gs Lucchini si è imposto negli allievi nella 2ª prova del campionato regionale e si è portato in testa nella classifica generale. Si sono ben comportati anche altri valdostani di via della competizione, come Julien Viérin, Mattia Impérial e nelle categorie superiori Paolo Viérin e Alessandro Platter. Negli allievi Lucia ha fatto una gara d'attacco e ha vinto in 53'03" con un vantaggio di oltre 10' sul compagno di club Julien Viérin. In classifica generale il valdostano sale a quota 68 punti e conduce davanti al piemontese Gambino (35). Negli esordienti Mattia Impérial, anche lui del Lucchini, ha concluso al 7° posto. Negli «sportmen 1» ottima è stata la gara di Paolo Viérin del Cicli Renato che si è classificato 2° alle spalle di Gabriel Moureu del Full Dinamic. Il suo distacco è stato di 2'54". Nella stessa categoria Alessandro Platter, anche lui del Renato, è giunto 8°. [r. s.]

GRUPPO CITEA

SERRAMENTI
THERMOFINESTRA
CITEA

Un guscio perfetto
in PVC

- Garantito per 10 anni
- Isolamento Acustico e Risparmi Energetici incredibili
- Nessuna Manutenzione
- Vasta gamma di Modelli
- Facile installazione
- Preventivi gratuiti a casa vostra
- Finanziamenti bancari agevolati convenzionati

SIAMO PRESENTI ALL'EXPO '99 CON LA PRESENZA DEL NOSTRO TECNICO GEOMETRA CALANDRA

THERMO FINESTRA CITEA PVC

SERRAMENTI THERMOFINESTRA CITEA s.r.l.
Fraz. Lillaz, 1 - 11020 Montjovet (AO) Italia
Tel. 0166-79.624 - Fax 0166-79.463
Uffici di Torino: Tel. 011-220.26.26

VEKA
PROFIL-SYSTEME
Softline

INTERNET

DI

TWARE

ER

Diventa
dal Tin.it!
già più
scelto servizi
con punti
a cui
in
completamente nuovo. Vieni a
ip, firm
del momento:
il Meteo e le rubriche sul Lavoro
sito
Pezzi con
ricette
la
lo spazio Cocktail, la Tin Ch
gamma
qualità. Questo è solo l'inizio,
gli aggiornamenti sono
non
.it
ERT
RNET DI
M

tin.it

Per richiedere il CD con l'accesso gratuito
a Internet telefona al numero:
147-050505 tutti i giorni dalle 9 alle 22.
La telefonata è al costo di lire 190+IVA.

INTERNET PARTE DA QUI

UFFICIO INFORMAZIONI
☎ 0142.477254

SHOPPING CENTER

·MONFERRATO·

Domenica 16 Aprile Apertoooo!!!

Da Venerdì 14 Aprile Grandi Novità...

5 NUOVI PUNTI VENDITA!!!

Pa'shà
Veste la tua casa

Self
Tutto Il Mondo del Fai da Te

ipermoda
melchionni
Abbigliamento e Moda

SERVIZIO RIPARAZIONI ELETTRODOMESTICI

Karolain
Lavorazione Vetro e Bomboniere

Nuovo Ingresso
Nuovo Ampio Parcheggio

S.S. 31, 7 - Villanova Monferrato (AL) - Uscita Casello Autostradale CASALE NORD

ELEZIONI REGIONALI - 16 APRILE 2000

L'IMPEGNO DI GHIGO PRESIDENTE

- PER UN VERO FEDERALISMO CHE CONSENTA AL PIEMONTE DI GESTIRE LE PROPRIE RISORSE
- PER LA SICUREZZA DEI CITTADINI
- PER LO SVILUPPO DEL LAVORO, DELLE IMPRESE E DEL TURISMO
- PER UNA SANITA' VICINA ALLE NECESSITA' DELLA GENTE
- PER I GRANDI COLLEGAMENTI INTERNAZIONALI
- PER FARE DEL PIEMONTE UNA REGIONE D'EUROPA

Il Presidente Enzo Ghigo invita a partecipare all'incontro con l'On. Silvio Berlusconi in P.za Carignano a Torino - ore 18.

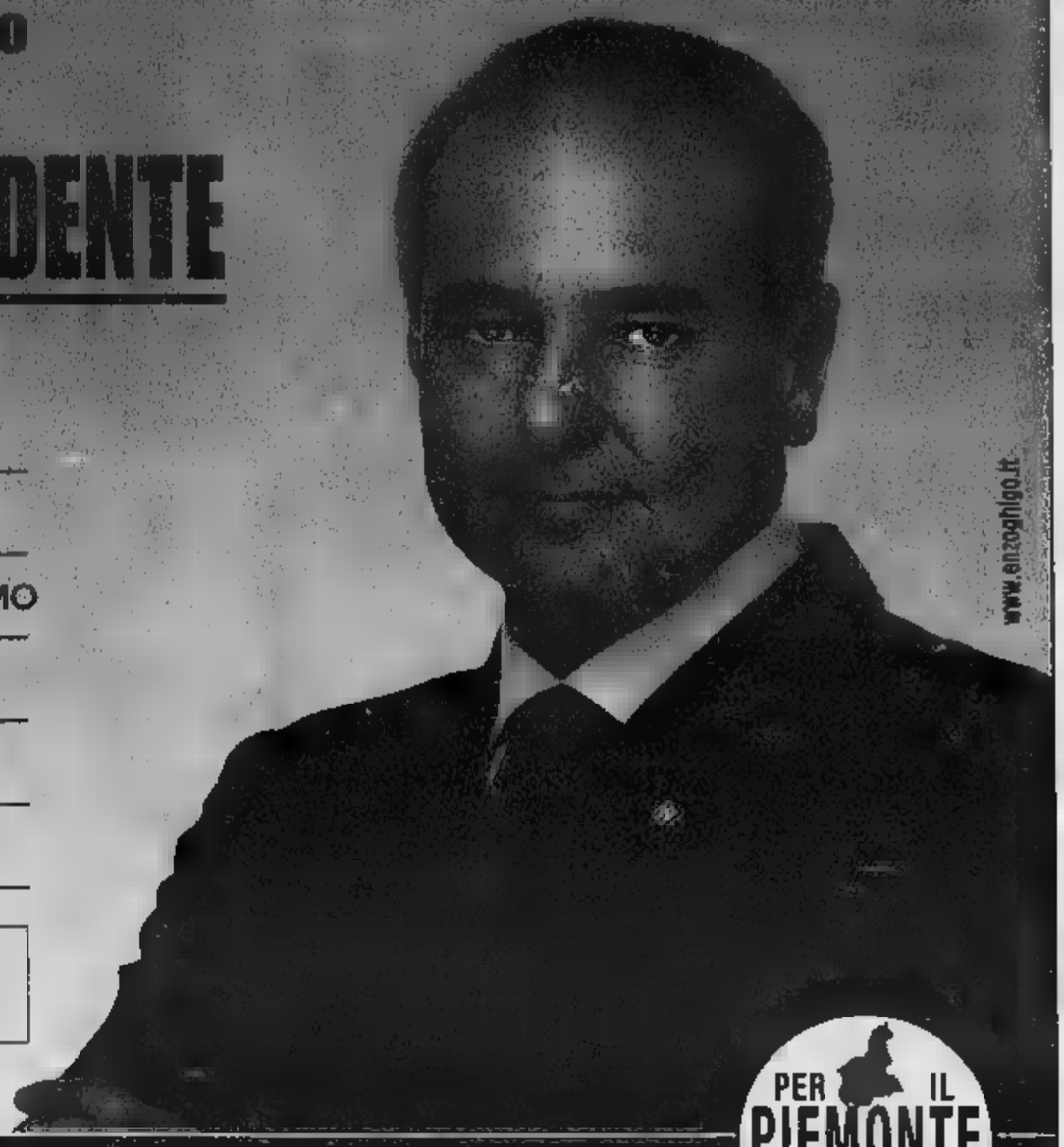

- COMMITTENTE RESPONSABILE ON. G. DELL'ELCE AMM.RE NAZIONALE ITALIA

PER IL PIEMONTE

IL PIEMONTE VUOLE CONTINUARE A CRESCERE

Da oggi internet te lo WAPPI così.

IN COLLABORAZIONE CON MOTOROLA

Vieni il 15 aprile dai Rivenditori Autorizzati Omnitel e prova il Motorola T2288 WAP.

Se ti navigare, volare con la nuova dei Motorola T2288 WAP. di entrare on line direttamente Omnitel in Italia. Per subito ciò che ti notizie, borsa, e molto altro Autorizzati . Vieni a volare dai Rivenditori Autorizzati Omnitel 2000 e, chiama da tuo cellulare il numero gratuito 4000 e richiedi il materiale informativo presso i punti vendita.

ASTI TELEPHONIA P.zza Medaglie d'oro, 8

omnitel 2000

MESSAGGIO ELETTORALE - COMMITTENTE RESPONSABILE ON. LE. DELL'ELCE [illegible] DI [illegible] ITALIA

UNA SCELTA DI CAMPO

Torino, 14 aprile - ore 18.00 - Piazza Carignano

Silvio BERLUSCONI

Presidente di Forza Italia

FORZA ITALIA

chiude la campagna elettorale

FORZA ITALIA

parteciperanno:

On. Enzo GHIGO

Candidato alla Presidenza della Regione Piemonte

On. Roberto ROSSO

Coordinatore Regionale di Forza Italia

Committente Movimento Politico Forza Italia - On. Giovanni Dell'Elce

SEGGI APERTI DALLE 7 ALLE 22

Dal Piemonte, una terra che si è vista scippare molte cose, arriva la richiesta di alzare la voce. Cosa faranno Ghigo e Turco visti i buoni rapporti con i leader nazionali dei loro partiti?

TURCO. Sui rapporti con i leader sospenderei il giudizio. Comunque bisogna cambiare marcia, in questi il Piemonte è stato silente sia con Roma che a Bruxelles. Io ho fatto una campagna impostata sulla fiducia e l'orgoglio di essere piemontesi. L'altra sera davanti a D'Alema ho detto che se sarò eletta sarò a Roma per chiedere più finanziamenti per i patti territoriali e per ottenere dal ministro Salvi l'immediato stanziamento dei 15 miliardi. E ho aggiunto che su Venaria deve decidere il Piemonte. Dunque massima autonomia: per questo il centro-sinistra è il vero partito del Piemonte.

GHIGO. Abbiamo fortemente rintuzzato gli attacchi di Milano per difendere il Salone del Libro, abbiamo ridato fiato all'industria cinematografica ospitando molti set. Abbiamo lanciato il Salone del Gusto e il 50% del marchio appartiene alla Regione. La voce l'abbiamo alzata tutte le volte che ce n'è stato bisogno, ma è vero, qui in Piemonte abbiamo uno stile diverso, ci facciamo sentire senza esasperare i toni.

CALVO. Purtroppo questo è il Paese in cui se non si protesta non si ottiene nulla. Lo prova la vicenda dell'alluvione dell'94 in cui gli altri sindaci abbiamo protestato ogni giorno e per i privati il risarcimento dei danni è stato quasi totale. Caro Ghigo, se avessimo alzato la voce la questione Malpensa forse si sarebbe conclusa in modo meno negativo.

Mi sorprende che si scopra che si possono chiedere soldi a Roma solo in campagna elettorale. Il problema vero è il rapporto con l'Europa, dove le regioni hanno aperto gli uffici ma si pestano i piedi tra di loro. Il modello è quello della Catalogna e della Galizia, che hanno un sistema istituzionale forte e sono stati in grado di sfruttare tutte le opportunità comunitarie.

TIVERI. Siamo un piccolo partito, ci definiscono utopisti e Berlusconi dice che siamo invisibili. Ciò vuol dire che in realtà riusciamo a farci sentire.

I PROGRAMMI
Ecco perché siamo diversi

LA STAMPA. Quali sono le principali diversità tra di voi, visto che i vostri programmi su alcuni punti - per esempio l'alta velocità - concordano?

TURCO. Ci sono molte differenze, anche sull'alta capacità ferroviaria. Io ho detto che m'impegno perché si svolga la conferenza dei servizi e perché l'opera si concluda entro il ma, a differenza del centro-destra, nel rispetto dell'ambiente e delle esigenze delle popolazioni toccate dai cantieri. Durante tutta la campagna elettorale ho parlato di uno sviluppo che sappia creare coesione sociale investendo sulle persone, aiutando chi ha bisogno, soprattutto gli anziani e le famiglie. E tutto ciò, nonostante le critiche degli avversari, appartiene alla modernità. Altro punto che ci differenzia e l'autonomia: ho fatto la scelta netta per il Piemonte, il mio programma è per questa Regione e porta avanti una battaglia a favore di questo scorcio di Nord-Ovest, perché sono sempre più convinta che oggi non si governa più da Roma ma sui territori. A differenza di Ghigo che ha usato lo stesso slogan di Berlusconi invitando gli elettori a fare "Una scelta di campo".

GHIGO. E' ora di finirla di pensare che certi valori, come il rispetto dell'ambiente e la solidarietà, appartengano solo alla sinistra, perché il centro-destra ha tutte le carte in regola per rivendicarli come suoi e lo abbiamo dimostrato in cinque anni di governo. Il mio programma si basa su cinque punti. Rendere il Piemonte internazionale; puntare sulla diversificazione produttiva valorizzando le piccole e medie imprese; favorire l'innovazione tecnologica; dotare la Regione di infrastrutture, dall'alta capacità ai trafori; garantire la coesione sociale. Sapendo che senza l'autonomia tutto questo è destinato a rimanere sulla carta.

> Tutti concordano sulla necessità di alzare la voce nelle trattative con il governo «I prossimi anni saranno decisivi per lo sviluppo»

TIVERI. Tra i maggiori schieramenti c'è appiattimento. Noi siamo contro l'alta velocità, che è un progetto che risponde soltanto agli interessi di pochi e non risponde all'esigenza di collegamenti efficienti per tutti.

BONINO. In Piemonte ci sono quattro o cinque finestre da aprire dando più spazio al privato e al mercato. Perché non parliamo dei costi della mancata realizzazione dell'alta velocità? Dobbiamo collegarci con l'Europa, altrimenti resteremo isolati. Il problema non è gestire i benefici che i treni veloci porteranno per tutti, e indennizzare chi ne subirà i disagi.

LE TASSE
L'Irap si può tagliare?

Il candidato del Polo in Liguria Sandro Biasotti ha promesso che ridurrà dell'1% l'Irap, la tassa regionale sulle professioni. Lo farà anche voi?

No, sarebbe una promessa strumentale. Posso impegnarmi a non introdurre nuove tasse. M'impegnerei per un effettivo federalismo fiscale, ma per farlo bisogna riformare la Costituzione. Quanto all'Irap, non la ridurrei.

TIVERI. Siamo per il federalismo fiscale senza dimenticare una quota per le regioni del Sud penalizzate da scelte politiche fatte altrove.

BONINO. Sì, sono favorevole. Oggi il federalismo fiscale non c'è, le Regioni hanno un margine di manovra che incide per meno del 4% sulla pressione complessiva.

GLI ANZIANI
Come curare i malati cronici

LA STAMPA. Oggi un ventenne che si rompe una gamba sciando viene seguito dal servizio sanitario in tutte le fasi della cura e della riabilitazione. Ma un anziano cade in casa e si frattura il femore, dopo qualche giorno di ricovero le strutture pubbliche cominciano a palleggiarselo e il più delle volte lo rimandano a casa. Chi se ne deve occupare, l'assistenza o la sanità pubblica?

TURCO. Il sistema sanitario deve farsi completamente carico degli anziani non autosufficienti e dei malati cronici. Oggi non avviene e le famiglie vivono situazioni drammatiche. Occorre una riforma profonda che valorizzi la sanità pubblica, non certo privatizzandola come vorrebbero fare altri.

GHIGO. Bisogna qualche incrementare l'assistenza a domicilio, abbiamo un sistema che spreca ma che deve essere razionalizzato. Nei miei cinque anni di governo i posti letto nelle residenze sono passati da 9 a 13 mila, anche se ne servirebbero almeno duemila in più. Il 60% della retta è a carico del servizio sanitario e la qualità delle residenze è ottima.

TURCO. Veramente nei giorni scorsi c'è stata una protesta delle associazioni pubbliche e private che gestiscono le residenze per anziani non autosufficienti...

GHIGO. E' rientrata.

TIVERI. In Piemonte il 17% della popolazione è anziana e c'è il problema delle risorse: oggi esistono cittadini di serie A, che possono curarsi, e cittadini di serie B abbandonati a se stessi. E poi la Stato spende 16 mila miliardi per comprare quattro aerei da bombardamento.

BONINO. Bisogna inventare delle soluzioni, potenziare l'assistenza a casa. Ma io penso che una sana concorrenza tra pubblico e privato non potrebbe che migliorare la qualità dei servizi.

LA STAMPA. Come pensate di avvicinare i giovani alla politica e cosa farete per loro?

BONINO. Non credo nelle categorie, se non a quella dei cittadini. Non avvicineremo nessuno alla politica se andiamo avanti così, con quaranta partitini dediti al brigantaggio istituzionale. Riusciremo ad avvicinare tutti alla politica solo con proposte comprensibili.

Io invece credo alle categorie, ciascuna delle quali è portatrice di bisogni specifici. Ma occorre parlare loro in termini concreti. I giovani si allontanano dalla politica perché vedono soltanto i litigi del Palazzo.

Come ministro della Solidarietà Sociale ho visto che è importante avere con i giovani un rapporto fondato sulla disponibilità e sull'amicizia, ma senza paternalismo. Le istituzioni - muovendosi in punta di piedi - devono saper offrire opportunità umane vere, sulla formazione professionale, sul tempo libero, sulla casa, per favorire progetti di vita autonoma: oggi i giovani rimangono troppo a lungo in famiglia. Tutto questo deve essere garantito non solo alle ragazze e ai ragazzi che vivono nelle città, ma anche a chi abita nei piccoli comuni, che in Piemonte sono oltre 1200.

GHIGO. Mi sembra quasi impossibile immaginare che, oggi come oggi, un ragazzo possa essere attratto dalla politica. Per avvicinarlo davvero sarebbe necessario dare un'impressione di concretezza e di chiarezza, che non è certo offerta dai palazzi romani. In Piemonte esiste già una Consulta regionale dei giovani, che elabora proposte e crea progetti.

TIVERI. In questi giorni ricevo dai giovani centinaia di e-mail: credo che un politico dovrebbe sempre avere contatti diretti con la gente. Bisognerebbe iniziare il lavoro nelle scuole, facendo conoscere a tutti la carta dei diritti dell'uomo.

Oggi l'ultimo appello agli elettori

Berlusconi per Ghigo, la Turco va a Cuneo

> Una conferenza stampa con la Bonino da Roma per la chiusura dei radicali La Calvo ad Alessandria e gli Umanisti nei mercati

Arriva Silvio Berlusconi che, alle 18, in piazza Carignano, riunirà i vertici del Polo e della Lega per il comizio di chiusura della campagna elettorale a favore di Enzo Ghigo. Sul palco con lui, oltre al candidato presidente, il coordinatore del Piemonte, Roberto Rosso, gli alleati (da Ugo Martinat (An) ad Antonello Angelari (Cdl), da Sergio Deorsola, (Cdu) ai socialisti di De Michelis (che in mattinata hanno convocato i giornalisti in Palestro), di Liberal Sgarbi, e Raffaele Costa con Pierluigi Marengo.

Altri candidati, in corso per il seggio di Palazzo Lascaris, da Anna Benso a Roberto Salerno, spiegano che, sì, in piazza ci saranno, per molto perché nell'ultimo giorno di propaganda, il loro dovere è cercare ancora consensi, a se stessi e al partito. Alessandro Cerruti annuncia che, alle 16,30, avrà un colloquio «privato» con Berlusconi all'hotel Ambasciatori, anche se non è ancora certo che il Cavaliere arrivi sotto la Mole prima del .

I Comunisti italiani hanno chiuso ieri sera con un comizio di Mario Rizzo in piazza Carlo Alberto. Re, invece si dà appuntamento per oggi, ore 17,30, ai Murazzi, per concludere la propria corsa al voto con una crociera sul Po su un battello che oltre alle bandiere comuniste, sarà, dice Mario Contu, «carico di ironia contro Berlusconi che ha ammantato di serietà le proprie strampalate iniziative navigatorie aggiungendovi un'immorale profusione di mezzi».

I democratici dell'Asinello, memori della «fortunata iniziativa che nel 1996 consentì a Romano Prodi di battere il centro-destra», invitano i propri candidati (da Anna Maria Pastore Perone a Gianluigi Cerlini) a visitare la città in un pullman che, alle 18,30, si fermerà in piazza San Carlo per la conferenza stampa di «fine .

Il ministro Livia Turco farà l'ultimo comizio a Cuneo, in piazza Europa, ritornando alle «radici», ossia nella provincia che le ha dato i natali. Il capolista dei Da Pietro Marcenaro andrà invece a Rivoli, mentre il segretario della federazione Alberto Nigra parlerà in altri centri del Torinese.

Anche Francesca Calvo, candidata alla presidenza per l'Ape, nell'ultimo pomeriggio di propaganda, alle 17, «giocherà in casa», ad Alessandria, dove, con Domenico Comino, terrà un comizio in piazzetta della Lega Lombarda.

Emma Bonino propone l'ultima conferenza stampa telefonica da Roma, all'hotel Venezia di via XX Settembre, attorniata dai suoi candidati: Carmelo Palma, Giampiero Bonfantini, Giulio Manfredi, Edoardo Camurri, Gabriele Sorba, e Igor Boni che dalle 16 alle 24 saranno in via Roma a pochi passi dal Berlusconi.

L'Umanista Antonio Tevere ha chiuso ieri, nello stile del partito: a diretto contatto la gente nel centro di via Borgone, presente il segretario Paola Balestra. Oggi, comunque, «monterà» banchetti nei mercati.

Il segretario regionale An, Ugo Martinat, a fianco la senatrice Maria Grazia Siliquini, il capolista Agostino Ghiglia, l'assessore Antonio D'Ambrosio, l'avvocato Ennio Galasso, concluderà «questo di passione elettorale», in piazza Lagrange, dalla quale raggiungerà la manifestazione elettorale di Berlusconi, Ghigo e Rosso in piazza Carignano.

I verdi, infine, saranno a Pinerolo con Gerdiol, Barrino, Viale, ma senza la capolista Enrica Pazè, bloccata in un ospedale dell'Uganda dov'è medico volontario.

IN BREVE

PIEMONTE LIGURIA VALLE D'AOSTA

Giocatori di videopoker del borseggiatore

SAINT-VINCENT. Borseggiava i giocatori di videopoker al Casinò di St-Vincent. Con questa accusa la polizia ha arrestato ieri notte Gianluca Ferraro, 19 anni, di Grugliasco. Gli agenti lo seguivano da qualche tra le sale dei tavoli verdi, perché sospettato di furti ai clienti. E mercoledì lo hanno visto avvicinarsi a una donna impegnata al videopoker della sala Vip. Ferraro le ha sfilato il portafogli dalla giacca appoggiata sulla spalliera della poltroncina, ma è fermato subito dopo. I due milioni contenuti nel portafogli sono stati restituiti alla donna, mentre Ferraro è stato arrestato. Ad Aosta, inoltre, due giovanissimi nomadi sono stati fermati mentre tentavano di rubare a casa di un poliziotto.

Partita del cuore allo stadio biellese

BIELLA. Tutti allo stadio La Marmora domani pomeriggio per la «partita del . In campo, contro una rappresentativa biellese (sindaco e presidente della Provincia inclusi) approda la Nazionale calcio tv. Non mancheranno Gene Gnocchi, Franco Oppini, Bruno dei Fichi d'India pure Walter Zenga e Stefano Tacconi. Arbitro della partita sarà Pierluigi Pairetto.

Bolaffi si aggiudica una Bibbia rarissima

TORINO. Una pagina della prima edizione della Bibbia stampata da Gutenberg è stata acquistata ad un prezzo record di 110 milioni di lire. Se l'è aggiudicata il filatelista e collezionista torinese Alberto Bolaffi ad un'asta di Swann, a New York. È una pagina del profeta Isaia del formato di 38 per 28 centimetri. E' partita da base d'asta di 20 mila dollari.

Sul prezzo del latte accordo

TORINO. L'Alpilat, l'associazione dei produttori, e l'Assolatte industriale hanno firmato l'accordo regionale per la campagna che va dal 1° aprile 2000 al 31 marzo del prossimo anno. Rispetto al vecchio accordo il latte aumenta di 8,50 lire il litro più Iva ed è previsto un premio di 10 lire il litro per le stalle che producono latte di alta qualità.

Il contratto prevede il pagamento secondo il sistema a fasce di produzione e il prezzo aumenta in funzione del quantitativo di latte prodotto.

Ha commentato Pietro Depaoli, presidente dell'Alpilat: «L'aumento è certamente di sotto delle nostre attese, tuttavia in linea con le attuali capacità negoziali della parte agricola».

Il reparto di pediatria ospita una sala giochi

TORINO. Inaugurata ieri, nel reparto di pediatria dell'ospedale Mauriziano, una nuova sala giochi. Realizzata nell'ambito del progetto «Dash missione bontà», la sala misura circa metri quadri, suddivisi in due spazi: una sala d'aspetto e una sala giochi vera e propria progettata per dare la sensazione al bambino di trovarsi in un ambiente familiare.

Giovane militare si toglie la vita

CASALE. Un militare di leva di 19 anni, in servizio a Vercelli, l'altra notte si è nei giardini pubblici di Casale, sparandosi in bocca con il fucile d'ordinanza. E' Gianfranco Mazzarino, abitante a Frassinello e che si sarebbe congedato a metà giugno. Si è allontanato dalla caserma «Scalise» mentre di guardia e ha raggiunto Casale. All'origine del gesto non ci sarebbero problemi personali.

blocca i lavori al Sacro Monte di Varallo

VARALLO. E' tempo di Giubileo e allora la Riserva naturale del Sacro Monte di Varallo decide di sospendere i lavori di «restyling» in corso d'opera e di rinviare tutto a settembre. Questo per creare disagi ai fedeli che da Pasqua a settembre verranno in pellegrinaggio alla Gerusalemme valsesiana. Ma la decisione, comporterà poi una grande accelerata in autunno quando bisognerà recuperare il tempo perduto per veder sfumare i finanziamenti messi a disposizione dalla Ue. «Non ci rimaneva che questa soluzione - spiega il presidente della Riserva naturale Enrico Pagano -. In questo modo avremo anche a disposizione decine di parcheggi nelle aree ora occupate dai cantieri».

A Torino Esposizioni le pietre di Génesis

TORINO. Ilare ambre da Santo Domingo, conchiglie in via di estinzione, fossili millenari. Il mondo dei minerali, delle gemme e dei «grezzi» in passerella a Torino Esposizioni, da oggi a domenica, a «Génesis», la mostra-mercato con espositori provenienti da mezzo mondo: Madagascar, Canada, Polonia, Sud Africa, Russia, offrendo un approccio in parte scientifico, in parte didattico, sul tema della natura.

Cantanti sul palco del «Palacantarello»

IVREA. Torna il Cantarello, la rassegna canora canavesana che esattamente un anno fa attirò duemila spettatori per la finale dell'edizione interpreti. Un centinaio di cantanti, si figura confrontati eseguendo brani inediti. I venti migliori si sfideranno la sera di sabato 15 aprile nel Palacantarello, una tensostruttura da 1700 posti collocata nell'area commerciale di Burolo, a pochi chilometri da Ivrea.

di Aids in allarme a Biella e Verbania

VERBANIA. «Situazione allarmante nelle province di Verbania e Biella. Un miglioramento netto a Torino, casi in calo a Novara e Vercelli, Cuneo e Asti e Alessandria». Questi, in sintesi, i dati sull'Aids diffusi dall'associazione Anlaids di Roma e riferiti all'ultimo censimento condotto dall'istituto Superiore della Sanità. Secondo le fonti Anlaids, il trend in Piemonte è in calo, in linea con l'andamento nazionale. Il Verbano Cusio Ossola però - dove i casi passati dal 12 del 1998 al 13 del '99 - è una delle province italiane che fanno registrare un aumento dei casi di Aids e un tasso di incidenza particolarmente elevato.

PROGRAMMI RTL TORINO

TO 94.4 Mhz - CN 94.3 - AT, AL 91.8 - VC, BI, NO e VB 94.5

Giornale Orario del Piemonte (in collaborazione con La Stampa): ore 6 - 7 - 8 - 9 - 10 - 11 - 12 - 13 - 14 - 15 - 16 - 17 - 18 - 19 - 20 - 21.

30° minuto-La Sport: ore 6.30 - 7.30 - 8.30 - 9.30 - 10.30 - 11.30 - 12.30 - 13.30 - 14.30 - 15.30 - 16.30 - 17.30 - 18.30 - 19.30 - 20.30.

. Abitudine quotidiana. : Prima pagina; 8,48: Rassegna Stampa; 9,50: Viabilità. : Polizia Stradale; 8,06: Prima pagina 20 anni prima; 9-12: Musica e notizie. Viabilità Aeroporto; 10,10: Previsioni del Tempo; 10,50: Ferrovie; 12-15: Musica e Notizie; 12,10: Temperature. 12,20: Dediche; 13,50: Viabilità Polizia Municipale; 14,20: Dediche; 15-18: Musica e notizie; 15,50: Viabilità Ferrovie; 16,50: Viabilità Polizia Municipale; 17,20: Dediche; 18-21: Abitudine quotidiana in diretta da La Stampa; 21-24: Musica e notizie; 00-6: Notturno Musicale.

fars

ASTI - C.so Palestro 16
Tel. 0141.595640/595750 Fax 0141.436935

ACQUI TERME - Stradale Savona 7
Tel. 0144.313948 Fax 0144.313949

CANELLI - Reg. Dota 55
Tel. 0141.824744 Fax 0141.822859

I Professionisti del Bagno, del Riscaldamento e del Condizionamento

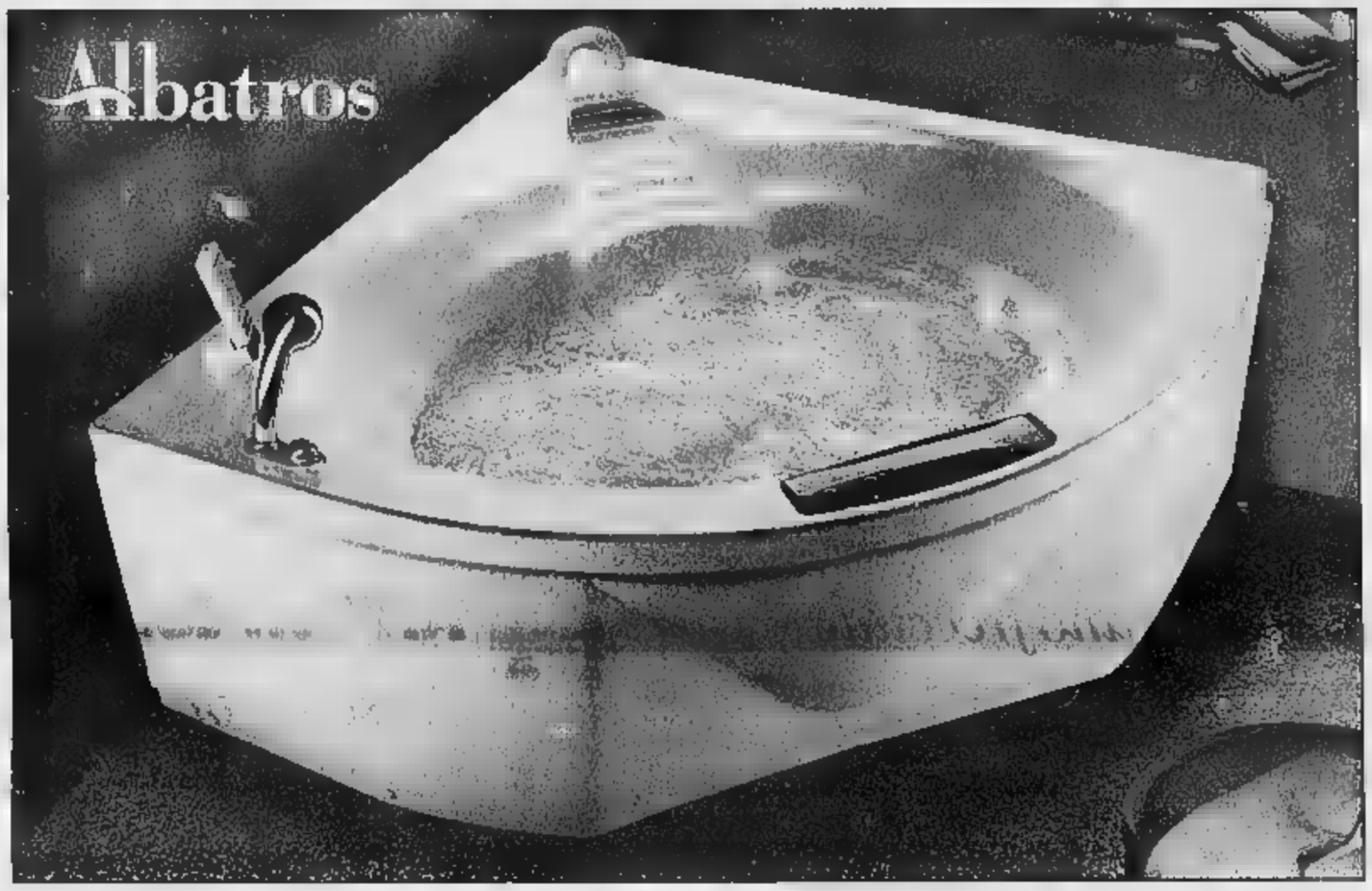

CI SIAMO TRASFERITI IN UNA NUOVA E PIÙ FUNZIONALE SEDE
A Canelli - Reg. DOTA 55 • Tel. 0141.824744
aperta tutti i giorni dalle 8 alle 12 e dalle 14 alle 19 - Sabato dalle 8 alle 12

IL NOSTRO STAFF

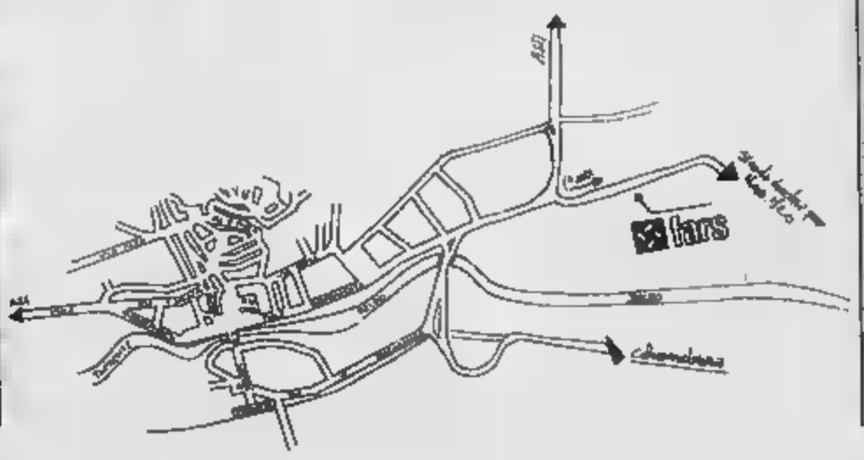

DALLA PLANIMETRIA DEL VS. VECCHIO BAGNO VI ELABOREREMO UN PROGETTO SU MISURA E VI FORMULEREMO UN PREVENTIVO.

VI ASPETTIAMO, LA VS. VISITA SARÀ PARTICOLARMENTE GRADITA.

COMETA
MUSIC HALL
Statale 211 - SALE (AL) - Tel. 0131.84.108
BALLO LISCIO
VENERDÌ 14 APRILE ORCHESTRA PIVA
SABATO 15 APRILE GIORGIO VILLANI

LA STAMPA
ASTI
PROVINCIA
Venerdì 14 Aprile 2000 41
REDAZIONE: VIA DE GASPERI 2, TELEFONO 0141.353.252 / 0141.592.268 / FAX 0141.530.224 - E-MAIL: ASTI@LASTAMPA.IT
PUBBLICITÀ: PUBLIKOMPASS S.P.A. CORSO DANTE, ■ - TEL. 0141.35.10.11 / FAX 0141.35.80.14

AT
COMETA
MUSIC HALL
Statale 211 - SALE (AL) - Tel. 0131.84.108
BALLO LISCIO
DOMENICA 16 APRILE POMERIGGIO E SERA I CARAVEL
LUNEDÌ 17 APRILE STEFANIA SOLE

Ultimo giorno di campagna elettorale. Domenica chiamati alle urne oltre 180 mila astigiani, 62 mila in città

Ecco i 28 in corsa per la Regione

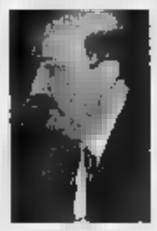

Da sinistra Carmelo Palma e Giovanni Fantaguzzi della lista Bonino e Oscar Bielli che si presenta per il Ccd

E da stamane è vacanza in 17 scuole di Asti

1 180.333 elettori astigiani (62.466 nel capoluogo) domenica 16 aprile (seggi aperti dalle 7 alle 22, spoglio nella notte) potranno scegliere sulla scheda verde delle elezioni regionali fra cinque candidati presidente: Emma Bonino (lista Bonino), Enzo Ghigo (centro destra), Livia Turco (centro sinistra), Antonio Tavare (Umanisti), Francesca Calvo (Ape) e 28 candidati astigiani inseriti nella lista proporzionale (due per ognuno dei 14 partiti in lizza). Un ventinovesimo candidato astigiano è il Verde Salvino Razzano che Livia Turco ha inserito nel proprio «listino». «Gli elettori dell'Astigiano - spiega la prefettura in nota - concorreranno ad eleggere i 12 consiglieri (compreso il presidente) delle liste regionali (il listino appunto ndr), nonchè due consiglieri candidati nelle liste provinciali (proporzionale)». Complessivamente verranno eletti in Consiglio regionale sessanta rappresentanti.

Domani s'inizieranno ad Asti e provincia le operazioni di installazione degli oltre 300 seggi e per centinaia di allievi delle scuole sede di sezione elettorale sarà vacanza sino martedì 18. In città le scuole interessate sono 17: Jona, San Domenico, Galileo Ferraris, Dante, Rio Crosio, Buonarroti, Brofferio, Cavour, Pascoli, Bausano, magistrale Monti, Anna Frank, San Carlo, Quarto, Serravalle, Portacomaro Stazione e istituto agrario «Penna».

Marco Travasino (a sinistra) candidato dei Verdi, Enzo Sobrino (al centro) e Piero Dinda (Rifondazione)

Giuseppe Minniti (a destra) dei socialisti democratici italiani, Maria Ferlisi e Maurizio Dania del Centro unito per il Piemonte

Da destra Antonella Rainero e Flavio Accornero (entrambi del Cdu) e Gianluigi Naj candidato del Ccd

Giovanni Canina (a destra) si presenta per l'Ape. Alessandro Valenzano (al centro) ed Enrico Bestente per i comunisti italiani

Da destra Walter Remondino e Roberto Stella (i Democratici). A sinistra Beppe Accatino (socialisti democratici italiani)

Sebastiano Fogliato (a sinistra) in lizza per la Lega Nord con Dario Careglio. A destra Marangelà Cotto (Forza Italia)

Marco Bertocci è candidato nel proporzionale per l'Ape

Gianfranco Miroglio (a destra) dei Verdi, Marisa Varvello e Fabrizio Brignolo si presentano per i Democratici di sinistra

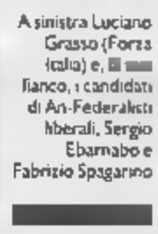

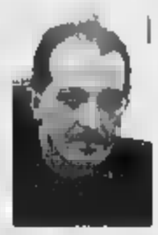

A sinistra Luciano Grasso (Forza Italia) e, fianco, i candidati di An-Federalisti liberali, Sergio Ebarnabo e Fabrizio Spagarino

Gli ultimi appelli

E non mancano frecciate

LA SFIDA COTTO-GRASSO. Ultimi lampi della sfida a distanza tra i candidati di Forza Italia Grasso e Cotto che non ha gradito il pronunciamento del direttore generale dell'Asl 19 a favore di Grasso riportato sul «Duemila» di Costa. Dall'Asl è uscita una nota su carta intestata, a firma Antonio Di San, in cui si ricorda «che durante una riunione all'hotel Palio ho ribadito l'apprezzamento per l'operato della Presidenza della Giunta Regionale uscente» e nell'occasione «ho espresso apprezzamento anche per gli altri Consiglieri astigiani...». Anche Alberto Redditi, della Gazzetta d'Asti precisa che il brano su Grasso citato dal «Duemila» non è una sua «opinione», ma è tratto da un suo articolo di cronaca sul settimanale diocesano. Il deputato Maria Teresa Armosino ha scelto una lettera agli elettori per invitare a votare una donna e cioè Mariangela Cotto.

L'UOMO DEL VINO. Flavio Accornero (Cdu) che stasera sarà alla cantina sociale di Vinchio ha scommesso con di superare il muro delle mille preferenze. «Ho fatto diventare il vino un argomento di campagna elettorale. Perfino la Cotto ha dovuto farsi ritrarre tra le vigne e manda in cartoline sulle doc astigiane».

TOCCO DI MAMMA. La bionda Antonella Rainero (Cdu) ha riprodotto sul manifesto elettorale un disegno in dedica al figlio Alessandro: «Mamma sei di tutti i colori, sei splendida».

CARO CESTINI. L'ultima polemica elettorale dei Ds è firmata da Fabrizio Brignolo: «Il comune non ha soldi per pagare i fornitori, ma vuole spendere 160 milioni per sostituire fioriere in centro città e acquistare nuovo panche e cestini per rifiuti, realizzando un progetto commissionato allo studio dell'architetto Germano Tagliasacchi di Torino». Le fioriere più piccole, in legno e metallo, precisa Brignolo «costano ben un milione 400 mila lire l'una». Il Ds ricorda che sono ben altri i problemi che affliggono il centro città «a cominciare dai marciapiedi che sono ormai diventati pericolosissime montagne russe».

FIRME TRA I BANCHI. La lista Bonino ha inviato in municipio una petizione di gruppo di ambulanti di Campo del Palio (lato giardini pubblici) in cui si chiede di migliorare l'area occupata dai banchi e porre un freno al parcheggio selvaggio soprattutto dei camion.

ULTIMI APPUNTAMENTI. Stasera Annone serata di musica, dolci e politica con il deputato Angelo Muzio e Alessandro Valenzano; Luciano Grasso chiude la campagna elettorale a Canelli (ore 21, salone della Cassa); «Elettorando cantando» è la serata promossa dal Cdu al castello di Cortanze (dalle 21,30). [f. c.]

Cartelloni elettorali in piazza Roma

Due uomini bloccati dai carabinieri: in tasca avevano una pistola non denunciata

Arresti con giallo a Castelnuovo Belbo

Forse preparavano una rapina all'ufficio postale

CASTELNUOVO BELBO

Due arresti, per ora solo con l'accusa di porto abusivo d'arma. Ma c'è il sospetto che mercoledì mattina, l'ufficio postale di Castelnuovo abbia rischiato di teatro di una rapina. Un episodio dai contorni ancora da definire, su cui stanno indagando i carabinieri e la magistratura acquese).

Alle 10,30, una pattuglia della stazione di Incisa, al comando del maresciallo Davide Frola, ha fermato in piazza, a poche decine di metri dalle Poste e dalla banca, due uomini che erano già stati visti più volte in paese. Avevano con loro una pistola (pare denunciata, probabilmente rubata): quanto basta per far scattare l'arresto. I due, di cui perora non sono state rese note le generalità, sono ora in carcere a Quarto.

L'episodio è stato seguito «in diretta» da decine di passanti. Una scena da film, con arrivo improvviso di pattuglie di carabinieri (sono giunti anche i militari di Nizza) e un'atmosfera di tensione. Gli impiegati dell'ufficio postale avevano notato un'auto con a bordo due sconosciuti, passata più volte nella via centrale. I due erano poi entrati nell'ufficio, guardandosi attorno e chiedendo informazioni. I sospetti degli impiegati si sono fatti sempre più forti. Da qui, una telefonata ai carabinieri di Incisa che si sono appostati, attendendo un nuovo passaggio dell'auto. Poi sono intervenuti: nella perquisizione è saltata fuori l'arma. I due (forse canellesi) sono stati arrestati. Stando ai primi accertamenti sarebbero incensurati.

Portati in carcere, sono stati interrogati dagli inquirenti acquesi: oggi dovrebbe svolgersi l'udienza di convalida degli arresti. Sulla vicenda resta comunque un forte riserbo.

Non è la prima volta che nei Nicese gli uffici postali dei piccoli centri vengono presi di mira: poco tempo fa un rapinatore «solitario» tentò di sottrarre l'incasso alle Poste di Vaglio Serra, ma fu messo in fuga dall'impiegato. Nella stessa zona, nei mesi scorsi, i carabinieri di Incisa fermarono di notte due pregiudicati astigiani a Cortiglione: sull'auto c'erano armesi da e una torcia elettrica. [e.ce.]

FUORI STRADA PER UN GATTO NERO

CASSINASCO. Dramma sfiorato ieri, verso le 17,30, sulla strada che da Canelli porta a Cassinasco, all'altezza del night club «Alter Ego». Un'auto, un monovolume Mazda, con due persone a bordo, è uscita di strada, rimanendo in bilico sull'orlo di un dirupo. A bordo una coppia di pensionati svizzeri, Jacob Bert Schinger, 72 anni, e la moglie Trudy, 67, originari di Zurigo ma residenti al villaggio Eremo di Loazzolo. Entrambi, spaventati ma incolumi, sono stati soccorsi prima che l'incidente potesse avere conseguenze più gravi. Sul posto, avvisati da alcuni automobilisti, i carabinieri, un'ambulanza e i vigili del fuoco che hanno provveduto a rimettere in strada la vettura. Causa dell'incidente pare un gatto nero che avrebbe attraversato la strada mentre transitava l'auto: per evitarlo l'automobilista ha sterzato perdendo il controllo del mezzo. Nello scontro è stato pure divelto un traliccio Telecom. Le comunicazioni telefoniche con Cassinasco sono rimaste interrotte fino alle 21. [fi. l.]

CENTRO PRODUZIONE E VENDITA ABBIGLIAMENTO UOMO - DONNA - BAMBINO
ELSY STORE
CLASSICO
ELEGANTE
CASUAL
UN REPARTO SPECIALIZZATO IN TAGLIE CONFORMATE
PRIMAVERA/ESTATE 2000
APERTI TUTTI I GIORNI ANCHE ALLA DOMENICA DALLE 8,30 ALLE 12 E DALLE 14,30 ALLE 19
ELSY STORE - REGIONE QUARTINO 77 - CALAMANDRANA (AT) - TEL 0141-75655

La prima fase riguarda la falda sottostante lo stabilimento Arvin

Cromo nei pozzi a S. Fedele è pronto il piano di bonifica

Laura Nosenzo

Il «piano di caratterizzazione», primo livello del progetto di bonifica della falda (contaminata da cromo esavalente e solventi clorurati) sottostante lo stabilimento Arvin, è pronto: una bozza è stata trasmessa al Comune, all'Arpa e al perito della procura della Repubblica, prof. Ariati, che un mese fa ha aperto l'indagine sull'inquinamento dei pozzi privati di villaggio San Fedele.

Era stata l'ordinanza del sindaco Florio, che il 20 marzo aveva disposto d'immediata messa in sicurezza di emergenza» dell'area ex Way-Assauto, a stabilire che, nei 30 giorni successivi al provvedimento, Fao (proprietaria dello stabilimento) e Arvin (affittuaria dei capannoni) dovessero presentare il «piano di caratterizzazione». Quest'ultimo è stato inviato alle autorità con largo anticipo: ora si attende di sapere se gli interventi previsti per cercare di contenere la diffusione delle so[redacted]nze contaminanti sono da ritenersi esaustivi o se occorrerà integrare il progetto con nuovi accorgimenti tecnici.

Nel frattempo l'Arpa ha disposto le analisi periodiche nell'area di San Fedele: una volta al mese saranno controllati una decina dei 23 pozzi studiati negli ultimi mesi e [redacted] cui sono stati trovati valori altissimi di cromo esavalente e solventi clorurati. La bonifica del quartiere stretto tra la ferrovia Torino-Genova e il Tanaro, è sempre più legata [redacted] quella dell'area ex Way-Assauto.

Accusata nelle settimane scorse dal comitato San Fedele di [redacted]acere di fronte [redacted] grave inquinamento ambientale, la Arvin avrebbe ribadito, in un recente incontro con la rappresentanza sindacale unitaria, l'impegno a fare tutto il possibile per bonificare la falda e rimuovere le cause che hanno portato alla diffusione degli inquinanti nel sottosuolo. Operazione, quest'ultima, che, riguardo all'area interna allo stabilimento, [redacted] già stata avviata da almeno un anno. [redacted] recente sarebbe stata individuata una nuova fonte [redacted] dispersione del cromo: la rottura di una condotta, collegata [redacted] sistema di trattamento della sostanza inquinante. Più complesso appare il quadro legato alla presenza dei solventi clorurati nei pozzi di San Fedele: la causa potrebbe non essere solo l'azienda [redacted] Antica Cittadella. Almeno questa è la convinzione che circola negli ambienti dell'ex Waya.

[redacted]

Il futuro Morando

Faccia a faccia alle 9,30, nella sede della Bongioanni di Fossano, tra il commissario straordinario Enrico Stasi e i sindacati astigiani. Al centro dell'incontro il futuro della Morando spa, azienda partecipata del gruppo cuneese. Ci saranno anche i delegati di fabbrica. Al commissario saranno chiesti chiarimenti [redacted] eventuali proposte di acquisto dello stabilimento aperto da poco più di un anno in località Rilate, vicino alla Asti-Chivasso. Vi lavorano attualmente una settantina di addetti: la storica fabbrica era sta rilevata dalla Bongioanni dopo il crack del '96 della vecchia proprietà.

[redacted]

New Compel altri incontri

Da tre anni, gran parte dei dipendenti è in cassa integrazione. Alla New Compel di San Damiano (componenti per elettrodomestici) dopo la riconversione dovuta al passaggio dall'ex Facis (tessile) la situazione resta incerta. I sindacati hanno chiesto un incontro alla proprietà, la «Mira componenti» con sede a Milazzo, per ottenere garanzie sulla ricollocazione degli addetti: erano 140 nel marzo '97. Attualmente, 35 sono al lavoro, 17 in cassa integrazione da febbraio (scadrà a giugno). Altri 60 sono fuori da tre anni, sempre in cassa integrazione.

Iniziative multiculturali del Disvi oggi al «Diavolo Rosso»

Un treno con tanti colori

Concerto e incontri con studenti

Il «Treno delle culture» fa tappa ad Asti per parlare [redacted] società multietnica, immigrazione e solidarietà. L'iniziativa è promossa dal Cocis di Roma (Coordinamento delle organizzazioni non governative attive nel settore della cooperazione intern.:zionale), ha il patrocinio del ministero degli Esteri e tocca tredici città. Partito il [redacted] marzo ad Acireale, il «treno delle culture» ha risalito la Penisola toccando Messina, Palermo, Reggio Calabria, Taranto, Napoli, Roma, Firenze, Bologna, Milano, Torino. La città di Alfieri è la penultima tappa del viaggio, che si concluderà il 18 aprile a Bergamo.

Per questioni organizzative, ad Asti il treno non approderà in stazione, ma al «Diavolo Rosso» di piazza San Martino. Nei locali dell'ex Confraternita di San Michele sarà allestita una costruzione in legno, che simboleggia un vagone ferroviario, nella quale troveranno posto una mostra sulla cooperazione internazionale, video e libri sull'«universo immigrazione» in Italia, prodotti alimentari e artigianali del commercio equo e solidale.

Due le iniziative che si svolgeranno in giornata: alle 10 un gruppo di stranieri incontrerà i bambini delle scuole elementari di Asti (Anna Frank, Mazzarello), Tonco e Portocomaro. A due ragazze peruviane, una dominicana, due marocchini il compito di leggere fiabe e presentare canti dei loro Paesi, raccontare la vita nella loro terra e l'esperienza di immigrati in Italia. Una settantina i bambini coinvolti.

Alle 21 si terrà il concerto del gruppo «Namù», proveniente da Perugia, che presenterà musiche e canti tradizionali di vari Paesi (Senegal, Nigeria, Guinea, Costa d'Avorio, Haiti, Cuba). Non mancheranno danze tribali, mentre riserverà momenti spettacolari l'apparizione del trampoliere acrobatico [redacted] maschera. Durante la serata saranno raccolte firme a sostegno della campagna per consentire agli immigrati di votare alle prossime elezioni amministrative.

Il programma astigiano del «Treno delle culture» è organizzato dal Disvi, con il patrocinio del Comune. Aderiscono Nomadi Fans Club, Terre di Nessuno, Biblioteca Astense, Centro territoriale permanente, Cooperativa della Rava e della Fava, Cgil-Cisl-Uil, Istituto storico per la Resistenza. [l. n.]

Stasera al «Diavolo rosso» concerto di musica africana con il complesso «Namù», che comprende anche l'esibizione di attori e acrobati

[redacted]

Stasera alle 21 alla sala della Fontana, via Arò 52, [redacted] illustrato [redacted] progetto di gemellaggio educativo tra l'istituto «Castigliano» e la scuola professionale «Pao da vida» [redacted] San Louis in Brasile.

Tramite [redacted] proiezione di diapositive [redacted] spiegato [redacted] due tecnici astigiani, Doriano Azzena, professore di elettronica del «Castigliano» e Lorenzo Monticone, esperto di informatica dell'associazione «Terre di Nessuno», hanno installato una rete di computer nella scuola brasiliana.

«Abbiamo lavorato sodo - racconta Azzena - a una temperatura di 43 gradi, al massimo dell'umidità, essendo la stagione delle piogge, tra zanzare [redacted] finire. Ma l'affetto di quei ragazzi ci ha ripagato, ben oltre le nostre fatiche».

Il progetto [redacted] solidarietà (la scuola si trova in una zona di favelas, e offre un'alternativa [redacted] ragazzi di strada) [redacted] stato finanziato [redacted] una sottoscrizione al «Castigliano» (raccolti quasi 3 milioni), cui si sono aggiunti i contributi di Comune, Provincia, Regione, Unione Industriale, Movimento per la vita, Fondazione Cassa, Provveditorato agli Studi, Oratorio [redacted]. Maria Nuova, Gi.Sa distributori, Circolo «Lungo Tanaro», e di alcuni fornitori che hanno offerto materiale.

«Per completare il progetto - spiegano gli organizzatori - occorrono ancora dieci computer e altro materiale, per circa venti milioni. Ogni contributo è benaccetto». [r. s.]

I computer [redacted] scuola brasiliana messi a punto dagli astigiani

La nomina slitta a dopo il voto. Attribuiti solo alcuni incarichi

Amministratore delegato Asp ha vinto nuovamente il rinvio

La prima seduta del Cda dell'Asp a cui hanno partecipato Gianni Bertolino, Alessandro Arduino, Paolo Bagnadentro, Giuseppe Barolo, Franco Barrera, Adriano Bellone, Walter Paracchino, Daniele Pormo [redacted] revisori dei conti Vincenzo Cippullo, Giuseppe Cotto, Corrado Nela

Dopo una settimana dalla prima riunione (piuttosto tesa) il Consiglio di amministrazione dell'Asp è tornato a riunirsi martedì, ma la nomina dell'amministratore delegato ha subito ancora un rinvio. Se ne riparlerà la prossima settimana.

«Abbiamo proceduto ad un primo assestamento dell'azienda poiché [redacted] sono nuove funzioni da assegnare - ha spiegato il presidente dell'Asp, Gianni Bertolino - Abbiamo attribuito alcuni compiti (sono deleghe ai consiglieri, una delle quali specifica sui trasporti, potrebbe andare al direttore generale, Giovanni Poriale ndr), ma abbiamo fatto anche altro perché [redacted] sono pratiche urgenti da mandare avanti: ci siamo occupati, per esempio, di differenziata e di cimiteri. La riunione della scorsa settimana era servita per chiarirci - ha aggiunto il presidente - ed [redacted] il Consiglio sta lavorando bene».

Per procedere alla nomina dell'Amministratore delegato il Consiglio di amministrazione si è aggiornato a [redacted]tedì prossimo; Bertolino ha confermato che sono stati presentati alcuni curriculum «che prenderemo in esame e valuteremo attentamente».

IN CITTA' E FUORI

[redacted] Oggi [redacted] 12 in municipio sarà presentato il programma della 48ª edizione della fiera «Città di Asti». La rassegna, gestita dall'agenzia «Manazza Getra», si terrà dal 28 aprile [redacted] maggio in piazza d'Armi.

ALLUVIONE. Stasera alle 21 nella sede [redacted] Confartigianato, piazza Cattedrale 2, [redacted] terrà un incontro per le aziende alluvionate sul problema della ricollocazione.

GASTRONOMIA. Prosegue stasera la rassegna «Cucina di primavera» organizzata dall'Associazione albergatori [redacted] ristoratori di Asti. Cene nei ristoranti «La Grotta» di Asti (70 mila [redacted], 0141/214.189) e «Del Pozzo» di Cortiglione (50 mila, 0141/765.201)

VINI. Stasera alle 20,30 all'Osteria Tacabanda, via al Teatro, si terrà una cena per degustare la linea alta di vini della famiglia Zonin, «Aristòs». La serata sarà presentata dall'enologo Remo Pàntano, fiduciario Slow Food Oltrepò Pavese. [redacted] Prenotazioni: 0141/530.999

[redacted]. Stasera [redacted] 20.30 Consiglio comunale straordinario. All'ordine [redacted] giorno [redacted] mozione [redacted] gruppo di minoranza sull'ipotesi discarica.

[redacted]TTO. Il Consiglio di [redacted] riunisce stasera [redacted] 21 [redacted] circolo Brusco: si parlerà dell'imminente avvio della costruzione [redacted] fognatura, nel tratto tra il bivio di Stangona e Isola.

SANTO STEFANO BELBO. Alle 20 alla «Locanda Gancia» di Santo Stefano cena di presentazione della nuova bottiglia per l'enologia di Langa. Un progetto a cui hanno lavorato l'«Imbalvetri» [redacted] Santo Stefano Belbo e la Trasped.

VOLVO

NordDiesel s.p.a.

Concessionaria Veicoli Industriali VOLVO e MITSUBISHI CANTER

Inaugura una nuova filiale

Sabato 15 [redacted] Domenica 16 Aprile 2000

Via Antica Piazza d'Armi nr. 1

Lungo S.S. 35 dei Giovi

TORTONA

Tel. 0131.894462-894180

Per l'occasione sarà esposta la gamma [redacted] veicoli industriali VOLVO da linea, da distribuzione, da cantiere, [redacted] commerciali MITSUBISHI CANTER da 35 q.li (patente B) a 75 q.li che potranno essere provati su strada

LETTERE [redacted]

Tribunale inaccessibile a chi è in carrozzella

Trovandomi a passare nei giorni scorsi davanti al tribunale, ho avuto modo di osservare tre uomini mentre reggevano una anziana donna costretta sulla sedia a rotelle. Incuriosito, ho domandato che mai succedesse: la signora avrebbe dovuto apporre una firma per un documento ma il palazzo di giustizia non dispone di attrezzatura adatta, dunque occorre trasportare a forza, per forza.

Ho pensato: vergogna marcia per la mancata attrezzatura, vergogna marcia per qualcuno responsabile che non si [redacted] mai evidentemente preoccupato. Eppure esistono le leggi e occorre rispettarlo. Oppure no? Altro che Europa, altro che grande paese!

lettera firmata

Quei due cassonetti sotto le mie finestre

Voglio [redacted] la mia ancora ribadire l'incoerenza di questa amministrazione comunale per quanto riguarda l'annoso problema che ebbi modo di esporre sulla «Stampa» qualche mese fa rispetto al «parcheggio» in pianta stabile di due cassonetti dell'immondizia a solo 1 metro di distanza dalle due uniche finestre della mia abitazione di via Fiume.

Bene, da allora il sindaco, si è solo preoccupato di rispondermi che non era di sua competenza, ma di un assessore che, a sua volta, mi ha invitato a rivolgermi all'Asp per ottenere lo spostamento.

Dal momento che quest'ultima mi ha riferito che era necessaria una delibera comunale apposita, mi sono rivolta alla polizia municipale che, dopo una verifica igienico-sanitaria ha constatato la sussistenza delle prove da me adottate con lettere e foto, lo stato di insalubrità in cui dovevo vivere.

Ora mi chiedo cos'altro una donna anziana [redacted] con poche risorse economiche come me può fare per ottenere quel sacrosanto diritto alla salute sancito dalla Costituzione e che il sindaco, in prima persona, dovrebbe far rispettare.

Agata Bonura

[redacted] UTILI

PRONTO INTERVENTO 118

AUTOAMBULANZE

CROCE VERDE Asti: 0141 593.345; **Nizza:** 0141 726.390, **Mombercelli:** 0141 [redacted], **Montafia:** 0141 987.555, **Montemagno:** 0141 63 666. [redacted] **ROSSA** [redacted]: 0141 417 741, **Calliano:** 0141 921.979, **Canelli:** 0141 824.222; **Annone:** 0141 [redacted]; **Castelnuovo D.B.:** 011 9927.301, **Cocconato:** 0141 907 503, **Costigliole:** 0141 966.779, **Isola:** 0141 [redacted]; **Moncalvo:** 0141 669.237; **Monastero B.:** 0144 88 290, **Moncalvo:** 0141 921 [redacted]; **Montegrosso:** 0141 953.175; **Montiglio:** 0141 994.911, **S.Damiano:** 0141 975.910; **Villafranca:** 0141 943.777; **Villanova:** 0141 948.445.

FARMACIA DI TURNO

Ad **Asti** oggi sono di turno con orario dalle 8 alle 19.30 senza interruzione [redacted] farmacia *Moderna*, via Cavour [redacted], [redacted]. 0141/594.744. Con orario dalle 9 alle 12,30 e dalle 15 alle 8 del giorno [redacted] *Centrale*, [redacted] Alfieri 269, tel. 0141/594.282.

Canelli: *Fantozzi*, via G. B. Giuliani 1.
Moncalvo: *Ardizzone*, via XX Settembre.
Nizza: *Baldi*, via C. Alberto 85

GUARDIA MEDICA

Notturna, prefestiva e festiva:

Asti 0141 211.430. [redacted] 0141 925 444 **Canelli** 0141 [redacted] **Castelnuovo D.B.** 011 [redacted]. **Cocconato** 0141 [redacted]. **Costigliole** 0141 961.414. **Costigliole** 0141 961.414. **Monastero B.** 0141 88 048 **Moncalvo** 0141 917 444. **Montechiaro** 0141 999.788 **Nizza** 0141 78 21. **Rocca d'Arazzo** 0141 0141 408.160 [redacted] **Damiano** 0141 975 910 **Villafranca** 0141 [redacted] **Villanova** 0141 948.555.

CARABINIERI pronto intervento 112

Asti: 0141 530 196. [redacted]: 0144 81.03; **Canelli:** 0141 823 663; **Castagnole L.:** 0141 878 161; **Castelnuovo D.B.:** 011 987.6152, **Costigliole:** 0141 966.096; **Moncalvo:** 0141 917.100; **Montegrosso:** 0141 952.160; **Nizza:** 0141 721 623; **San Damiano:** 0141 975.064, **Villanova:** 0141 948.033.

GUARDIA DI FINANZA pronto intervento 117

Asti: 0141 590 232-31.743; **Canelli:** 0141 823.481; **Nizza:** 0141 721.165.

POLIZIA pronto intervento 113

Asti Questura e Prefettura: 0141 418.111; **Stradale Asti:** 0141 418.611; **Nizza:** 0141 721.704; [redacted] **A21:** 0131 361.268

VIGILI FUOCO pronto intervento 115

Asti: 0141 413.711.

OSCAR BIELLI

[redacted] a Canelli il 18/11/1950 [redacted] esperienza professionale in campo enologico. Sind[redacted]

PER LA REGIONE

Propone [redacted] creazione di [redacted] assessorato per l'enologia ed il territorio.
Agevolazioni per la piccola [redacted] impresa.
Maggior attenzione per il mondo [redacted] volontariato [redacted] per i piccoli comuni.

Concessionaria auto per Asti e provincia ricerca per ampliamento proprio organico

VENDITORI

con esperienza nel settore.
Se interessati telefonare al numero: 0141.477575 orario ufficio

SOCIETÀ COMMERCIALE ricerca

AMBOSESSI

età [redacted] tra i 19 e i 25 anni, bella presenza, [redacted] lavoro part/time essenziale diploma [redacted] media superiore.
Tel. 0141.594616

Abbonatevi al 2000

LA STAMPA

Nell'Astigiano sono 449 gli imprenditori stranieri

Impresari [redacted]

[redacted]

ASTI

E' un nucleo ancora piccolo, poco più dell'uno per cento del totale: ma nell'elenco degli imprenditori iscritti alla Camera di commercio, la presenza di titolari stranieri comincia [redacted] delinearsi. Con una caratteristica tutta astigiana: in testa alla classifica per nazionalità, si trovano, [redacted] po' a sorpresa, gli albanesi, [redacted] unico in tutto [redacted] Nord Ovest d'Italia, dove [redacted] prevalere sono soprattutto francesi, svizzeri e tedeschi.

Nella graduatoria provinciale gli albanesi titolari di un'impresa sono 51, tanti quanti gli svizzeri e [redacted] di più (49) [redacted] francesi. Non si hanno dati relativi alle altre nazionalità, se non stime ufficiose: sarebbero numerose le presenze di extracomunitari nord-africa[redacted] e dell'ex Jugoslavia. Di rilievo anche [redacted] comunità cinese: oltre ai ristoranti e alle gastronomie, sono stati aperti negozi che vendono prodotti dell'Estremo Oriente.

La presenza di imprenditorialità straniera significa, almeno in gran parte, un salto di qualità nella presenza degli immigrati. Da semplice forza lavoro, (non sempre regolare) a titolare di un'attività. Un fenomeno già segnalato dall'«Osservatorio delle congiuntura», edito dall'Ufficio studi della Camera di commercio, che sottolinea [redacted] presenza di rilievo di nuove attività artigiane, [redacted] particolare edili, da parte di extracomunitari, evento che si ritiene conferisca equilibrio al sistema, limitando la presenza del sommerso». E proprio nell'edilizia avrebbe trovato sistemazione molti dei 51 albanesi titolari d'impresa. Una conferma viene dalla Cassa mutua edile, l'istituto [redacted] previdenza [redacted] assistenza della categoria. Ezio Mosso direttore dell'ente spiega: «Gli albanesi iscritti alla Cassa sono una decina, [redacted] va tenuto conto che non tutte le ditte [redacted] iscritte. Da quello che ci risulta, [redacted] per [redacted] più ex dipendenti, in regola [redacted] tutti i permessi, che [redacted] [redacted]si in proprio. Di solito hanno [redacted] o [redacted] dipendenti che in qualche [redacted] sono italiani. Chi si è iscritto alla Cassa lo ha fatto perchè [redacted] può partecipare agli appalti pubblici: indice questo anche di [redacted] scelta imprenditoriale».

La presenza svizzera, invece, si registra soprattutto in val Bormida: a Vesime, Loazzolo, Olmo Gentile, Serole, [redacted] decine le famiglie [redacted] hanno lasciato [redacted] Confederazione per [redacted] qui attività legate soprattutto alla viticoltura e all'agriturismo. E a Nizza, da qualche mese è avviata una «macelleria magrebina» dove si possono trovare anche altri prodotti alimentari del Nord Africa.

IMPRENDITORI [redacted] ALLA [redacted] DI [redacted]

449 [redacted] 27.107 imprese	
Principali provenienze	
ALBANESI	51
SVIZZERI	51
FRANCESI	[redacted]
Totale stranieri residenti in provincia 4.670	

Fonte: Elaborazione di Infocamere e Sole [redacted] Nord Ovest

Bahi Nour Eddine e [redacted] nella «Macelleria magrebina» a Nizza dove si possono trovare anche altri prodotti alimentari nord africani

QUATTORDICI BED AND BREAKFAST AL FEMMINILE

ASTI

Entro la fine dell'anno dodici bed and breakfast (pernottamento e prima colazione), diretti [redacted] donne, potrebbero aprire nell'Astigiano. Quattordici neo imprenditrici stanno frequentando un corso sulla creazione d'impresa organizzato dalla Provincia. Due di loro hanno già avviato l'attività [redacted] Rocca d'Arazzo («Cascina Villa») e ad Asti, in frazione Torrazzo («Nella vecchia fattoria»). [redacted] altre dodici strutture di accoglienza sono previste [redacted] Isola, Cortazzone, Albugnano (vicino all'abbazia di Vezzolano), Valfenera, Moncucco Torinese, Rocchetta Tanaro, San Martino Alfieri, Refrancore (due bed and breakfast), [redacted] (frazioni Valleandona, Mombarone, Montegrosso Cinaglio).

Le lezioni si svolgono allo Ial; accanto ai docenti dell'agenzia formativa ci [redacted] quelli del Consorzio colline astigiane. Il progetto coinvolge anche [redacted] imprenditrici di altre Regioni e Province del Nord [redacted] e prevede momenti di formazione professionale fuori dai propri confini: [redacted] astigiane (assistite [redacted] tutor Cristina Rovero) [redacted] fine maggio terranno [redacted] stage in alcune strutture extralberghiere della Toscana. «Le corsiste - indica Cristina Rovero - stanno anche valutando l'opportunità di costituire un'associazione di operatori per pubblicizzare i centri di accoglienza e offrire un servizio di prenotazione centralizzato». Intanto [redacted] 17 aprile scadono le domande per ottenere i fondi previsti dalla legge regionale (contributi per ristrutturazio[redacted] di spazi destinati a agriturismo, bed and breakfast, affittacamere). Ulteriori informazioni nei municipi o alle associazioni di categoria. [l. n.]

[redacted]

È in gravi condizioni

[redacted] è [redacted] volto [redacted]

PIEA. Brutta avventura per Mohamed Fathi, [redacted] anni, abitante nel Torinese, addetto alla cura dei cavalli in un maneggio di Piea.

Il giovane è stato raggiun[redacted] [redacted] volto [redacted] calcio sferrato da un destriero che stava accudendo. L'episodio [redacted] una stalla de «L'Elite cavallo» in regione Case Sparse.

Lo stalliere nordafricano, dopo essere stato colpito dallo zoccolo del cavallo, si è accasciato [redacted] terra privo [redacted] [redacted]i. L'episodio è stato notato ed è subito stato dato l'allarme. È intervenuto l'elisoccorso che ha trasportato lo stalliere ad Asti. Qui l'uomo è stato ricoverato all'ospedale, dove i medici non hanno ancora sciolto la prognosi.

Stando alle prime analisi, il marocchino ha riportato [redacted] frattura della mandibola e altre lesioni. Il nordafricano risulta in regola con il permesso di soggiorno.

[redacted]AMIANO[redacted]

Fu docente di psicologia

[redacted] Nosengo

SAN DAMIANO. La scuola elementare di via Lamarmora [redacted] chiamerà «Gesualdo Nosengo». A dare l'annuncio ufficiale al Comune è stato il provveditore Paolo Iennaco. Nosengo, nato a San Damiano nel 1906 e scomparso a Roma nel '68, è stato docente [redacted] psicologia, ricercatore [redacted] fondatore dell'Uciim (Unione cattolica insegnati medi) e collaboratore di riviste [redacted] campo educativo e scolastico.

«Credo sia importante - spiega Maria Luisa Mosele, direttrice didattica - che la scuola porti il [redacted] di [redacted] illustre sandamianese, un esempio importante per i nostri giovani alunni». La scuola ospita circa 150 bambini: altri 80 frequentano l'istituto «Gardini» di piazza Libertà. Allo studioso sandamianese era già stata intitolata nel [redacted] la biblioteca comunale. Da [redacted] decina di anni è stato inoltre istituito il premio «Gesualdo Nosengo» riservato agli studenti delle scuole di San Damiano che [redacted] sono distinti per particolare profitto. [cl.o.]

ASTI [redacted]

«Colpo» in corso Alfieri

[redacted] nella [redacted] intima per [redacted]

ASTI. «Colpo» milionario nella notte in un negozio del centro storico. I ladri hanno colpito alla corsetteria sanitaria Socco, in corso Alfieri 290, all'angolo con via Incisa.

I banditi hanno forzato la serratura del magazzino che dà sul cortile dello stabile, senza che nessuno si accorgesse di movimenti e rumori fuori del normale. Dopo essere entrati nel locale, si sono serviti: hanno portato via centinaia di capi firmati di biancheria intima femminile e di articoli di corsetteria e ortopedia.

Ieri mattina il titolare ha trovato il magazzino svaligiato. Non gli è rimasto altro che denunciare l'episodio ai carabinieri, i quali hanno aperto un'indagine.

Secondo una prima stima, [redacted] danno ammonterebbe [redacted] circa 220 milioni. Il commerciante ha dichiarato inoltre [redacted] non essere coperto da assicurazio[redacted].

CASTAGNOLE LANZE [redacted]

Interpellanza al sindaco

[redacted] polemica [redacted] ponte chiuso [redacted]

CASTAGNOLE L. Polemiche, in paese, [redacted] qualche giorno dalla chiusura del ponte di Val Bera, sul Tinella, per la sistemazione idraulica del torrente e il rifacimento dell'attraversamento (i lavori dureranno tre mesi). Raccogliendo il malumore degli automobilisti, i capigruppo di [redacted] Flavio Roero (Insieme per Castagnole) e Renzo Masengo (Unità e Rinascita) hanno preannunciato un'interpellanza al sindaco Roberta Ferretti.

«Data [redacted] chiusura della provinciale Castello d'Annone-Castiglione Tinella, nel tratto che coincide col ponte - indica Roero - il traffico è stato deviato in strada del Toppino: percorrerla è disagevole perchè è inghiaiata e con le ultime piogge si procede con difficoltà. Da tempo si sapeva dei lavori, vorremmo capire perchè il Comune non ha previsto di asfaltare la strada e anche perchè non ha informato per tempo i castagnolesi». I pedoni utilizzano invece un guado, situato nei pressi del campo sportivo Ceretto. [l.n.]

NOTIZIE IN BREVE

[redacted]

[redacted] ispettore Inps deruba un'anziana

Ancora un anziano derubato in casa. Questa volta la vittima [redacted] una pensionata di 91 anni che abita in una casa del centro di Nizza. L'anziana, in quel momento da sola nell'abitazione, per nulla insospettita ha fatto entrare in [redacted] sui 35 anni, vestito elegantemente, che si qualificato [redacted] ispettore dell'Inps. [redacted] truffatore è poi riuscito [redacted] distrarre la pensionata e a rovistare in alcuni cassetti dov'erano custoditi i contanti (un milione [redacted] mila). Quindi si è allontanato col bottino. [fi. l]

[redacted] BORMIDA

Furto in tabaccheria, spariscono sigarette per 8 milioni

Furto con scasso alla tabaccheria di via Roma (titolare Beatrice Dallera). Poco dopo le 21 di mercoledì, i ladri [redacted] entrati nel negozio riuscendo a forzare tre porte. Poi si sono allontanati [redacted] stecche di sigarette nazionali ed estere per circa [redacted] milioni. Analoga vicenda la [redacted] settimana a Canelli. I ladri hanno rubato l'auto di un tabaccaio carica di sigarette e carte telefoniche. La vettura era stata poi trovata vuota a Calamandrana. Una decina di milioni il valore della refurtiva. [fi. l.]

VILLANOVA

Si rovescia una cisterna carica di resina

Difficoltà per la circolazione ieri sulla statale per Torino a Villanova. Al bivio per Poirino una cisterna carica di resina liquida si è rovesciata su un fianco a causa di un cedimento della sede stradale. Sono intervenuti i vigili del fuoco per ripulire la strada, e i tecnici dell'Arpa; il traffico è stato regolato da polizia stradale e carabinieri.

MONCALVO

Contributo del Comune alla Croce rossa

La giunta comunale ha disposto [redacted] contributo di poco più di un milione a favore della Cri. Gruppo volontari del soccorso di Moncalvo come rimborso spese per i trasporti, nel biennio 1998-1999, di pazienti agli ospedali di Asti e Casale per visite mediche specialistiche. Gli interventi sono stati 26. [a. b.]

[redacted] MONFERRATO

Al mercato nasce «l'angolo degli artigiani»

Da oggi il mercato settimanale si arricchisce di una presenza caratteristica. Nello slargo di via Gianotti avranno spazio infatti artigia[redacted] ed artisti che potranno lavorare sul posto, esporre e vendere manufatti. Ad inaugurare l'iniziativa sarà un artigiano che lavora la pietra: [redacted] sua specialità sono gli stemmi araldici.

ASTI

Convenzione tra Confartigianato [redacted] Artigiancassa

Confartigianato Fidi (presidente Alvaro Bonosa) ha firmato una convenzione [redacted] la banca Artigiancassa per l'erogazione diretta dei finanziamenti. Infatti oggi l'Artigiancassa oltre alla gestione dei contributi pubblici, può erogare direttamente finanziamenti alle imprese. Nella foto: da [redacted]. Sergio Paro, direttore Confartigianato, Mario Cussotto, cooperativa artigiana fidi, Andrea Giannini, collaboratore, Giansecondo Bossi, dell'ArtigianCredit; Emilio Negro vicepresidente Confartigianato, Roberto Genovese, direttore generale Artigiancassa e Alvaro Bonosa.

Flavio Accornero nominato rappresentante per le istanze del mondo vitivinicolo presso la commissione CDU del Parlamento Europeo

Penso positivo perché:

- Dopo aver vissuto tanti anni all'estero sono tornato ed ho ammirato con occhio nuovo la chiesa del Santo, la Torre Rossa, le nostre colline: ho provato l'orgoglio di essere astigiano, la consapevolezza di vivere e lavorare in [redacted] territorio accogliente tra persone laboriose e concrete, in una terra che ha in sé tutte le possibilità di sviluppo e crescita per contare sempre di più in Italia ed in Europa.

- Il partito che rappresento ha da sempre [redacted] profonda anima cattolica e sociale, ed io mi riconosco appieno [redacted]i suoi valori [redacted] nella sua storia di difesa dei deboli e del ceto medio.

- La mia candidatura trae origine dal mondo imprenditoriale lega[redacted] all'agricoltura, alla vite ed al vino, settori fondamentali in tutta la nostra provincia.

- È mio obiettivo contribuire [redacted] far crescere la fiducia in noi stessi ed aiutare la nostra provincia a compiere [redacted] ulteriore salto di qualità e raggiungere [redacted] posto che merita.

- Sono titolare di partita i.v.a. e credo, che lo sviluppo passi dall'intraprendenza imprenditoriale.

- L'ente regionale [redacted] futuro conterà sempre di più, per questo è indispensabile appoggiare dei candidati che uniscano alla voglia di fare, una solida e variegata esperienza umana e professionale, candidati che non vivano di politica, candidati che "avvicinino" la nostra provincia alla regione, candidati che pensino positivo.

Nato ad Asti il 22/05/61, enotecnico, sposato, un figlio, abitante a Viarigi. Conoscenza delle lingue inglese, francese, russo e spagnolo. Produttore vinicolo ed agente di commercio, [redacted] è presidente dell'Azienda [redacted] Agricola San Marziano. Consigliere comunale di Viarigi. Vice Presidente Comm. Ass. C.C.I.A.A. Membro Commissione Tecnica del Ruché di Castagnole Monferrato e del Grignolino d'Asti.

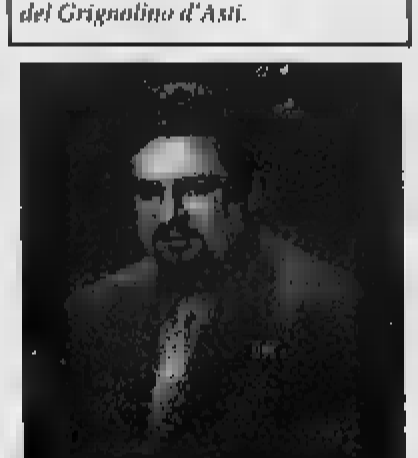

Accornero

Mandatario elettorale: Dott. Berzano Renato
Messaggio Elettorale.

Si diventa possessivi,
con una Lancia Y.

Lancia Y. Anima monella.
Da L.14.900.000.

Fino al 30 aprile Lancia vi offre:

Lancia Y
da L.16.550.000* con il climatizzatore

oppure

un finanziamento
di L.14.000.000 in 36 mesi a tasso zero**

**Prezzi chiavi in mano esclusa I.P.T. Solo in caso di rottamazione del vostro usato che vale zero o non catalizzato. **Esempio: Lancia Y elefantino blu 1.1 L.15.000.000. Importo finanziato L.14.000.000 TAN 0,00% TAEG 1,15% 36 rate da L. 388.889. Spese gestione pratica e bolli L.270.000. Salvo approvazione SAVA. Offerte non cumulabili con altre iniziative in corso e valide solo per vetture disponibili in rete.*

È un'iniziativa delle Concessionarie Lancia:

Punto Blu
C.so Alessandria 443, Asti, tel. 0141.27.18.67

Testa Mario
Via S. Evasio 16/A, Asti, tel. 0141.43.64.36

Il Granturismo

In città abitano i genitori di Donato Bilancia condannato a 13 ergastoli

Nizza, un'altra famiglia nel dolore

Intercettati in carcere i dialoghi tra madre e figlio

Enrica Cerrato
NIZZA MONFERRATO

«Non ho niente da dire, più niente»: la voce incrinata dal pianto, Anna Mazzaturo Bilancia, madre del serial killer della Liguria, con poche frasi spezzate riassume il dolore con cui convive da due anni. Il 6 maggio del '98 i carabinieri le annunciarono che lo spietato che colpiva sulla costa era il figlio Donato. Da allora i Bilancia, Rocco ed Anna, pensionati, arrivati a Nizza per trascorrere in tranquillità la vecchiaia, non hanno più avuto pace. E mercoledì è arrivata la notizia della sentenza del tribunale di Genova: 13 ergastoli.

La coppia abita in pieno centro storico, in una vecchia casa di via Crova con i fiori alle finestre da cui talvolta vedeva arrivare quel figlio affettuoso, sempre vestito in modo impeccabile. Che scendeva da auto potenti e li invitava a cena nei ristoranti della costa. Una serata a Sanremo e poi il ritorno a Genova, dove secondo i genitori, ignari, aveva avuto sfortuna ed era stato costretto a chiudere il suo bel negozio si abbigliamento». I due anziani (originari di Potenza) si erano trasferiti ad Asti negli Anni 60 con due figlioletti. Rocco Bilancia era impiegato dell'Inam: poi a causa delle cagionevole salute dei figli aveva chiesto il passaggio in Liguria. Anni felici, in una casa affacciata sul mare. Durati troppo poco: il figlio maggiore Michele, a 37 anni nell'87 aveva deciso di farla finita e si era gettato sotto il treno abbracciato al piccolo Davide di 3 anni, nato da un matrimonio che si stava interrompendo. Poi la vicenda di Donato: due anni di tormenti e di brevi visite in carcere.

L'rettitudine della anziana madre emerge anche dai dialoghi intercettati dai magistrati nel parlatorio del penitenziario di Chiavari dove l'uomo è detenuto: «Svergognato - gli diceva - hai fatto una strage». «Ma che strage - rispondeva lui, riferendosi alle morti di Giorgio Centenaro, Maurizio Parenti e Carla Scotto - erano tre morti». E la donna incalzava: «Disgraziato, perché dopo l'ultimo omicidio, non hai infilato la pistola nella testa?». «Mamma, non ho fatto in tempo».

La casa di via Crova dove abitano i genitori di Donato Bilancia

L'affido dei filari a Beppe Orsini

Nuovo testimonial per la barbera del Sud Astigiano

INCISA SCAPACCINO

Sarà Beppe Orsini, 55 anni, alessandrino «naturalizzato» a Canalli, l'affidatario di due filari di Barbera per l'anno 2000. L'iniziativa è del Consorzio Valli Belbo e Tiglione (presieduto da Andrea Drago), che a ogni affida alcuni filari alle cure di un personaggio del mondo della cultura e dell'economia. Che sarà il «testimonial» di quella Barbera per tutto l'anno.

La cerimonia dell'«affido dei filari» si terrà domani alle 19 nell'Ala di piazza Ferraro. Complice in notaio Walter Balbiano di Nizza, che darà il suggello legale all'operazione, come è già avvenuto in passato con l'ex presidente della Provincia Giuseppe Goria e con l'imprenditore torinese Renato Argonauta, proprietario, tra l'altro della tenuta Zucca ad Incisa, che tra breve sarà trasformata in un centro di vacanze e cultura, con la costruzione di villaggi turistici e un hotel «de charme» immerso nel verde.

Tra gli impegni che andrà ad assumersi domani Beppe Orsini, anche la cura del vigneto (naturalmente sotto l'occhio attento del proprietario) e la vendemmia. Le bottiglie ricavate (una cinquantina) saranno, a sua scelta, donate a personaggi che a loro volta si faranno promotori della Barbera d'Asti. Beppe Orsini ex dirigente statale, enogastronomo, è responsabile delle relazioni pubbliche di varie aziende canellesi e nell'operazione ha coinvolto due amici: Anna Bologna delle cantine Braida di Rocchetta Tanaro e il giornalista Luigi Veronelli. Saranno anche loro a Incisa per suggellare l'avvenimento. Domani sarà anche rivelato il nome del coltivatore diretto che darà in affido i filari: per ora si sa che è di Rocchetta Tanaro, uno dei paesi del Consorzio, che a turno partecipano all'iniziativa.

«E' un'idea che ha riscosso successo - racconta Andrea Drago - chiediamo un impegno serio perché la Barbera dei nostri Comuni è una delle risorse vitali dell'economia ed ha bisogno di tutta la promozione e le cure possibili». Al termine della cerimonia, la Pro loco di Incisa preparerà una cena durante la quale saranno serviti i vini provenienti da tutti i diciotto centri aderenti al consorzio. [e. ce.]

L'enogastronomo Beppe Orsini

La Pinin Pero alla mostra di Torino

Quelle dolci bustine pensate a Nizza sono da collezione

Beppe Pero con le sue bustine di zucchero da collezione

NIZZA MONFERRATO

Si intitola «Sotto una pioggia di zucchero» ed è il raduno internazionale dei collezionisti di bustine, in programma domani e domenica al centro per la Cultura ludica di Torino.

All'appuntamento non potevano mancare i nicesi della «Figli di Pinin Pero», tra gli organizzatori anche della passata edizione. Reppe Pero in particolare, appassionato di arte moderna, da tempo ha scelto di utilizzare le bustine come veicolo promozionale: notissima la collezione della «Bustilla» dedicata alla mostra di Lorenzo Lotto di due anni fa a Bergamo. Tra i collezionisti, quella serie è andata a ruba ed ora è quotata intorno alle 300 mila lire. Altri esempi, la collaborazione con gli artisti alessandrini Mario Fallini e Mino Rosso. Le idee di Pero piacciono ed a realizzarle è stato chiamato il fotografo Enzo Bruno.

Gli appassionati del collezionismo di bustine sono in tutto il mondo: la sola Francia ne conta 22 mila. E possono sbizzarrirsi, secondo prudenti stime, con 120 mila tipi di imballaggi diversi. «Ovunque ormai ci sono decine di manifestazioni dedicate ai "glicofili", come vengono definiti tra i collezionisti - spiega Beppe Pero - noi abbiamo già dato spazio a tutti nel sito internet aziendale e stiamo predisponendone uno apposito».

La mostra-mercato di Torino non a caso è ospitata alla ludoteca: i bambini potranno imparare molte cose sullo zucchero e sulla storia dell'alimentazione giocando tra labirinti di bustine e zollette. Intanto i «grandi» con l'antica tecnica del baratto potranno aggiudicarsi i pezzi mancanti delle loro collezioni. Per saperne di più si può telefonare a Torino allo 011/44.39.400 o cliccare sul sito www. pinupero. com. [e. ce.]

Dopo sopralluogo tecnico

Alla scuola media alcuni lavori vanno rifatti

NIZZA. La scuola media di Campolungo, inaugurata la primavera scorsa, è stata oggetto di un lungo sopralluogo-collaudo da parte dell'ingener Alberto Romano, incaricato dal Comune. Diversi i problemi riscontrati (dal tetto alle finiture, agli intonaci), sui cui di tempo si sono incentrate polemiche tra maggioranza e minoranza. La ditta costruttrice, la Edris di Salerno, non era presente e il Comune (assessore Mauro Oddone), ha già dato mandato allo studio legale Monti-Greppi di Casale per valutare le responsabilità giuridiche. [e. ce.]

DA MADRID A LEZIONE A NIZZA

Delegazione spagnola ai corsi professionali del Cisa

Una delegazione di studenti dell'Università «Complutense» di Madrid è stata ospite dei colleghi del corso per animatori professisti, organizzato dal Cisa-Asti Sud, il consorzio socio-assistenziale che raggruppa i 40 Comuni del Sud Astigiano. I giovani per una settimana hanno soggiornato all'agriturismo «La Mussia» di Castelnuovo Calcea, lavorando insieme agli italiani, che all'inizio di marzo, a loro volta erano stati in Spagna. Tra i docenti, Michelangelo Belletti, Giulio Maistrelli, Dolores Tavernero e Luisi Mariano Vicente Garcia, lezioni bilingui, per approfondire il ruolo dell'animatore in particolare in ambito rurale. Nella foto, un gruppo misto italo-spagnolo. [e. ce.]

Le proposte astigiane per la primavera di «Laveroni» e «Argento vivo»

Borse e argento, novità e tradizione

Dai set da viaggio ai preziosi fiori in filigrana

La tradizione e la classe nella pelletteria astigiana. Da sempre il negozio «Laveroni» di corso Dante 35 è sinonimo di articoli di pelletteria e accessori moda delle firme più prestigiose. Lida Laveroni, titolare del negozio, sfruttando la sua esperienza nel settore seleziona per la propria clientela i capi più raffinati offerti dagli stilisti famosi per la qualità e lo stile delle proprie creazioni.

Novità di punta per la stagione estiva è la linea «Alviero Martini» che presenta insieme alla linea di pelletteria da viaggio le proposte d'abbigliamento coordinate. Le creazioni «Alviero Martini», diffuse dapprima all'estero, hanno conquistato la clientela italiana, affascinata da questo stile originale ma raffinato. Sono infatti oggetto di culto le borse e la valigeria stampate con la famosa cartina geografica. Seppure nate come linea da viaggio, ben si prestano come accessori per l'abbigliamento da città. La linea, apprezzata anche dai vip che la sfoggiano dalle pagine patinate dei giornali, offre una vasta gamma di scelta, dal piccolo oggetto di pelletteria come portachiavi, portafogli o agenda, alla borsa, alla valigia, sino ad arrivare al baule che rievoca il fascino della crociera d'altri tempi. Anche l'abbigliamento si presenta con il classico stampato, reso più evanescente da una lavorazione sfumata che connota jeans, magliette, vestitini e costumi da bagno.

Accanto a questa linea novità, «Laveroni» presenta la pelletteria «Trussardi», «Calvin Kline», «Roberto Cavalli» e «Celine», marchio sempre più apprezzato, che si offre quest'anno con una nuova veste, molto più vicina rispetto al passato al gusto della moda italiana.

Se la bella stagione che si presenta alle porte invoglia ad un rinnovamento del proprio guardaroba, un gioiello in argento potrà completare il quadro e migliorare il nostro umore. Da «Argento Vivo», in via XX Settembre 22, accanto ai preziosi oggetti d'arredo per la casa, è possibile trovare le creazioni più nuove nel campo della gioielleria di moda. Grazie alla fantasia e competenza di Lino Cammarata, titolare del negozio che ogni mese propone gli oggetti preziosi più nuovi ed originali, sono infatti disponibili in questi giorni le ultime novità dell'artigianato toscano. Ecco allora che dagli artigiani di Arezzo vengono proposti in esclusiva per il territorio astigiano gioielli in argento nei colori moda, anelli, spille, ciondoli ed oggetti in filigrana d'argento. Per abbellire la casa un'idea in più è rappresentata dai pregevoli veleri in filigrana d'argento montati su minerali, come ad esempio il quarzo. Altri splendidi oggetti sono i fiori realizzati dagli artigiani, che imitano alla perfezione rose, girasoli, ma anche spighe di grano e rami d'ulivo, che fanno bella mostra di sé negli splendidi vasi dalle forme raffinate. Quanto offerto da «Argento Vivo» è garanzia di prodotti di qualità per tutte le tasche, in una vasta gamma di prezzi che variano in relazione al tipo di lavorazione con cui vengono realizzati gli oggetti, nel rispetto dell'effettivo valore degli stessi. Tra le proposte più nuove quadri, album foto, bomboniere e regali per Pasqua, come gli originalissimi ovetti in argento. Per chi preferisce fare shopping da casa, standosene comodamente seduto in poltrona, sarà possibile ammirare i bellissimi argenti visitando il sito Internet: www.argentovivosrl.it.

Due preziosi oggetti della collezione «Argento Vivo»: il negozio ha sede in via XX Settembre 22 ad Asti. Il titolare, Lino Cammarata, propone una vasta scelta di articoli regalo con proposte «mirate» per soddisfare ogni esigenza

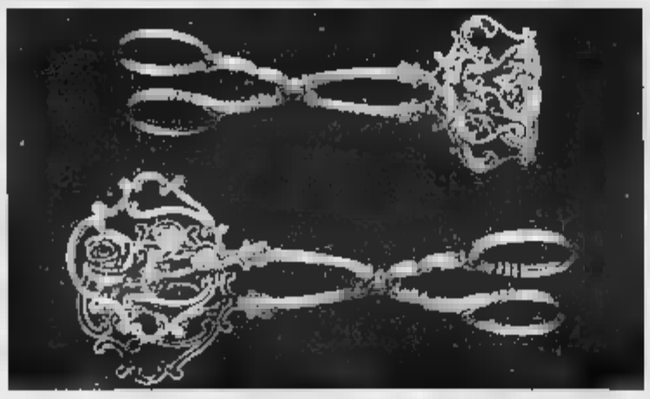

Più magri e in forma

Bellezza alla «prova costume»

L'estate è alle porte e la famigerata «prova costume» attanaglia la maggior parte della popolazione femminile.

Se le diete shock dell'ultimo minuto rappresentano un male ben maggiore dei chili di troppo, per ritrovare la forma ottimale senza perdere il buon umore con digiuni e turni estenuanti in palestra, la soluzione è a portata di mano rivolgendosi a chi vanta una reale esperienza in materia. Presso il Centro Dimagrimento Donna «Inlinea» di corso Torino 9, sarà possibile ottenere un'analisi computerizzata della propria figura, individuando in tal modo i punti critici su cui è necessario intervenire per eliminare i chili in eccesso.

Telefonando al allo 0141/210.432 verrà fissato un appuntamento con le consulenti che dopo una visita accurata ed in base alle esigenze della cliente stileranno un programma completo dei trattamenti necessari per ottenere un risultato ottimale. Il programma di dimagrimento «Inlinea» si basa su tre fasi.

La prima è costituita dal «rilassamneto psicofisico», per recuperare il bioritmo ideale grazie a tecniche brevettate.

La seconda fase è un'«attività fisica moderata», intensivo trattamento di ginnastica dolce, eseguito all'interno di un'apparecchiatura ionizzata che permette di far bruciare una quantità di calorie equivalente a quella consumate in due ore di ginnastica aerobica. Ultima fase è la «rieducazione alimentare», per adeguare l'alimentazione al proprio stile di vita, imparando ad evitare clamorosi e dannosi sbagli, come cibi e associazioni alimentari dannosi per il proprio fisico e incompatibili con il personalu metabolismo di ognuna.

Anche per le più pigre la forma può essere dunque assicurata senza fatica, grazie ad un trattamento piacevole e rilassante.

Una linea a «prova bikini»

ArgentoVivo!
— Argenterie —

- In due piani di esposizione oltre 2000 articoli in argento
- Bomboniere - vasellame - posateria - oggettistica per la casa ▪ ufficio

— Liste Nozze

- Gioielli in argento per lui ▪ lei

Asti - via XX Settembre 22/24
Tel. 0141.351349 Fax 0141.438105
www.argentovivosrl.it

Laveroni

L'ILAJE®
ALVIERO MARTINI
MADE IN ITALY
RIVENDITORE AUTORIZZATO

Asti - C.so Dante, 35
Tel. e Fax 0141.59.46.97

Più sane, più belle, più in forma, più "in linea..." al
CENTRO DIMAGRIMENTO DONNA

INLINEA

OFFERTA PRIMAVERA 30% DI SCONTO

ASTI - C.so Torino, 9 - Tel. 0141.210432

ORARIO
DAL LUNEDÌ AL VENERDÌ
DALLE 10 ALLE 20

da noi potrai trovare: moderne ed efficienti strutture ▪ sistemi di dimagrimento personalizzati e localizzati ▪ eliminazione dei tuoi chili e centimetri superflui ▪ esclusivo programma a tre fasi ▪ innovativi metodi rilassanti ed antistress

▪ GARANZIA SCRITTA DEL RISULTATO •

Domani nel Novarese l'antica rappresentazione sacra nata nel 1729

Sabato di Passione a Romagnano

I quadri interpretati da trecento figuranti
Previste tre repliche per l'edizione del Giubileo

ROMAGNANO SESIA

La Passione di Romagnano diventa un evento teatrale nell'anno del Giubileo. Ha origini antichissime: la prima edizione risale al 1729. E nel dei secoli si è confermata un allestimento di alto livello, tanto che oggi è inserita nell'«Europassion», l'associazione dei Comuni che organizzano queste manifestazioni. Merito anche dell'accurato lavoro svolto dal comitato promotore. Per l'edizione del Duemila si stanno studiando i sedici quadri che compongono il racconto già dallo scorso ottobre.

Il Venerdì Santo Romagnano è sempre stato un evento di grande richiamo per il pubblico: e quest'anno i trecento figuranti, lo scenario suggestivo del ponte medioevale, i costumi ben curati nei dettagli, promettono un'edizione speciale. Viene rappresentato in anni dispari, ma la scadenza giubilare lo ha fatto diventare un appuntamento anche per il 2000. E per questa edizione speciale sono stati disposti 1500 posti a sedere. La Passione di Cristo verrà rievocata in tre serate, dalle 20,30: domani, vigilia della domenica delle Palme, Sabato Santo 22 aprile, e Lunedì dell'Angelo 24 aprile.

Trecento i figuranti chiamati a rievocare, in queste tre serate, gli episodi della Passione che prenderà vita nell'area del ponte medioevale. La zona del ponte verrà illuminata in modo suggestivo e i quadri si svolgeranno sotto le varie arcate: è prevista anche una scenografia «virtuale» con immagini delle cappelle del Sacro Monte Varallo Sesia.

Confermati gli interpreti principali della Passione: Massimo Moia è il Cristo, Silvano Baraggioni è Giuda, Alberto Peroni vestirà i panni di Pilato, Marco Ferraris interpreta Erode, Maria ha il volto di Carla Nobili. Qualche variazione è stata introdotta anche nel testo originale recitato a Romagnano. Non ci sarà ad esempio la figura del Governatore, tradizionale della Passione.

L'ingresso costa 20 mila lire per gli adulti, 15 mila il ridotto. I posti si possono prenotare al numero 0163/833483, nei giorni feriali dalle 9 alle 12 e dalle 14 alle 18. [c. m.]

Una scena dell'edizione '99: quest'anno sono riconfermati gli attori principali

COSTA AZZURRA

«Montecarlo Open 2000» tra tennis e Belle Epoque

Giancarlo Spadoni

MONTECARLO

La sua storia tocca tre secoli, rara caratteristica per un avvenimento sportivo e mondano insieme, tuttavia ancora vivo e vegeto come mai. E' il tradizionale torneo di tennis di primavera, quest'anno si chiama MonteCarlo Open 2000, e va dal 9 al 16 aprile, la cui prima edizione si è giocata nel 1897. Non solo è vivo e sempre grande, ma ha mantenuto inalterato il suo scenario di esclusiva bellezza paesaggistica e quel suo allegro fascino fiabesco-nobiliare, tant'è che nel proprio sito internet (www.mcopen.org) il prologo recita pomposamente «SAS il Principe Ereditario Alberto di Monaco annuncia ufficialmente l'ingresso del tennis e del torneo di MonteCarlo nel ventunesimo secolo».

Il campione statunitense Andrè Agassi (nella foto con Steffi Graf) è tra i prestigiosi iscritti al torneo che inizia sabato

Da quest'anno il Montecarlo fa parte del «Tennis Masters Series», nato dalla ristrutturazione del circuito del grande tennis. Del Tennis Masters fanno parte i nove più grandi tornei del mondo, a parte i 4 del grande slam, ai quali tutti i più forti tennisti del ranking devono iscriversi, da Agassi e Sampras in giù. Di questi tornei il Montecarlo è il primo che si gioca in Europa, e quest'anno il calendario del tennis l'ha ricollocato nella settimana di Pasqua, com'era tradizione al tempo della Belle Epoque.

AOSTA

Noa, voce regina d'Israele illumina la notte del Palais

SAINT-VINCENT. E' una regina d'Israele, fresca reduce dall'esibizione a Sanremo, dove milioni di persone hanno potuto ascoltare l'interpretazione di «Beautiful that way», inserita nella riedizione della colonna sonora di «La vita è bella» di Roberto Benigni. Noa, 31 anni, nata in Israele ma trasferitasi negli Stati Uniti ancora bambina, sarà in concerto domani sera al Palais di Saint-Vincent, nell'ambito della Saison Culturelle della Regione Valle d'Aosta.

Quando, a 17 anni, Noa è tornata in Israele per i 24 mesi di servizio militare, ha scoperto la sua capacità di stabilire un contatto con il pubblico. E' stato l'insolito inizio della sua carriera nel mondo dello spettacolo. Si è iscritta a una scuola di musica incontrando il suo attuale partner artistico, Gil Dor. Il duo conquista presto la fama in Giappone, poi in Italia dove nel 1994 si esibisce anche in Vaticano. Seguono la Spagna, l'Inghilterra e la Francia. Sempre in prima fila nel dialogo per la pace, Noa presenterà il nuovo album «Blue touches Blue». L'appuntamento di domani è per le 21. I biglietti costano 25 mila lire e saranno in vendita, a partire dalle 19,30, alle casse del Palais. [s. ser.]

La cantante israeliana Noa

DOLCE & SALATO di PAOLO MASSOBRIO

L'etichetta sulle carni assicura trasparenza

L'etichettatura, i nomi, la comunicazione al consumatore, sono gli oggetti del contendere delle battaglie alimentari di questi tempi. Da una parte sono schierati i produttori delle campagne europee che vogliono dare al consumatore il maggior numero di nozioni possibili su ciò che acquistano; dall'altro ci sono i poteri forti che non vorrebbero dire proprio tutto. Sulla carne, ad esempio, non è bene che gli acquirenti sappiano se si tratta di un animale maschio o femmina; peggio ancora l'età in cui è stato macellato e possibilmente nulla su origini e provenienza. E questo è il «desiderata» dei commercianti di carni a livello mondiale.

Come controffensiva il Co.Al.Vi. (Consorzio Allevatori Bovini di Razza Piemontese) ha deciso di dotare tutte le macellerie convenzionate di una bilancia che emette un lungo scontrino fiscale con tutte le nozioni possibili ed immaginabili, fino alla stalla di provenienza. La medesima strategia ha deciso di adottare Aspromarne Piemonte, la più grande associazione di allevatori del Piemonte, che sull'etichettatura delle carni ha addirittura organizzato un convegno, sabato scorso a Fossano, per annunciare che è ben auspicato il passaggio dalla comunicazione volontaria a quella obbligatoria, con le notizie ben impresse su ogni confezione di carne acquistata. E visto che siamo nei pressi di Fossano e Carrù, due città che evocano al consumatore il gusto della tenera carne di razza bovina piemontese, ecco due ghiotti indirizzi dove i macellai, oltreché cultori, sono anche artisti del taglio. E attenzione: basta uscire al casello di Cuneo o di Fossano, sulla Torino-Savona, e le macellerie si presentano comodamente in portata di deviazione».

Macelleria Barberis · Fossano (CN) · Via Marconi, 22 · tel. 0172/61827 · Macelleria Chiapella · Carrù (CN) · Via Mazzini, 1 · tel. 0173/75144

«La Sovrana» è il nome della colomba classica, che Albertengo di Torre San Giorgio produce nel suo laboratorio con spaccio annesso. Piace per la fragranza della pasta e per la ricchezza di canditi e uvetta. Per chi invece vuole ripetere il gusto del panettone aromatizzato, gli Albertengo producono anche la colomba al Moscato. Tra gli artigiani «emergenti» segnaliamo anche Bonfanti di Villafranca Piemonte, autore di un'altra colomba classica di eccellente livello. Tutti questi campioni, ovviamente, sono disponibili nella rassegna ghiotta del «Trovarobe» Tonino Strumia di Sommariva del Bosco.

Albertengo · Torre San Giorgio (CN) · tel. 0172/921028 · Chiuso: domenica. Colomba «Sovrana»: 25.000 al kg.

Strumia · Sommariva Bosco (CN) · via Vitt. Emanuele, 9 · tel. 0172/54230.

VERCELLI

Arriva l'ugola-mito dei «Matia Bazar»

BORGOVERCELLI. Antonella Ruggiero è ospite stasera, dopo le 22,30, al dancing «Il Globo» di zona bivio Sesia. Voce indimenticabile dei Matia Bazar, dopo la decisione di abbandonare il gruppo nell'89, per diversi anni è rimasta lontana dai palchi della musica leggera, dedicandosi agli affetti familiari e ai viaggi per il mondo.

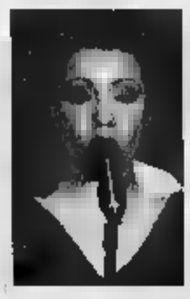
Antonella Ruggiero è ospite al Globo

Il suo primo album dopo il ritorno sulle scene (questa volta da solista) porta l'emblematico titolo di «Libera» e risale al '96. Nell'estate dell'anno successivo, è entrata in studio per lavorare ad una raccolta in cui ha racchiuso le più significative canzoni dei tempi dei Matia Bazar. In quell'operazione di recupero Antonella Ruggiero si è avvalsa di alcuni gruppi sulla cresta dell'onda. Dalla Banda Osiris per cantare «Mister Mandarino», ai Subsonica con «Un'ora d'amore» e ai Bluvertigo per «Fantasia». E con Rapsodija Trio ha riconfezionato uno dei brani più affascinanti del XX secolo, «Vacanze Romane».

Al Festival di Sanremo '98, la cantante si è classificata al secondo posto con «Amore lontanissimo» (sua e di Roberto Colombo), mentre l'anno scorso è guadagnata ancora l'argento con «Non ti dimentico», composta sempre da lei e da Colombo con l'aggiunta di Kaballà. [g. bar.]

BIELLA

I ritratti d'autore firmati dalla Mulas

SORDEVOLO. La Serra dei Leoni, a Villa Cernigliaro, ha spalancato i battenti per ospitare una nuova mostra fotografica che si concluderà a fine In esposizione 42 ritratti in bianco e nero di Luciana Mulas.

Antonioni ritratto da Luciana Mulas

La rassegna, chicca per gli appassionati del clik è intitolata «Foto a punta di penna» ed è stata realizzata da Zero Gravità in collaborazione con la Provincia e con il contributo dei comuni di Biella e di Sordevolo. Alle pareti le immagini realizzate dall'artista durante il suo incarico di fotografa ufficiale alla Biennale del Cinema di Venezia e del Piccolo Teatro di Milano. Scatti celebri, che raccontano il mondo dello spettacolo degli ultimi 35 anni. Il regista Robert Altman a fianco del collega Michelangelo Antonioni o le insuperabili Claudia Cardinale e Sofia Loren «convivono» la cantante Gianna Nannini e il padre della pop-art Andy Warhol. I ritratti sono di taglio impressionistico e rivelano una estrema semplicità di forme. Non viene tuttavia esclusa l'osservazione critica del personaggio e della sua psicologia, più o meno influenzata dal consumismo pubblicitario. [p. g.]

ALESSANDRIA

Fotografie in mostra e Yo Yo Mundi «live»

ALESSANDRIA. C'è un'esibizione degli Yo Yo Mundi, questa sera, all'inaugurazione della mostra internazionale «I giovani, il mondo, la fotografia», inserita nel programma di Big Torino 2000. Il concerto, alle 21,30, nel chiostro interno dell'ex convento di San Francesco, in via XXIV Maggio. Con il gruppo astigiano suona per l'occasione anche il chitarrista blues genovese Paolo Bonfanti, di cui è uscito da poco l'album «On the outside».

Gli Yo Yo Mundi, dopo partecipato alla realizzazione dell'ultimo disco di Ivano Fossati, stanno portando in giro un tour elettro-acustico dal grezzo e naturale che ha suscitato molta curiosità ed interesse. La scaletta è caratterizzata brani veloci, divertenti ed energetici, sono stati riarrangiati per l'occasione in chiave più acustica. Simona Carando affianca l'inconfondibile solista Paolo Archetti Maestri, poi la formazione schiera Fabio Martino l'inseparabile fisarmonica, Andrea Cavalieri al basso ed infine Eugenio Merico alla batteria. [b. v.]

ASTI

Stasera un brindisi nel salotto di Alfieri

ASTI. Nel salone settecentesco di palazzo Ottolenghi stasera si potrà incontrare Vittorio Alfieri, chiacchierare con lui e brindare con Asti spumante. Lo consentono i «Salotti Alfieriani», organizzati dall'assessorato alla Cultura del Comune con la compagnia «Società precaria dell'arte» diretta da Gianfranco Violato.

Il palazzo non è molto distante dalla casa in cui nacque e visse il tragedo astigiano, da un paio d'anni chiusa per lavori di ristrutturazione. Nel salone degli specchi si potrà rivivere l'atmosfera di un salotto letterario del Settecento, animato dalla contessa d'Albany, amante di Alfieri, e da altri personaggi, rigorosamente in abiti dell'epoca, interpretati da giovani attori. Ci sono anche Domenico Cimarosa e Giovan Battista Sammartini, scelta dal musicologo Arturo Sacchetti e interpretata dalla violinista Gail Janet Thomas e dal pianista Francesco Actis.

L'ingresso è libero, fino all'esaurimento dei posti (occorre prenotare allo 0141/594.178). Durante la serata si potranno anche degustare i cioccolatini «Alfierini». [c. f. c.]

Aprile **focus**. Aprite gli occhi.

CONSEGNA 48ORE

fordfocus zetec ha di serie:
- motore in alluminio 1.6 16V
- doppio airbag
- servosterzo
- ABS/EBD
- plancia con inserti in alluminio
- unica nella sua categoria con sospensioni posteriori indipendenti multilink

Fino al 30 aprile
L. 26.500.000
con climatizzatore
o, a scelta,
cerchi in lega
e fari fendinebbia

Prezzo 26635 ponte chiavi in mano IPT esclusi. Anticipo L. 13.500.000 (26 mesi di L. 200.000). VFG1 (6.100.000 Km)

vi aspettiamo anche sabato 15 e domenica 16

Ford lire 200.000 al mese
che comprendono anche: • Assicurazione incendio e furto
• Garanzia tre anni o 60.000 km • Tagliandi di manutenzione

CONCESSIONARIA ASTI E PROVINCIA - ACQUI TERME

PEROSINO S.r.l. Ford

CORSO CASALE, 321 • ASTI • Tel. 0141 27.15.87 (4 linee r.a.)
• [redacted] Tel. 0141.477164 • OFFICINA: Tel. 0141.476350

Servizio Rapido OFFICINA · ELETTRAUTO · GOMMISTA · RICAMBI ORIGINALI · CARROZZERIA AUTORIZZATA · SERVIZIO TRAINO · AUTO SOSTITUTIVA · ORARIO ESTESO dalle 7 alle 19 · MTCT

Locanda Gancia S.Stefano Belbo
ore 20,00

IMBALVETRI PRESENTA LA NUOVA BOTTIGLIA CHE VESTIRA' GRANDI VINI E SPUMANTI

IMBALVETRI srl • Tel.0141.844150 • Fax 0141.843384
ingresso su invito

Mappa degli appuntamenti del week end astigiano

Le corali in Cattedrale

Rock [redacted] Montaldo e Cassinasco

ECCO una panoramica degli appuntamenti di spettacolo del [redacted] settimana nell'Astigiano.

OGGI [redacted]

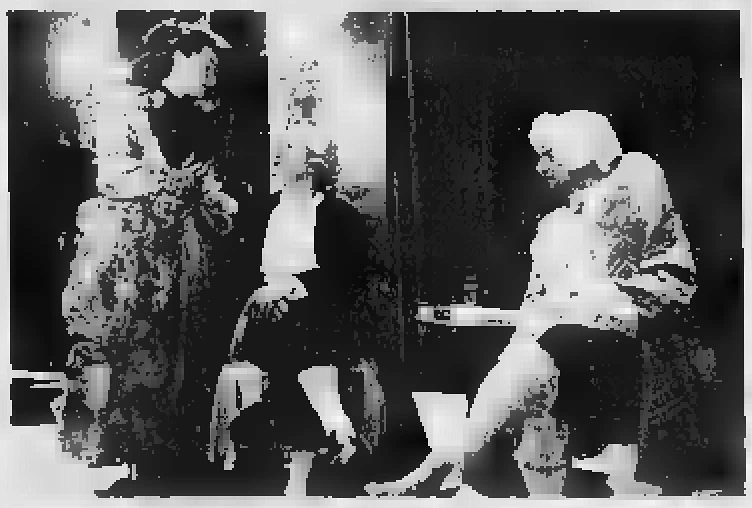
Un momento dei «Salotti alfieriani», stasera il secondo appuntamento a palazzo Ottolenghi

ASTI. Cinema cinese al Lumiére (Don Bosco), nell'ambito della rassegna regionale «Big»: alle 21,15 sarà proiettato «Minjing Gushi», seguito da «Du Ling Torino» della regista Ning Ying. Ingresso libero.
ASTI. Alle 21 in Cattedrale penultima serata della rassegna «Echi di cori». Si esibiranno corali specializzate in polifonia sacra e profana. Ingr. libero.
[redacted]. Secondo appuntamento dei «Salotti alfieriani» organizzati dall'assessorato alla Cultura del Comune con la compagnia Società precaria dell'Arte diretta da Gianfranco Violato. Il tema è «Volli, sempre volli». La violinista Gail Janet Thomas e il pianista Francesco Actis suoneranno Cimarosa [redacted] Sammarti[redacted]. Ingresso libero fino a esaurimento posti; prenotarsi allo 0141/594.178.
[redacted]. Dalle 21 [redacted] Carosello, via Comentina, lezioni di flamenco. Alle 23 musica [redacted] vivo con gli «Slam», poi lap-dance e spettacoli sexy.
ASTI. Alle [redacted] al club «Gatti Randagi», via Sella 41, ci sarà «House flowers» con distribuzione di magliette [redacted] gadget.
[redacted]. Al dancing Gazebo, a serata dedicata alla musica da discoteca, con la partecipazione di Marco Foris e Stefano Pelegatti, valletti della trasmissione «Passaparola» di Canale 5 condotta da Gerry Scotti.
CASSINASCO. Alle 22 musica al «Maltese» con i «Modiferan» (Roberto Lazzarino al pianoforte e Alberto Parone alla batteria). Ingr. libero.
MONTALDO SCARAMPI. Alle 22,30 al Troll's pub musica con il coplesso veronese «Mothercare» (rock). Ingresso libero.
[redacted]. Alle 21 nell'ambito delle celebrazioni pasquali, alla parrocchia di Sant'Ippolito, piazza XX Settembre, il Coro Polifonico Astense diretto da Luigi Nosenzo proporrà la «Via Crucis» di Lizst. Organista Daniele Ferretti. Ingresso libero.
[redacted]. Alle 9 nel cortile della scuola media Claudio Zanotto Contino presenterà «La passione secondo l'asina» di Luciano Nattino. Alle 11 sarà a Rocchetta Tanaro e alle 15 a Portacomaro.
TONCO. Alle 21,30 alla birreria-pizzeria «Magnum due» suonano i «Western comfort» (country). Ingresso libero.
PRIOCCA. S'inaugura nella Pieve la mostra dell'artista astigiana Vivi Gonella. L'esposizione resterà aperta fino al 14 maggio.

DOMANI [redacted]

ASTI. Ultima serata di «Echi di cori»: alle 21 nella chiesa di San Martino [redacted] esibiranno [redacted] corali specializzate nel [redacted] popolare. Ingresso libero.
[redacted]. Alle 21,30 al «Diavolo rosso», piazza S. Martino, suonano i «Batlem», musica etnica. [redacted]esso libero.
[redacted]. Alle 16,30 s'inaugura la [redacted]stra di disegno delgi allievi dei corsi dell'Utea.
ASTI. Alle 21,15 a palazzo Ottolenghi concerto della stagione organizzata dall'associazione «Tempo Vivo»: il chitarrista Cristiano Porqueddu: suonerà musiche di Giuliani, Barrios e altri. Ingressi 12 mila lire.
ANTIG[redacted]. Concerto alle 21 nella chiesa parrocchiale. La corale di Santo Stefano Belbo diretta da Giuseppe Tarabra eseguirà una serie di brani sul tema «Passione e Resurrezione di Cristo». L'iniziativa s'inserisce nell'ambito delle manifesta[redacted] che fanno da corollario alla 12ª edizione della «Via Crucis». La sacra rappresentazione, con regia di Franco Orecchia, si terrà il 21 aprile.
CANELLI. Dalle 21,30 al dancing Gazebo si balla liscio con «I Melodici».
CASSINASCO. Alle 22 musica al «Maltese» con il complesso «Twin pigs». Ingresso libero.
CELLARENGO. Nel salone parrocchiale «Pettinati» alle 21 il Gruppo Artistico di Villanova porta in scena «Sur prevost, piè del vost» di e con Margherita Amerio, che ha anche curato la regia. La vicenda è ambientata in una canonica di paese durante la Resistenza. Ingressi: 10 mila lire.
[redacted]. Si apre in via Giovanni XXIII, la mostra [redacted] Paolo Gondino, artista di Costigliole autore di «mobiles», sculture pensili in legno, rame e altri materiali. In mostra, per tre settimane, una ventina di opere [redacted]elle vetrine.
[redacted]. Dalle 22,30 al «Mayflower» serata rock con il complesso «Simona si sposa». Ingresso libero.
VILLANOVA. Al teatro comunale il cabarettista Mr. Forest presenta alle 21,15, «Cos'ha Copperfield che io non ho». Lo spettacolo rientra nella rassegna della Provincia «Insieme a teatro». Ingr. libero.

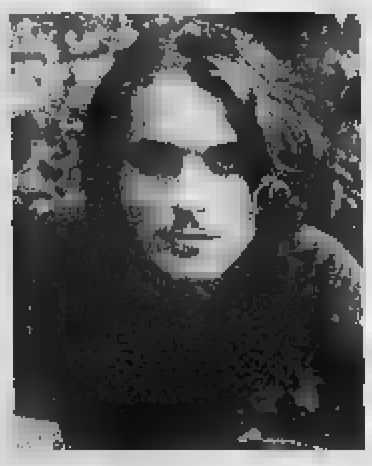
Renzo Arato e Fabio Martini stasera impegnati a Isola nel recital «Fiore [redacted] poesia»

Tutti i petali della poesia

Recital di liriche ispirate ai fiori con Renzo Arato stasera a Isola

ISOLA

Che cosa accomuna William Shakespeare a Pablo Neruda, Pier Paolo Pasolini a Walt Whitman? L'attore Renzo Arato ha una risposta: l'aver scritto versi parlando dei fiori. Partendo da qui ha creato un nuovo spettacolo: un recital di versi («Fiore di poesia») che debutterà stasera, alle 21, nel salone comunale. Non [redacted] casuale che a ospitare la serata sia Isola: proprio domenica, in piazza Don Melano, si svolgerà la quinta edizione di «Fiore in fiera», nel cui cartellone ha trovato asilo il recital di Arato.

L'artista roattese sarà affiancato da un giovane attore, per la prima volta [redacted] contatto diretto col pubblico: Fabio Martini (risiede a Cioccaro di Penango). Sarà lui a declamare i sonetti di Shakespeare, mentre Arato si dedicherà alle poesie di Prévert, Brecht, Pavese, Borges, Tagore, Testori e altri autori. Tra i brani che faranno da corollario ai versi, «Ricordo di Maria A.» (testo [redacted] musica di Brecht) cantata da Milva e «La guerra di Piero» (celebre canzone di De Andrè) proposta da Milly. Ingresso libero. (l. n.)

GIOCHIAMO [redacted]

MASSIMI RITARDI

BARI	31	11	47	85	66
	156	85	73	71	63
[redacted]	78	34	30	31	73
	[redacted]	59	56	55	51
FIRENZE	30	52	[redacted]	[redacted]	22
	89	74	[redacted]	[redacted]	[redacted]
[redacted]	28	80	59	90	38
	136	88	76	71	57
MILANO	69	3	[redacted]	2	1
	57	57	53	52	50
NAPOLI	60	86	7	26	11
	87	50	49	47	47
PALERMO	33	71	46	16	60
	76	64	53	58	54
[redacted]	11	90	40	56	55
	104	75	74	59	53
TORINO	73	7	1	67	21
	97	72	[redacted]	57	46
VENEZIA	81	21	1	[redacted]	[redacted]
	[redacted]	[redacted]	[redacted]	49	[redacted]

[redacted]

Ambi centrali. Ambi centrali sul n. 31 di Bari. Ecco le 30 coppie su cui puntare. Il gioco va programmato per almeno 4 settimane consecutive come gli altri sistemi:

31-3 31-11 31-38 31-43 31-18
31-8 31-90 31-53 31-66 31-48
31-25 31-13 31-21 31-36 31-75
31-4 31-41 31-1 31-23 31-72
31-55 31-37 31-51 31-88 31-33
31-63 31-70 31-61 31-39 31-81

Ambate mature. Sono ambate in scadenza d'uscita, infatti tra parentesi indichiamo la presunta [redacted] in [redacted]:
Bari 21 (2); Cagliari 25 (4); Firenze 29 (0); Genova 13 (1); Milano 80 (5); Napoli 75 (4); Palermo 73 (5); Roma 15 (2); Torino 87 (4); Venezia 17 (4).

Per questa settimana il computer [redacted] consiglia i 40 ambi in frequenza sulla ruota di Torino:

68-6 68-90 [redacted] 68-14 [redacted]
[redacted] 68-18 68-71 68-30 68-62
[redacted] [redacted] 68-58 68-78 [redacted]
68-36 68-33 [redacted] 68-23 68-80
68-14 [redacted] 68-8 [redacted] [redacted]
68-30 68-62 98-86 68-18 68-71
68-78 68-38 68-54 68-76 68-58
68-23 68-80 68-36 68-33 68-46

Per decine la lunghetta più in ritardo sviluppata per ambo e terno da giocare a Roma.

10-11-12 11-12-15 13-14-15
10-12-13 11-12-16 13-14-16
10-12-14 11-12-17 13-14-17
10-12-15 11-12-18 13-14-18
10-12-16 12-13-14 13-14-19
10-12-17 12-13-15 17-18-19
10-12-18 12-13-16 18-19-10
10-12-19 12-13-17 18-19-11
11-12-13 12-13-18 18-19-12
11-12-14 12-13-19 18-19-13

SUPER [redacted] [redacted]ACKPOT

Giocate normali e a[redacted] integrali
L. 1600 — 10 - 23 - 33 - 35 - 56 - 84 / 11 - 24 - 27 - 64 - 69 - 74
2 combinazioni
L. 5600 — 89 - 37 - 48 - 54 - 63 - 69 - 78
7 [redacted]
G[redacted]e sistemistiche con [redacted]
L. 179.000 — basi fisse prese 1 a 1 = 33 - 45 - 61 - 77
4 combinazioni — varianti = 3 - 9 - 15 - 24 - 35 - 39 - 47 - 76

VINCITE. Estratto 71 Venezia
5 Ambi sulla ruota di Cagliari 41 - 49

Statistiche a cura [redacted] Ricevitoria n° 490 di [redacted] e Liliana Miola, [redacted] 27, Candelo.

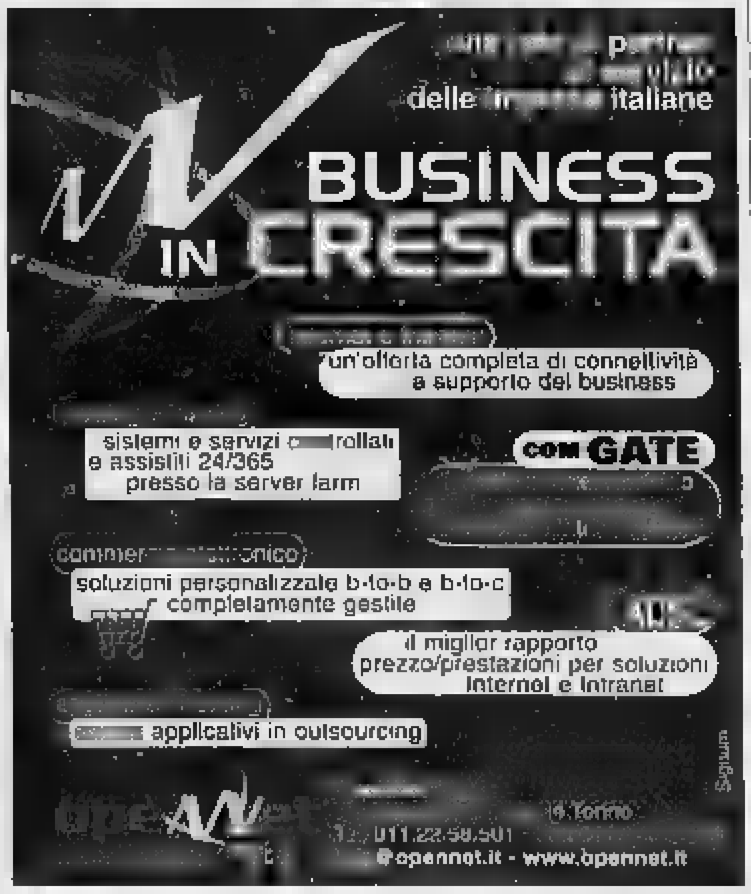

STASERA AL CINEMA [redacted]
AD ASTI E DINTORNI

[redacted]

LUX. Tel 0141-594 147.
Stuart little.
[redacted] Minkoff con J. Lipnicki, H. Laurie, G. Davis
Orario: fer. 18,45; 20,30; 22,30. Biglietto [redacted] (8000)

POLITEAMA. Tel. 0141-530 086.
Erin [redacted]. Forte come la verità.
di S. Soderberg con J. Roberts, A. Finney
Orario: 19,50; 22,30 Biglietto: 10 000 (8000).

RITZ. Tel 0141-530 086
Ogni maledetta domenica.
di O. Stone con Al Pacino, E. Berckely, A. Margret, C. Diaz.
Orario: fer e sab.: 19,25, 22,30 Biglietto. [redacted] (8000)

[redacted]. Tel 0141-595 040
Man on the moon.
di M. Forman con J. Carrey, D. De Vito, C. Love
Orario. 20,15; 22,30 Biglietto 10 000 (7000).

[redacted] 0141-557 667.
Chiuso per restauri.

LUMIERE. Tel. 0141-413 630.
Minjing Gushi.
Du ling Torino
di Ning Ying con .
Orario 21,15 Biglietto Ingresso libero

[redacted]

BALBO. Tel 0141-824 889.
Il miglio verde.
di F. Darabont con T. Hanks, M. Clarke Duncan, D. Morse
[redacted] Biglietto 10 000 (7000)

[redacted]

COMUNALE. Tel. 0347-37.98.182.
Riposo

[redacted]

LUX. Tel 0141-702 768
Il miglio verde.
di F. Darabont con T. [redacted], [redacted], D. Morse.
Orario: fer. 19, 22,30 Biglietto 10.000 (8000).

SOCIALE (GTS). Tel 0141-701 496
Sai che c'è di nuovo?.
di J. Schlesinger con Madonna e R. Everett.
Orario: 20,30; 22 30. Biglietto. 10 000 (8000).

MULTISALA. Sala Verdi Tel 0141-701.459.
Erin [redacted] tà.
di S. Soderberg con J. Roberts, A. Finney.
Orario: 20; 22 30 Biglietto 10 000 (8000)

MULTISALA. Sala Aurora
Non uno di [redacted]
di Z. Yimou con [redacted], Z. Huike.
Orario: 20 30; 22.30 Biglietto: 10 000 (8000)

MULTISALA. Sala [redacted]
Stuart little.
di M. Minkoff con J. Lipnicki, H. Laurie, G. Davis
Orario: 20,30, 22.30. Biglietto: 10 000 [redacted]

[redacted]

[redacted] Tel. 0141-975.124
Riposo

LUX. Tel 0141-975 016
Riposo

SPLENDOR. Tel 0141-982 288.
Riposo

[redacted]

ARISTON. Tel 0144-322 400
Erin Brockovich. Forte come la verità.
Orario 20; 22 30 Biglietto. 10 000 (8000).

CRISTALLO. Tel 0144-322 885
Stuart little
Orario 20 30; 22 30 Biglietto 10 000 (8000)

CASALE MONFERRATO

VITTORIA. Tel 0142-452 291
Erin Brockovich. Forte come la verità.
Orario 20; 22,25 Biglietto: 12 000 (9000)

POLI. Tel 0142-452 081
Ogni maledetta domenica
di O. Stone con Al Pacino, E. Berckely, A. Margret, C. Diaz
Orario: 18,30, 22,20. Biglietto 10 000

MODERNO. Tel 0142-452 815
Stuart little
Orario 20.20, 22 30 Biglietto 12 000 (9000)

[redacted]

[redacted]. Tel 0131-252 644
Stuart little
Orario: fer 20:30; 22.30. Biglietto. 12 000

AMBRA. Tel 0131-252 079
The million dollar hotel
di W. Wenders con J. Davies, T. Roth, M. Gibson
Orario 20; 22.20 Biglietto 12 000 (9000)

COMUNALE - SALA GRANDE.
Ogni maledetta domenica.
Orario 19.30; 22.20 Biglietto 12 000 (9000)

COMUNALE - SALA FERRERO. Tel. 0131-234 240
Preferisco il rumore del mare
[redacted] Calopresti con S. Orlando, M Raso, P. Cino
Orario 20.15, 22,30 Biglietto 12 000 (9000)

CORSO. Tel 0131-268 080
Sai che c'è di nuovo?
Orario 20, 22.15 Biglietto 12 000

GALLERIA. Tel 0131-252.112
Sotto mortali
di D. Koepp con I. Douglas, K. Erb, L. Weil
Orario 20,15; 22,15 Biglietto 12 000

MODERNO. Tel. 0131-252 707
Erin [redacted]. Forte come la verità.
Orario 19,50. 22,15 Biglietto 12 000

KRISTALLI-[redacted]. Tel 0131-349.321
[redacted] neve cade sui [redacted]
di S. Hicks con E. Hawke, S. Shepard, J. Cromwell, M. Von Sydow
Orario 20; 22.30 Biglietto 12 000

KRISTALLI-Sala [redacted].
Tutto l'amore che c'è
Orario 20, 22,30 Biglietto 12 000

[redacted]

EDEL. Tel 017[redacted]
Erin Brockovich. Forte come la verità.
di S. Soderberg con J. Roberts, A. Finney
Orario 20; 22 Biglietto 10 000 [redacted]

MORETTA. Tel 0173-364 936
Riposo

A TORINO

LIETTA TORNABUONI ★★★★ BUONO ★★★ INTERESSANTE/DIVERTENTE ★★ MEDIOCRE ★ BRUTTO

ACCADEMIA — p. S. [redacted] brs. tel. 011 88 78 07 **Titus** [redacted] 15.30. 18.45, 22. Ingr. [redacted] rid 9000

ACTOR'S STUDIO — via Chiesa della Salute 77/b. [redacted] 011 216 6784 **Sai che c'è di nuovo?.** Or. 16. 18,10. 20,20. 22.30 Pom 7000, sera 12 000, rid 9000

ADUA 200 — corso Giulio Cesare 67, tel. 011 856.521. **Erin [redacted]ich** Or. 15.15, 17,40; 20.05, 22.30 Ingr pom 7000, sera 12 000

ADUA 400 — corso Giulio Cesare 67, tel 011 856 521 **Stuart little - Un topolino in gambe** Or. 15,30, 17.15; 19, 20,45; 22,30. Pom 7000, sera 12 000

[redacted] MULTISALA 1 — corso Vittorio 52 tel. 011 547.007. **Erin Brockovich.** Or. 14,30; 17,10; 19.50; 22,30 Ingr. pom. [redacted] 10 000

AMBROSIO MULTISALA 2 — corso Vittorio 52. tel. 011 547 007. **Sai che c'è di nuovo?** Or. 16. 18,10, 20,20; 22.30 Ingr pom 8000; cinecard 5000: [redacted] 12.000; cinecard 10 000.

AMBROSIO MULTISALA 3 — corso Vittorio 52. tel 011 547 007 **The million dollar hotel** Or.. 15,30, 17,50, 20,10; 22,30. Ingr. pom. 8000; cinecard 5000, sera 12.000; cinecard 10.000

ARLECCHINO — corso Sommeiller 22. tel 011 581 7190. **Ogni [redacted]** Or. 16,30; 19,30; 22.30 Ingr. pom. 7000, anz. 6000, sera 12.000; mil rag. 6000

CAPITOL — via S. Dalmazzo 24. tel 011 540 605. **Il grande botto.** Or.: 15,15, 17,05, 18,55; 20,45; 22,35 Ingr. pom 7000; sera 12 000

CENTRALE — v. Carlo Alberto 27, tel 011 540 110 **Big Torino 2000 - Sezione Cinema** Ingr. intero 10 000, rid. 7000 Or.: 15.30-24.

C. CHAPLIN 1 — via Garibaldi 32/E tel 011 436 0723 **La regola della casa del sidro** Or. 15; 17,30, 20, 22,30 Ingr pom. 7000, sera 12 000: rid 9000

C. CHAPLIN 2 — via [redacted], tel. 011 436 0723 **Pane e tulipani** [redacted] 15.30. 17.50. 20 10 22 30 [redacted] pom 7000; sera 12 000, rid 9000

CIAK — corso Giulio Cesare 105 tel [redacted] 232 029 **Un marito ideale** [redacted] 16. 18 10 20.20 22.30 Ingr pom 9000 sera 12 000

DORIA — via Gramsci 9. tel 011 542 422 **La neve cade sui cedri** Or. 15.20. 17.45. 20.10. 22.35 Pom 7000. anz. gov. cinecard 5000. sera 12 000

[redacted] - Sala Nirvana — [redacted] 52. tel 011 327 2214 **La regola della casa del sidro** Or. 15, 17,30, 20, 22.30. Ingr pom 6000, sera 12 000, rid 8000

DUE GIARDINI - Sala Ombrerosse — via Montalcone 62. tel 011 327 2214 **Beautiful people** Or. 16. 18,15. 20,30 **Luna Papa** ore 22.40 Pom. 6000, sera 12 000, rid. 8000

ELISEO GRANDE — piazza Sabotino, tel 011 447 5241 **Stuart little - Un topolino in gambe** Or.: 15,10, 17, 18,50; 20,40, 22,30 Ingr. pom. 7000, sera 11 000.

ELISEO BLU — p. Sabotino tel. 011 447 5241. **Erin Brockovich.** Or. 15, 17 30, 20. [redacted] Pom [redacted] sera 11 000

ELISEO ROSSO — piazza Sabotino [redacted] 447 5241 **Oltre il limite (If dog Rabbit)** Or. 15,45. 18. 20,15 22,30 Ingr pom 7000; sera 11 000

EMPIRE — p. V. Veneto 5, tel 011 817 1642. **Preferisco il rumore del mare** Or. 16.30. 18.30. 20.30. 22,30 Pom. [redacted]

ERMA 1 — [redacted], tel. 011 661 5447 **Tutto l'amore che c'è** Or. 20.15. 22.30 Ingr. 11.000, rid 8000

[redacted] — c.so Moncalieri 241, tel. 011 661 5447 **Teatro di guerra** di Mario Martone. Unica proiezione ore 22 30. Ingresso 5000

ETOILE — [redacted] via Roma tel 011 530 353 **Insider - Dietro la verità** Or. 16 15. 19 15. 22.15 Ingr [redacted] sera 12 000

FARO — via Po 30. tel 011 817 3323 **Hurricane** [redacted] 19.30. 22 30 Ingr. 12 000 rid 9000

FIAMMA — corso Trapani 57, tel 011 385 2057 **Sai che c'è di nuovo?** Or. 16. [redacted] 10. [redacted] Ingr pom 9000. sera 12 000

IDEAL — corso Beccaria 4, tel 011 521 4316 **Ogni maledetta domenica** Or. 16 30. 19.30 22,30. Ingr. pom 7000, sera 12 000

LUXOR — via Po 21. tel 011 812 5996 **Boys don't cry** V.M 18 Or. 16. 18.10. 20.20. 22.30 Ingr pom 7000. sera 12 000 rid 9000

KING — via S. Teresa 5. tel 011 534 614 [redacted] Or 15. 17.30, 20. 22 30 Ingr. pom 7000. [redacted] 12 000. rid 9000

LUX — Gall. S. Federico. tel 011 541 283. **Il miglio verde** Or.: 15. 18.30, 22 Ingresso pomeriggio 7000. anziani giovedì cinecard 5000, sera 12.000

MASSIMO 1 — via Montebello 8 tel. 011 817 1048 CHIUSO PER LAVORI

MASSIMO 2 — via Montebello 8. tel 011 817 [redacted] CHIUSO PER LAVORI

NAZIONALE 1 — via Pomba 7. tel [redacted] 817 4173 Po[redacted] Or 15,20. 17,05, 18 35 Sera **Ragazze interrotte** Or 20.10. 22 30 Ingr pom 7000. [redacted]

NAZIONALE 2 — via [redacted] 7. tel 011 812 4173 **Il tempo ritrovato** Or.. 15 30. 18.30 21.30 Ingr pom 7000. sera 11 000

[redacted] — via Arsenale 31 tel 011 532 448 **American Beauty** V. M 14 Or 15, 17 30 20 22 30 Ingr. pom 8000 sera 12 000

[redacted] — via Arsenale 31 [redacted] 011 532 448 **Gioco d'amore** Or. 14,30 17 10 19 50 22 30 Ingr. pom 8000 sera 12 000

REPOSI 1 — via XX [redacted] 15. tel 011 531 400 **Il [redacted] di casa** [redacted] 15 17 30 [redacted] 22.30 Ingr pom 8000 sera 1[redacted]

REPOSI 2 — via XX Settembre 15 tel 011 531 400 **Sai che c'è di nuovo** Or 16 18 10 20 20. 22 30 Ingr pom 8000 sera 12 000

REPOSI 3 — via XX Settembre 15 tel 011 531 400 **The million dollar hotel** Or 15 17.30 20 22.30 Ingr. pom 8000, sera 12 000

[redacted] — via XX Settembre 15, tel 011 531 400 **Magnolia** Or 14.45. 18.15. 21.45 Ingr pom 8000, sera 12 000

REPOSI 5 - LILLIPUT — via XX Settembre 15 tel 011 537 100 **Preferisco il rumore del mare** Or 14.50. 16.45, 18.40, [redacted] 22.30 Ingr pom 8000 sera 12 000

ROMANO — Galleria Subalpina. tel 011 562 0145 **Erin Brockovich** Or 15. 17.30 20. 22.30 Ingr pom 7000. sera 12 000

STUDIO RITZ — via Acqui 2, tel 011 819 0150 **Il manoscritto del principe** Or 16.30, 18 30; 20,30, 22,30. Ingr pom 7000. sera 12 000

VALENTINO 1 — T. Nuovo, c.so M. d'Azeglio 17, tel 011 650 0200 15° Festival Intern. Film con tematiche omosessuali **Da Sodoma a Hollywood**

VALENTINO 2 — T. Nuovo. c.so M. d'Azeglio 17, tel. 011 650 0200 15° Festival Intern. Film con tematiche omosessuali **Da Sodoma a Hollywood**

VITTORIA — via Roma 336, tel. 011 562 1789. **Echi mortali.** V.M. 14 Or 16.05, 18.15; 20.25; 22.35 Pom. 7000; anz. gov. cinecard 5000, sera 12.000

Dalle Kawasaki agli scooter Sym I bolidi [illegible] due ruote di «Motor company»

Quando la moto diventa amore

E per l'acquisto finanziamenti agevolati

Viaggiare in moto significa entrare a far parte del paesaggio. E' uno dei segreti che contribuiscono a mantenere immutato immutato nel tempo il fascino delle due ruote.

L'avvento del casco obbligatorio ha segnato l'addio alle carezze del vento tra i capelli, ma la moto resta comunque una fedele compagna: sono in molti che amano «viverla» nelle ore libere utilizzandola in viaggi di vacanza e gito altri: ma anche tutti i giorni a causa del traffico che congestiona le città, centauri improvvisati conquistati dalla praticità: parcheggio facile e niente code.

Scegliere una moto significa affidarsi alla competenza e alla passione di chi si dedica al mondo dei motori. E «Motor company», in corso Venezia 38, risponde a queste esigenze. La vasta gamma di modelli a disposizione è in grado di soddisfare i centauri più esigenti, quelli sempre a caccia di innovazioni tecniche, ma anche chi si affida alla moto per «necessità». Un paradiso della moto aperto nel '96 di cui è titolare Alessandro Brignolo, con un passato agonistico.

«Per i modelli su strada - spiega - siamo concessionari Kawasaki». E la prestigiosa marca nipponica è tra quelle che in questo periodo va per la maggiore. La casa del Sol Levante oltre ad offrire modelli tecnologicamente raffinati è da sempre attenta ai temi della sicurezza: «Ma anche sul discorso confort c'è un particolare riguardo, sia per il pilota che il passeggero».

Il modello che sta conquistando gli appassionati nelle settore delle turismo veloci è la Kawasaki Zx12R.

«E' un vero gioiello delle due ruote - sottolinea Brignolo - cilindrata 1200, 180 cavalli, raggiunge i 314 km/h, effettivi».

Oltre al motore la Kawasaki Zx12R offre telaio ed estetica all'avanguardia: «La carenatura - dice l'esperto - è stata studiata dai tecnici Kawasaki che progettano aerei».

E anche i prezzi sono accessibili: «Questo modello costa poco più di 26 milioni - afferma il titolare di "Motor company" - un prezzo contenuto per la tecnologia offerta».

E particolare successo incontra anche la ZZ-RR 600 che si inserisce nel settore «sport tourer», a metà strada tra la moto sportiva e quella da viaggio. «E' una moto da lavoro, sportiva o il tempo libero - spiega - ha l'agilità di un modello di peso medio e prestazioni eccellenti».

Insomma, tra i 25 modelli prodotti dalla casa nipponica non c'è che l'imbarazzo della scelta. E la comodità è anche nel prezzo e nelle modalità di pagamento: per i clienti (sia nel nuovo che l'usato) c'è la «Kawa credit» che consente l'acquisto con pagamenti a tasso agevolato.

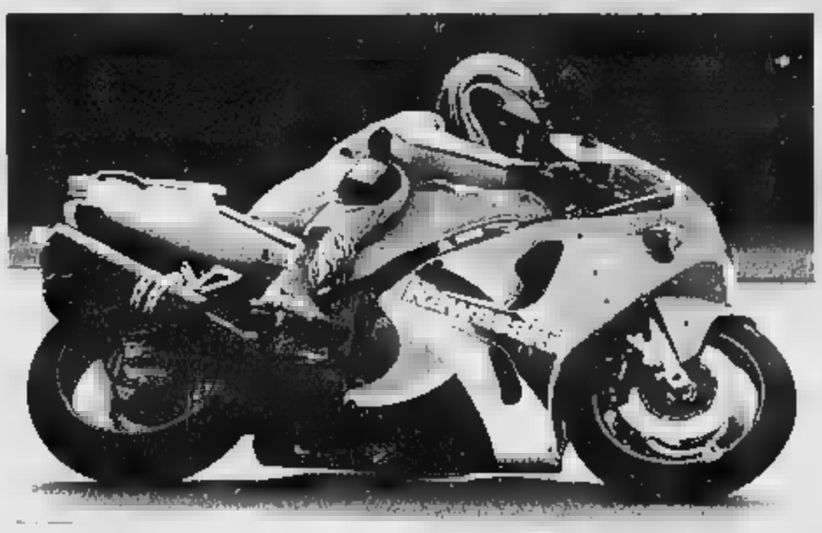

La Kawasaki Zx-12R è l'ultima nata e fiore all'occhiello [illegible] casa motociclista giapponese Alla concessionaria astigiana «Motor company» di corso Venezia è in vedita a circa 26 milioni Ed è possibile scegliere tra [illegible] che coprono le varie fasce di mercato e cilindrate

Ma da «Motor company» è possibile trovare anche gli scooter, che nelle città hanno ormai preso piede. Il centro vendita di corso Venezia è concessionario della «Sym», che offre modelli dai 50 ai 250 cc.

«Anche in questo caso - aggiunge Brignolo - i prezzi sono particolarmente competitivi, nettamente inferiori a quelli di molte case concorrenti».

Non solo. Ai clienti viene offerto un finaziamento a tasso agevolato.

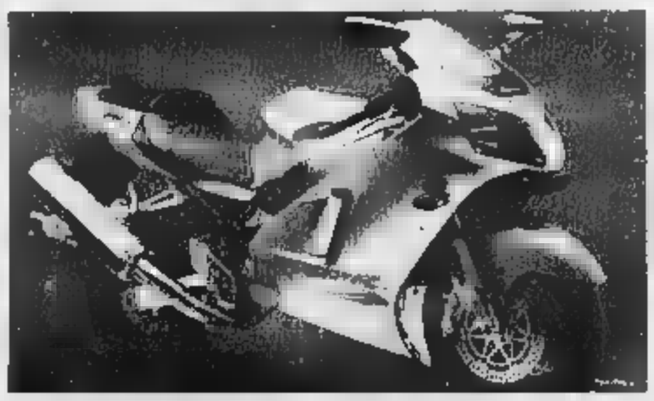

I centauri «Supermotard»

Beppe Gaspardone ai Tricolori

Dal piacere di una passeggiata in moto all'ebrezza dell'agonismo. La moto può essere vissuta in tanti modi. E l'attività di «Motor company», oltre a rivolgersi alla normale clientela spazia anche nel mondo delle corse.

Il concessionario di corso Venezia dedica particolare attenzione a questo settore grazie all'esperienza di Aurelio Brignolo. Fiore all'occhiello è la partecipazione al campionato italiano «Supermotard»; sono moto da cross trasformate con cerchi da 17 pollici, freni potenziati e speciale forcella, utilizzate in gare che si disputano su circuiti d'asfalto. Pilota ufficiale del team astigiano è Beppe Gaspardone, un mito per chi ama la musica del rombo dei motori.

Il debutto avverrà il lunedì di Pasquetta a Tortona. Il centauro di Frinco sarà in sella ad una Vor, la moto italiana specializzata con motore a quattro tempi di cui la «Motor company» è concessionaria in provincia.

Modelli che attirano l'attenzione degli appassionati, alcuni dei quali si cimentano anche nel «Trofeo Vor» con speciali classifiche monomarca.

La Kawasaki kx 300R utilizzata nelle competizioni Enduro

Un hobby che è possibile coltivare grazie a costi contenuti: i prezzi dei modelli della casa italiana variano dagli 11 ai 17 milioni, cifre fortemente competitive.

Anche in questo caso la possibilità di scelta non manca: ci si può orientare tra la cilindrata 400 e quella da 500 cc, ciascuna nelle tre versioni da cross, enduro e supermotard. Per i centauri dal palato fino a richiesta è possibile allestire anche il modello «special parts».

E nel punto vendita di corso Venezia, dove è possibile avere anche assistenza tecnica, ci si può anche orientare sui modelli da cross delle case giapponesi: oltre alla Kawasaki, Suzuki, Honda e Yamaha.

CASA MIA ARREDA

VENDITA TOTALE

Per rinnovo ambientazioni delle cucine

BOSCH

in esposizione

PREZZI DI REALIZZO

APERTO LA DOMENICA POMERIGGIO

Casa Mia Arreda

Costigliole d'Asti - Fraz. Sabbionassi 71

Tel. e Fax 0141.961612

Motor Company sas

ABBIGLIAMENTO
ACCESSORI
RICAMBI

NUOVA CONCESSIONARIA

VOR motorcycles

SYM

AGGREDISCE LA STRADA PROTEGGE L'AMBIENTE

OFFERTA CASCHI ARAI BELL ULTIME TAGLIE

SCONTO ROTTAMAZIONE L. 1.100.000

[illegible] TASSO [illegible] SU ABBIGLIAMENTO [illegible] MOTO

CreditFiditalia

Illinea

Consel

Motor Company

Corso Venezia, 38 - 14100 Asti
Tel. e Fax 0141.59.94.93

L'opposto della Bm2 è impegnato nel servizio civile

«Dino» Aiello, gigante che vive in parrocchia

Franco Binello
ASTI

E' uno dei «giovani leoni» della pattuglia Biemmedue che domani, a Piacenza, cercherà la [redacted] in un torneo di volley B1 finora ampiamente dominato. [redacted] Marco Aiello («Dino» per gli amici: un soprannome che gli deriva dal dinosauro di un popolare cartone animato), [redacted] anni [redacted] 30 ottobre, diploma da perito elettrotecnico (1,98 per [redacted] chili: ruolo opposto) è un ragazzone che [redacted] campo e fuori si fa ben volere anche per simpatia [redacted] personalità. Un atleta motivato che vorrebbe coronare questo suo quarto anno nella società astigiana (torinese, è nato e cresciuto sportivamente nei ranghi del mitico Cus) con il traguardo dell'A2. «E prima ancora, magari, [redacted] nelle prossime finali [redacted] Coppa Italia, mercoledì e giovedì a Fucecchio» dice con un s[redacted] aperto, leale. [redacted] aggiunge: «Ero arrivato qui in B2 nel '96 [redacted] già allora avevo trovato tipi tosti [redacted] l'allenatore Flavio Gulinelli e il preparatore atletico Walter Rizzo, che mi hanno forgiato anche mentalmente. Ora [redacted] sento davvero [redacted] altro».

Fisico da «Rambo» (ma senza gli atteggiamenti di certi campioni un po' narcisi), Aiello è uno che con il lavoro in palestra si è costruito una fama di terribile picchiatore, anche [redacted] battuta: «E' una delle mie [redacted] vincenti. Ma lo è diventata anche perchè, con i nuovi regolamenti, siamo indotti [redacted] osare di più. E sui fondamentali, in allenamento insistiamo fino alla noia», annota Aiello.

Ragazzo sano, di valori antichi, quest'anno condivide le fatiche atletiche con il servizio civile svolto come educatore in parrocchia, [redacted] Don Bosco. «Dormo e vivo lì, a stretto contatto con una realtà fatta di 200 ragazzi. Per me una grossa responsabilità, anche perchè [redacted] che devo dare l'esempio. Ma in oratorio ho trascorso la mia prima giovinezza e l'esperienza fatta anche negli scout mi è servita».

Aiello (il padre Emilio, 52 anni, fa il macellaio a Torino, la madre Caterina, 50, è casalinga: hanno un altro figlio, Luca, [redacted] 22 anni, a cui Marco è legatissimo) è un leader anche in compagnia: «Abbiamo fondato - rivela - con Damiano Dalfini, pivot veronese della Cierre di basket e miei compagni [redacted] squadra Fabio cavalio e Carmelo Costa il "Club degli ignoranti". Una goliardata, con un ispiratore principale, Franco Maccagno, dell'Arol Team Volley». Amicizie vere, fuori [redacted] dentro il campo (come quelle [redacted] Stefano Cussotto [redacted] Mauro Bottero). Sè la Bm2 va [redacted] anche grazie a ragazzi così.

Marco «Dino» [redacted], [redacted] anni il 30 ottobre. L'opposto torinese è alla sua quarta stagione nella Biemmedue

L'Asca[redacted] addio [redacted]

Sarà il Chieri l'avversario [redacted] play-out dell'Azeta. Il quintetto di Gian Pezzoni è arrivato terzultimo nel suo girone del campionato di serie D. La partita di andata si disputerà domenica al palazzetto dello sport [redacted] via Gerbi alle 18. L'eventuale bella l'Azeta la giocherà in casa.

Juniores. La Cierre ha concluso in quarta posizione il campionato juniores. Un piazzamento di prestigio per la formazione allenata da Maurizio Salvemini, che tornava dopo diversi anni a giocare nel [redacted] di Eccellenza piemontese. Il bilancio finale è stato di 12 vittorie [redacted] 10 sconfitte. Nell'ultimo incontro disputato la Cierre ha superato il Cus Torino per 95-72. Sono diversi i talenti che si [redacted] messi in luce, a partire da Davide Brezzo, giovane play dell'84. Brezzo è già stato selezionato per la rappresentativa regionale [redacted] ha fatto un paio di apparizioni in prima squadra. Faranno sicuramente parlare di sé anche Marco Ercole e Davide Andreo. [e.a.]

CACCIA AI CAMPIONATI

Asti, ultima al Bosia prima degli spareggi

Asti. I galletti giocheranno domenica l'ultima partita casalinga del campionato d'Eccellenza con la Varalpombiese. In attesa ovviamente degli spareggi futuri. All'Asti sarà sufficiente in questa gara [redacted] pareggio per avere la [redacted] certezza del secondo posto. Sicura l'assenza del difensore Lucca. Spugna, che ha rimediato una botta contro il Crevolamasera, dovrebbe essere recuperato. Continua ad [redacted] problemi Bucciol, [redacted] cui infiammazione al piede l'aveva costretto a saltare la sfida del turno passato.

Canelli. [redacted] respira un'aria più serena [redacted] Canelli dopo i due ultimi risultati positivi, che hanno permesso alla squadra di Bollo di raggiungere la Moncalvese [redacted] quota 34 punti. Domenica, nella trasferta di Nichelino con [redacted] Don Bosco, rientrerà Delledonne, che ha scontato la giornata di squalifica.

Moncalvese. La squadra biancorossa sta preparando la gara interna con il Pontecurone. La Moncalvese vuole garantirsi la certezza di [redacted] evitare i play-out. Assente Palazzo, che [redacted] è recuperabile, il tecnico Massimo Tirone vive una situazione d'emergenza relativa al portiere: [redacted] in pre-allarmie Arri e Canepa. Preda ha ricevuto una botta al [redacted] domenica a Castellazzo, in [redacted] del gol degli alessandrini realizzato a tempo ormai scaduto.

Nuova Villanova. Epidemia influenzale nel Villanova. La febbre ha tenuto a letto in questa settimana Giusti, Solimeno [redacted] Bucciol. Il tecnico Enrico Pasquali conta di recuperarli [redacted] al Fioriello, colpito duro con il Trofarello, per la partita casalinga con il Trino. I vercellesi occupano la seconda piazza.

Sandamianferrere. I rossoblù stanno attraversando un periodo difficile: la squadra è reduce da quattro sconfitte consecutive. L'allenatore Gianni De Maria ha al solito problemi di formazione. Restivo continua a essere infortunato al ginocchio e da venti giorni non scende in campo. Derelitto non è ancora recuperato dalla partita [redacted] il Castellazzo, in cui si era fatto male. Il centroavanti Enrico Porrino sarà squalificato. A questi giocatori indisponibili si aggiunge l'influeza che ha bloccato in questi giorni Franco. Nella gara interna con il Pino De Maria ricorrerà ai giovani della juniores.

Milan Club. Saranno Serginho, Chamot e Ayala i tre giocatori rossoneri che parteciperan[redacted] alla festa dei Milan Club piemontesi in programma martedì alla cantina sociale di San Marzanotto. I tre atleti saranno accompagnati da Daniele Massaro, [redacted] giocatore e attuale dirigente milanista. La cena si inizierà alle 20. Prenotazioni allo 0141/592.118.

Specchio DELLA STAMPA In edicola [redacted] aprile

✓ [redacted] compleanno [redacted] I dieci anni del telescopio spaziale che ha rivoluzionato l'astronomia. Specchio vi mostra le immagini più belle che ha catturato nello spazio.

✓ La donna che sapeva [redacted] Maria Grazia Cucinotta interpreta Maria Maddalena. Pensando alle violenze nella [redacted] Jugoslavia. Intervista esclusiva di Specchio.

[redacted] SANITARIA [redacted] 19 DI ASTI
Via Ortanotrofio 15/17 - 14100 Asti
Tel 0141 392292 - Fax 0141.392293
Avviso esperimento gara
L'ASL ha aggiudicato con delibera n [redacted] del 18/2/2000 a seguito licitazione privata ai sensi dell'art 6 c 1 lett b) D L.vo 157/95 il servizio cure sanitarie domiciliari. Criterio di aggiudicazione: art 23 c 1 lett. b) D L.vo 157/95. Ditte invitate n 10 Ditte partecipanti n 4 Ditta aggiudicataria Medicasa Spa per un importo di
A) Servizi organizzativi L. 2.700.000.000 + Iva anni 3. B) Costo medio accesso sanitario L. 50.000
IL DIRETTORE GENERALE
dott. Antonio Di Santo

Nuova SLK.

Una tentazione ancora più irresistibile.

13-14-15 Aprile.

GINO S.p.A.
CUNEO - Via Torino, 234 - Tel. 0171/41.07.77
ALBA - C.so Bra, [redacted] - Tel. 0173/44.22.25
ASTI - Via G. Cabolo, 2/4 - Tel. 0141/27.49.12
e-mail: ginospa@cnnet.it
http://www.cnnet.it/pro/ginospa
Mercedes Benz

PALAZZO dei PELLETTA di CORTAZZONE

nel cuore di ASTI ANTICA in [redacted] dei suoi più suggestivi scenari

VENDIAMO residenze di grande prestigio e rappresentanza, finemente rifatte nel rispetto della signorile ed originale struttura rifatta nel sec.XVIII - ampio [redacted] meraviglioso locale commerciale adatto per ogni [redacted] - garages.

Telefonare per appuntamento a

INTERMEDIAZIONI IMMOBILIARI s.a.s. di LIGUORI R. [redacted] C.

ASTI - Piazza Statuto n.1

Tel. 0141 - 595675 r.a.

[illegible] ADSL [illegible]
SU LINEE TELEFONICA TRADIZIONALI E NON PIU' A
64KB/S, 20MB DI SPAZIO WEB PER IL TUO SITO,
SERVIZI DI E-MAIL E CHAT,
LA TUA AGENDA PERSONALE, TANTI SOFTWARE
DA SCARICARE. E SOPRATTUTTO LIBERO DI SCEGLIERE.

[illegible] dei [illegible] hanno scelto i servizi [illegible]
del grande internet [illegible] con [illegible] di [illegible] a cui [illegible]
[illegible] di una telefonata urbana.
[illegible] dai personaggi del momento;
il Meteo e le rubriche sul Lavoro; [illegible]
la cucina del Mangiamondo; lo spazio Cocktail; [illegible]
su argomenti di attualità. E questo è solo l'inizio. Con il nuovo [illegible]
gli aggiornamenti sono continui, e la [illegible] voglia di esplorare non avrà confini.

WWW.[illegible].IT

L'OFFERTA INTERNET [illegible] TELECOM [illegible]

tin.it

Per richiedere il CD con l'accesso gratuito
a Internet telefona al numero
147-050505 tutti i giorni dalle 9 alle 22.
La telefonata è al costo di lire 190+IVA.

INTERNET PARTE DA QUI

TAM MARKET

UNA GRANDE PASQUA... A PICCOLI PREZZI !!!

Uovo Fondente Vaiby	gr. 560	Lire	7.450
Uovo Latte Witors	gr. 300	Lire	5.950
Colomba Lorenzo	gr. 900	Lire	3.990
Chardonnay Spumante	Lt. 0,750	Lire	2.500
Spumante Gran Dessert	Lt. 0,750	Lire	2.400
Caffé Aroma	gr. 250	Lire	1.600
Olio Oliva	Lt. 1	Lire	4.990
Olio Extra Vergine	Lt. 1	Lire	5.350
Biraghini	gr. 500	Lire	7.990
Speck Semistagionato	Trancio	Lire	14.870
Ricotta Romana	gr. 250	Lire	1.290
Antipasto mare	gr. 580	Lire	6.950
Gamberetti congelati	gr. 450	Lire	8.790
Spinaci foglia	gr. 450	Lire	1.000
Tovaglioli Soday	38x 38	Lire	690
Dinamo Fusto	kg. 3	Lire	6.950

ed inoltre...
ECCEZIONALI
OFFERTE AI BANCHI
SALUMERIA e
MACELLERIA
DOVE TROVERETE LE
MIGLIORI CARNI E
SALUMI AL PREZZO
PIU' CONVENIENTE

VERCELLI - V. Walter Manzone, 110
SANTHIA - V. Tagliamento, 16
TRINO VERCELLESE - V. Marconi, 524
GATTINARA - C.so Garibaldi, 146

VUOI INVESTIRE ONLINE IN BORSA SENZA FARE FIGURACCE?
C'E' LA RETE DEL SOLE 24 ORE.

nel mondo degli investimenti con la più alta
informazioni e
Il
www.multitrade.it cadere nella

Banca di Cassa Risparmio Banca Monte Sardegna, Banca

www. .it
TANTE BANCHE, UNA SOLA SICUREZZA

SEGGI APERTI DALLE 7 ALLE 22

LA STAMPA. Dal Piemonte, una terra che si è vista scippare molte cose, arriva la richiesta di alzare la voce. Cosa faranno Ghigo e Turco visti i buoni rapporti con i leader nazionali dei loro partiti?

Sui rapporti con i leader sospenderei il giudizio. Comunque bisogna cambiare marcia, in questi anni il Piemonte è silente sia con Roma che a Bruxelles. Io ho fatto una campagna impostata sulla fiducia e l'orgoglio di essere piemontesi. L'altra sera davanti a D'Alema ho detto che se sarò eletta sarò per chiedere più finanziamenti per i patti territoriali e per ottenere dal ministro Salvi l'immediato 15 miliardi. E ho aggiunto che Venaria deve decidere il Piemonte. Dunque massima autonomia: per questo il centro-sinistra è il partito del Piemonte.

GHIGO. Abbiamo fortemente rintuzzato gli attacchi di Milano per difendere il Salone del Libro, abbiamo ridato fiato all'industria cinematografica ospitando molti set. Abbiamo lanciato il Salone Gusto e il del marchio appartiene alla Regione. La voce l'abbiamo alzata tutte le volte che n'è stato bisogno, ma è vero, qui in Piemonte abbiamo uno stile diverso, ci facciamo sentire senza esasperare i toni.

CALVO. Purtroppo questo è il Paese in cui se non si protesta non si ottiene nulla. Lo prova la vicenda dell'alluvione del : io e gli altri sindaci abbiamo protestato ogni giorno e per i privati il risarcimento dei danni è quasi totale. Caro Ghigo, se avessimo alzato la voce la questione Malpensa forse si sarebbe conclusa in modo meno negativo.

BONINO. Mi sorprende che si scopra che si possono chiedere soldi a Roma solo in campagna elettorale. Il problema vero è il rapporto con l'Europa, dove le regioni hanno aperto gli uffici ma si pestano i piedi tra loro. Il modello è quello della Catalogna e della Galizia, che hanno un sistema istituzionale forte e sono state in grado di sfruttare tutte le opportunità comunitarie.

Siamo un piccolo partito, ci definiscono utopisti e Berlusconi dice che siamo invisibili. Ciò vuol dire che in realtà riusciamo a farci sentire.

I PRODOTTI
Ecco perché siamo diversi

LA STAMPA. Quali sono le principali diversità tra di voi, visto che i vostri programmi su alcuni punti - per esempio l'alta velocità - concordano?

TURCO. Ci sono molte differenze, anche sull'alta capacità ferroviaria. Io ho detto che m'impegno perché si svolga la conferenza dei servizi e perché l'opera si concluda il 2006 ma, a differenza del centro-destra, nel rispetto dell'ambiente e delle esigenze delle popolazioni toccate dai cantieri. Durante tutta la campagna elettorale ho parlato di sviluppo che sappia re sociale investendo sulle persone, aiutando chi ha bisogno, soprattutto gli anziani e le famiglie. E tutto ciò, nonostante le critiche degli avversari, appartiene alla modernità. Altro punto che differenzia è l'autonomia: ho fatto una scelta netta per il Piemonte, il mio programma è per questa Regione e porta avanti una battaglia a favore di questo scorcio di Nord-Ovest, perché sono sempre più convinta che oggi non si governa più da Roma sui territori. A differenza di Ghigo che ha usato lo stesso slogan di Berlusconi invitando gli elettori a fare "Una scelta di campo".

ora finirla di pensare che certi valori, il rispetto dell'ambiente e la solidarietà, appartengano solo alla sinistra, perché il centro-destra ha tutte le carte in regola per rivendicarli come suoi e lo abbiamo dimostrato in cinque anni di governo. Il mio programma si basa su cinque punti. Rendere il Piemonte internazionale; puntare sulla diversificazione produttiva valorizzando le piccole e medie imprese; favorire l'innovazione tecnologica; dotare la Regione di infrastrutture, dall'alta capacità ai trafori; garantire la coesione sociale. Sapendo che senza l'autonomia tutto questo è destinato a rimanere sulla carta.

> Tutti concordano sulla necessità di alzare la voce nelle trattative con il governo «I prossimi anni saranno decisivi per lo sviluppo»

TURCO. Tra i maggiori schieramenti c'è appiattimento. Noi siamo contro l'alta velocità, che è un progetto che risponde soltanto agli interessi di pochi e non risponde all'esigenza di collegamenti efficienti per tutti.

BONINO. In Piemonte ci sono quattro o cinque finestre da aprire dando più spazio al privato e al mercato. Perché non parliamo dei costi della realizzazione dell'alta velocità? Dobbiamo collegarci l'Europa, altrimenti resteremo isolati. Il problema sarà gestire i benefici che i treni veloci porteranno per tutti, e indennizzare chi ne subirà i disagi.

LE
L'Irap si può tagliare?

LA STAMPA. Il candidato del Polo in Liguria Sandro Biasotti ha promesso che ridurrà dell'1% l'Irap, la tassa regionale sulle professioni. Lo farete anche voi?

No, sarebbe una promessa strumentale. Posso impegnarmi a non introdurre nuove tasse. M'impegnerei per un effettivo federalismo fiscale, ma per farlo bisogna riformare la Costituzione. Quanto all'Irap, non la ridurrei.

Siamo per il federalismo fiscale dimenticare una quota per le regioni del Sud penalizzate da scelte politiche fatte altrove.

BONINO. Sì, sono favorevole. Oggi il federalismo fiscale non c'è, le Regioni hanno un margine di manovra che incide per meno del 4% sulla pressione complessiva.

GLI ANZIANI
Come curare i malati cronici

LA STAMPA. Oggi un ventenne che si rompe una gamba sciando viene seguito dal servizio sanitario in tutte le fasi della cura e della riabilitazione. Ma se un anziano cade in casa e si frattura il femore, dopo qualche giorno di ricovero le strutture pubbliche cominciano a palleggiarselo e il più delle volte lo rimandano a casa. Chi se ne deve occupare, l'assistenza o la sanità pubblica?

TURCO. Il sistema sanitario deve farsi completamente carico degli anziani non autosufficienti e dei malati . Oggi in avviene e famiglie vivono situazioni drammatiche. Occorre una riforma profonda che valorizzi la sanità pubblica, non certo privatizzandola come vorrebbero fare altri.

GHIGO. Bisogna comunque incrementare l'assistenza a domicilio, abbiamo un sistema che non spreca ma che deve essere razionalizzato. Nei miei cinque anni di governo i posti letto nelle residenze passati da 5 a 13 mila, anche ne servirebbero almeno duemila in più. Il 60% della retta a carico del servizio sanitario e la qualità delle residenze è ottima.

TURCO. Veramente nei giorni scorsi c'è stata una protesta delle associazioni pubbliche e private che gestiscono residenze per anzianinon autosufficienti...

GHIGO. E' rientrata.

TURCO. In Piemonte il 17% della popolazione è anziana e c'è il problema delle : sono cittadini di serie A, che possono curarsi, e cittadini di serie B abbandonati a se stessi. E poi lo Stato spende 16 mila miliardi per comprare quattro aerei da bombardamento.

Bisogna inventare delle soluzioni, potenziare l'assistenza a casa. Ma penso che una concorrenza tra pubblico e privato non potrebbe che migliorare la qualità dei servizi.

LA STAMPA. Come pensate di avvicinare i giovani alla politica e cosa farete per loro?

BONINO. Non credo nelle categorie, se non è quella dei cittadini. Non avvicineremo nessuno alla politica se andiamo avanti così, con quaranta partitini dediti al brigantaggio istituzionale. Riusciremo ad avvicinare tutti alla politica solo con proposte comprensibili.

CALVO. Io invece credo alle categorie, ciascuna delle quali è portatrice di bisogni specifici. Ma occorre parlare loro in termini concreti. I giovani allontanano dalla politica perché vedono soltanto i litigi del Palazzo.

Come ministro della Solidarietà Sociale ho visto che è importante avere con i giovani un rapporto fondato sulla disponibilità e sull'amicizia, ma senza paternalismo. Le istituzioni - muovendosi in punta di piedi - devono saper offrire opportunità umane vere, sulla formazione professionale, sul tempo libero, sulla casa, per favorire progetti di vita autonoma: oggi i giovani rimangono troppo a lungo in famiglia. Tutto questo deve essere garantito non solo alle ragazze e ai ragazzi che vivono nelle città, ma anche a chi abita nei piccoli comuni, che in Piemonte sono oltre 1200.

GHIGO. Mi sembra quasi impossibile immaginare che, oggi come oggi, un ragazzo possa essere attratto dalla politica. Per avvicinarlo davvero sarebbe necessario dare un'impressione di concretezza e di chiarezza, che non è certo offerta dai palazzi romani. In Piemonte esiste già una Consulta regionale dei giovani, che elabora proposte e crea progetti.

In questi giorni ricevo dai giovani centinaia di e-mail: credo che un politico dovrebbe sempre avere contatti diretti con la gente. Bisognerebbe iniziare il lavoro nelle scuole, facendo nascere a tutti la carta dei diritti dell'uomo.

Oggi l'ultimo appello agli elettori

Berlusconi per Ghigo, la Turco va a Cuneo

Una conferenza stampa con la Bonino da Roma per la chiusura dei radicali La Calvo ad Alessandria e gli Umanisti nei mercati

Arriva Silvio Berlusconi che, alle 18, in piazza Carignano, riunirà i vertici del Polo e della Lega per il comizio di chiusura della campagna elettorale a favore di Enzo Ghigo. Sul palco con lui, oltre al candidato presidente, il coordinatore Piemonte, Roberto Rosso, gli alleati (da Ugo Martinat (An) ad Antonello Angeleri (Ccd), da Sergio Deorsola, (Cdu) ai socialisti di De Michelis (che in mattinata hanno convocato i giornalisti in corso Palestro), dai Liberal Sgarbi, a Raffaele Costa Pierluigi Marengo.

Altri candidati, in corsa per il seggio di Palazzo Lascaris, da Anna Banso a Roberto Salerno, spiegano che, sì, in piazza ci saranno, ma per molto perché nell'ultimo giorno di propaganda, il loro dovere sarà cercare ancora consensi, a se stessi e al partito. Alessandro Cerruti annuncia che, alle 16,30, avrà un colloquio «privato» con Berlusconi all'hotel Ambasciatori, anche se non è ancora certo che il Cavaliere arrivi sotto la Mole prima del comizio.

I Comunisti italiani hanno chiuso ieri sera con un comizio di Marco Rizzo in piazza Carlo Alberto. Rc, invece si dà appuntamento per oggi, ore 17,30, ai Murazzi, per concludere la propria al voto con una crociera sul su un battello che oltre alle bandiere comuniste, sarà, dice Mario Contu, «carico di ironia contro Berlusconi che ha ammantato di serietà le proprie strampalate iniziative navigatorie aggiungendovi un'immorale profusione di mezzi».

I democratici dell'Asinello, memori della «fortunata iniziativa che nel consentì a Romano Prodi di battere il centro-destra», invitano i propri candidati (da Anna Maria Pastore Perone a Gianluigi Cerlini) a visitare la città su un pullman che, alle 18,30, si fermerà in piazza San Carlo per conferenza stampa di «fine corsa».

Il ministro Livia Turco farà l'ultimo comizio a Cuneo, in piazza Europa, ritornando alle «radici», ossia nella provincia che le ha dato i natali. Il capolista dei Ds Pietro Marcenaro sarà invece a Rivoli, mentre il segretario della federazione Alberto Nigra parlerà in altri centri del Torinese.

Anche Francesca Calvo, candidata alla presidenza per l'Ape, nell'ultimo pomeriggio di propaganda, alle 17, in casa», ad Alessandria, dove, con Domenico Comino, terrà un comizio in piazzetta della Lega Lombarda.

Emma Bonino propone l'ultima conferenza stampa telefonica da Roma, all'hotel Venezia di via XX Settembre, attornuta dai didati: Carmelo Palma, Giampiero Bonfantini, Giulio Manfredi, Edoardo Camurri, Gabriele Sorba, e Igor Boni che dalle 16 alle 24 saranno in via Roma a pochi passi dal comizio di Berlusconi.

L'Umanista Antonio Tevere ha chiuso ieri, nello stile del partito diretto contatto con la gente nel centro di via Borgone, presente il segretario Paolo Balestra. Oggi, comunque, «ancora banchetti mercati

Il segretario regionale di An, Ugo Martinat, a fianco la senatrice Maria Grazia Siliquini, il capolista Agostino Ghiglia, l'assessore Antonio D'Ambrosio, l'avvocato Ennio Galasso, concluderà «questo mese di passione elettorale», in piazza Lagrange, dalla quale raggiungerà la manifestazione elettorale di Berlusconi, Ghigo e Rosso in piazza Carignano

I verdi, infine, saranno a Pinerolo con Gardiol, Barrina, Viale, ma senza il capolista Enrica Paze, bloccata in un ospedale dell'Uganda dov'è medico volontario

DI BREVE
PIEMONTE LIGURIA VALLE D'AOSTA

videopoker del borseggiatore

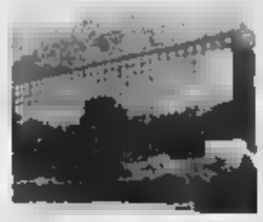

SAINT-VINCENT. Borseggiava i giocatori videopoker al Casinò di St-Vincent. Con questa accusa la polizia ha arrestato ieri notte Gianluca Ferraro, 19 ni, di Grugliasco. Gli agenti seguivano da qualche sera, tra le sale dei tavoli verdi, perché sospettato di furti ai clienti. Il mercoledì lo hanno visto avvicinarsi a una donna impegnata al videopoker della sala Vip. Ferraro le ha sfilato il portafogli dalla giacca appoggiata sulla spalliera della poltroncina, ma è stato fermato subito dopo. I due milioni contenuti nel portafogli stati restituiti alla donna, mentre Ferraro è stato arrestato. Ad Aosta, inoltre, due giovanissimi nomadi fermati mentre tentavano di rubare a di poliziotto

Partita del cuore allo dello biellese

BIELLA. Tutti allo stadio La Marmora domani pomeriggio per la «partita del cuore». In campo, contro una rappresentativa biellese (sindaco e presidente della Provincia inclusi) approda Nazionale calcio tv. Non mancheranno Gene Gnocchi, Franco Oppini, Bruno dei Fichi d'India ma pure Walter Zenga e Stefano Tacconi. Arbitro della partita sarà Pierluigi Pairetto.

Bolaffi si aggiudica rarissima

TORINO. Una pagina della prima edizione della Bibbia stampata da Gutenberg è stata acquistata ad un prezzo record di 110 milioni di lire. Se l'è aggiudicata il filatelista e collezionista torinese Alberto Bolaffi ad un'asta di Swann, a New York. E' una pagina del profeta Isaia del formato di 38 per 28 centimetri. E' partita da una base d'asta di 20 mila dollari.

sul prezzo trovato un accordo

TORINO. L'Alpilat, l'associazione dei produttori, e l'Assolatte industriale hanno firmato l'accordo regionale per la campagna che va dal 1° aprile 2000 al 31 marzo del prossimo anno. Rispetto al vecchio accordo il latte aumenta di 8,50 lire il litro più Iva ed è previsto un premio di 10 lire il litro per le stalle che producono latte di alta qualità.

Il contratto prevede il pagamento secondo il sistema a fasce di produzione e il prezzo aumenta in funzione del quantitativo di latte prodotto.

Ha commentato Pietro Depaoli, presidente dell'Alpilat: «L'aumento è certamente al di sotto delle nostre attese, tuttavia in linea con le attuali capacità negoziali della parte agricola».

Il reparto di pediatria ospita una giochi

TORINO. Inaugurata ieri, nel reparto di pediatria dell'ospedale Mauriziano, una nuova sala giochi. Realizzata nell'ambito del progetto «Dash missione bontà», la sala misura circa 50 metri quadri, suddivisi due spazi: una sala d'aspetto e una sala giochi vera e propria progettata per dare la sensazione al bambino di trovarsi in un ambiente familiare.

Giovane militare toglie vita

CASALE. Un militare di leva di 19 anni, in servizio a Vercelli, l'altra notte si è ucciso nei giardini pubblici di Casale, sparandosi in bocca con il fucile d'ordinanza. E' Gianfranco Mazzarino, abitante a Frassinello e che si sarebbe congedato a metà giugno. Si è allontanato dalla caserma «Scalise» mentre era di guardia e ha raggiunto Casale. All'origine del gesto non ci sarebbero problemi personali.

blocca i lavori al Sacro Monte di

VARALLO. E' tempo di Giubileo e allora la Riserva naturale del Sacro Monte di Varallo decide di sospendere i lavori di «restyling» in corso d'opera e di rinviare tutto a settembre. Questo per non creare disagi ai fedeli che da Pasqua a settembre verranno in pellegrinaggio alla Gerusalemme valsesiana. Ma la decisione comporterà poi una grande accelerata in autunno quando bisognerà recuperare il tempo perduto per non veder sfumare i finanziamenti messi a disposizione dalla Ue. «Non ci rimaneva che questa soluzione - spiega il presidente della Riserva naturale Enrico Pagano -. In questo modo avremo anche a disposizione decine di parcheggi nelle aree ora occupate dai cantieri».

A Torino Esposizioni le pietre di Genesis

TORINO. Rare ambre da Santo Domingo, conchiglie in via estinzione, fossili millenari, il mondo dei minerali, delle gemme e dei «grezzi» in passerella a Torino Espo-, da oggi a domenica, a «Gene-», la mostra-mercato espositori provenienti da mezzo mondo: Madagascar, Canada, Polonia, Sud Africa, Russia, offrendo un approccio in parte scientifico, in parte didattico, sul tema della natura.

Cantanti sul palco «Palacantarello»

IVREA. Torna il Cantarello, la rassegna canora canavesana che esattamente un anno fa attirò duemila spettatori per la finale dell'edizione interpretò. Un centinaio di cantanti si sono finora confrontati eseguendo brani inediti. I venti migliori si sfideranno la sera di sabato 15 aprile nel Palacantarello, una tensostruttura 1700 posti collocata nell'area commerciale di Burolo, a pochi chilometri da Ivrea.

Malati di in Biella e Verbania

VERBANIA. «Situazione allarmante nelle province di Verbania e Biella. Un miglioramento netto a Torino, casi calo a Novara e Vercelli, Cuneo e Asti e Alessandria». Questi, in sintesi, i dati sull'Aids diffusi dall'associazione Anlaids di Roma e riferiti all'ultimo censimento condotto dall'istituto Superiore della Sanità. Secondo le fonti Anlaids, il trend in Piemonte è in calo, in linea l'andamento nazionale. Il Verbano Cusio Ossola però - dove i casi sono passati dal 12 del 1998 ai 13 del '99 - è una delle province italiane che fanno registrare un aumento dei casi di Aids e di tasso di incidenza particolarmente elevato.

PROGRAMMI RADIO TELEVISIONE

TO 94.4 Mhz - CN 94.3 - AT, AL 91.8 - VC, BI, NO e VB 94.5

Orario del Piemonte (in collaborazione con La Stampa) ore 6 - 7 - 8 - 9 - 10 - 11 - 12 - 13 - 14 - 15 - 16 - 17 - 18 - 19 - 20 - 21.

30° minuto-Lo Sport: ore 6,30 - 7,30 - 8,30 - 9,30 - 10,30 - 11,30 - 12,30 - 13,30 - 14,30 - 15,30 - 16,30 - 17,30 - 18,30 - 19,30 - 20,30

6-9 Abitudine quotidiana, **6,25** Prima pagina, **6,40** Rassegna Stampa; **8,50** Viabilità, **7,50**: Polizia Stradale, Prima pagina 20 anni prima; **9-12** Musica e notizie, **9,30** Viabilità Aeroporto, **10,10** Previsioni del Tempo; **10,50**: Viabilità Ferrovie; **12-15** Musica e Notizie; **12,10** Temperature, **12,20** Dediche, **13,50**: Viabilità Municipale, **14,20**: Dediche; **15-18** Musica e notizie, **15,50** Viabilità Ferrovie, **16,50**: Viabilità Polizia Municipale, **17,20** Dediche, **18-21** Abitudine quotidiana in diretta da La Stampa, **21-24**. Musica e notizie, **00-6** Notturno Musicale.

Lancia Y. Anima monella.
Da L.14.900.000.

Fino al 30 aprile Lancia vi offre:

Lancia Y
da L.16.550.000* con il climatizzatore

oppure

un finanziamento
di L.14.000.000** in 36 mesi a tasso zero

*Prezzi chiavi in mano esclusa I.P.T. Solo in caso di rottamazione del vostro usato che sia euro o non catalizzato. **Esempio: Lancia Y elefantino blu 1.1 L.16.000.000. Importo finanziato L.14.000.000 TAN 0,00% TAEG 1,15% 36 rate da L. 388.889. Spese gestione pratica e bolli L.270.000. Salvo approvazione SAVA. Offerte non cumulabili con altre iniziative in corso e valide solo per vetture disponibili in rete.

È un'iniziativa della Concessionaria Lancia:

Effetto
S.S. Trossi, Gaglianico (BI) tel. 015.54.27.07
C.so Vercelli 132, Gattinara (VC) tel. 0163. 83.17.85

Services

Il Granturismo

L'EQUIVOCO
By Alex
Per Feste private - Lauree - Lunghi compleanni
Luogo d'Incontro e Conversazione
VIALE C. BATTISTI, 7 - BIELLA - TEL. 015.22.415

LA STAMPA

BIELLA E PROVINCIA

Venerdì 14 Aprile 2000 41

REDAZIONE: VIA DELLA REPUBBLICA 29, TEL. 015.26.191 / 015.355.230 / FAX 015.252.2379 - E-MAIL: BIELLA@LASTAMPA.IT
PUBBLICITÀ: SALODINI SRL. - AGENTE PUBLIKOMPASS S.P.A. VIALE ROMA, 5 - TEL. 015.849.12.12 / FAX 015.849.33.25

Nuovi Piani Cottura
VIALE C. BATTISTI, 7 - TEL. 015.22.415

La società del patron Ghirlanda si aggiudica nel fallimento la denominazione del club fondato nel 1902

La Biellese calcio «acquista» 100 anni di storia biancoverà

BIELLA

Cento anni di storia calcistica che rischiavano di essere cancellati dalla firma di un giudice. Invece, con un'operazione di modesta portata [illegible] dal grande valore affettivo, il football laniero è tornato a appropriarsi della sua tradizione. «La Biellese F.c. srl ha acquistato dal fallimento della A.S. Biellese la denominazione sociale, le coppe e i trofei - commenta il presidente del club Massimo Ghirlanda -. Sono sicuro che dopo tanti anni di oblio troveremo ben poco di quello che noi, addetti ai lavori ed i tifosi più anziani, ricordiamo. Però, seppure consapevoli di aver già ricreato l'ambiente della vera Biellese e quindi di non dover chiedere nulla a nessuno, ci sembrava un peccato lasciar quella storia in un fallimento».

La Biellese 1902 è sempre stata l'unica Biellese, almeno fino al campionato '89-'90 con Capozzucca presidente e Caligaris allenatore, a sfiorare la promozione in C1 per un punto tolto a tavolino dalla Federazione causa il «guaio» Giorcalli. Subito dopo il buio, la cessione della società a persone capaci di acquistare i giocatori con assegni intestati al «Regno d'Albania». E così, mentre la Biellese 1902 si avv[illegible] verso il fallimento (nel '93-'94, non si è più iscritta al torneo di Prima categoria, perdendo anche il diritto sportivo), da Vigliano dirigenti assai più lungimiranti emigravano in città e fondavano la Biellese-Vigliano Fcv, da cui è poi nata l'attuale società gestita dal duo Ghirlanda-Albertini.

Ora, con l'acquisto della denominazione sociale, si è di fatto tornati alla situazione di origine con la possibilità di gestire, tra due anni, un'operazione «centenario» fatta anche di merchandise su Internet. E con la speranza di approdare finalmente in C1. (d. p.)

Agosto '50, amichevole Biellese-Juventus (tratta dal libro Storia della Biellese)

Un nuovo caso registrato al «Degli Infermi»

Aids in provincia, i dati preoccupano la Sanità

BIELLA

L'Istituto Superiore della Sanità ha reso noti i dati di nuovi casi da HIV diagnosticati nel '99 e Biella ne registra uno in più rispetto l'anno precedente (da 10 a 11). Il reparto di malattie infettive del «Degli Infermi» di cui è primario Massimo Andreoni è all'avanguardia ed il numero di per se stesso non ha grande significato perche la «competenza» annuale deve tener conto anche del periodo asintomatico. Che bisogni abbassare la guardia, come invita anche l'associazione Anlaids (che si farà promotrice di una «campagna bonsai» a favore della ricerca scientifica, è assolutamente vero, ma è altrettanto certo che in nessun campo, neppure oncologico, ci siano pari investimenti mondiali di ricerca scientifica. La notizia non deve quindi creare allarmismo, ma indurre alla considerazione che l'informazione per notevole non è stata del tutto recepita: prevenzione per i rapporti sessuali e per sangue infetto, ma senza dimenticare gli ammalati. Che convivono anche col drammatico risvolto psicologico dell'emarginazione oltre alla certezza che non esiste vaccino, che la terapia di 15, 25 giornaliere compresse può avere effetti collaterali, che la prospettiva di vita è comunque incerta. [d. sa.]

In treno, accanto al macchinista, per capire i problemi di un collegamento che i biellesi vorrebbero più veloce

Biella-Novara, tutta dossi e curve

La linea è ferma ai tempi delle locomotive

BIELLA

Fa uno strano effetto guardare i binari dalla cabina di guida di una delle motrici in servizio sulla Biella-Novara. Siamo sul treno delle 9,05, un «quasi diretto» (fa solo tre fermate) per cercare di capire i problemi di questa linea che i biellesi vorrebbero più veloce. E subito, ecco la prima sorpresa.

Già, perchè si immagina che la linea ferroviaria sia un lungo rettilineo tutto in piano come appare guardando dai finestrini delle carrozze. E invece, stando sul sedile accanto al conducente, l'ottica è completamente diversa: a mi pare di essere sull'ottovolante, quando i binari si arrampicano in salita e poi paiono finire là dove invece inizia la discesa. La linea tra Biella a Novara non ha certo pendenze da «montagne russe» ma è un dosso dietro l'altro.

«E' stata costruita così già negli Anni Trenta - spiega il capotreno -. Tra Novara e Biella c'è un notevole dislivello e le vecchie locomotive avrebbero fatto fatica a mantenere la velocità di crociera prevista per quei tempi: 65 chilometri all'ora. Ecco la funzione dei dossi, di questa alternanza di tratti in salita a tratti in discesa, creati apposta per consentire alle vaporiere di rifiatare».

Da anni il Biellese chiede alla Fs collegamenti più veloci verso Novara e Santhià: una decina di anni fa la linea per Novara fu ammodernata: furono sostituiti i binari ed automatizzati tutti i passaggi a livello (sono circa una cinquantina). E ora sulla tratta la velocità massima consentita è di 90 chilometri all'ora. Risultato: per percorrere i 51 chilometri che separano la capitale della lana dalla cupola di San Gaudenzio i convogli quando fanno soltanto tre fermate (Cossato, Carpignano e Casaleggio) impiegano 45' viaggiando cioè ad una media di 68 chilometri l'ora (la percorrenza sale a 56' con tutte le fermate). Si potrebbe fare di meglio?

I pareri sono divisi: tra i macchinisti c'è chi sostiene che la linea già così com'è potrebbe consentire di viaggiare in certi tratti almeno fino a 110 chilometri all'ora; altri sono perplessi. A parte i dossi, lungo la linea ci sono delle curve abbastanza secche. E infatti, quando si lascia la stazione di Biella si procede molto lentamente fino a Chiavazza e poi il macchinista dà un po' di gas fino a raggiungere gli 85 chilometri all'ora (è questo il limite del tratto fino alla stazione di Vigliano-Candelo). Poi nel segmento successivo fino al ponte [illegible] di Rovasenda si corre a 90 all'ora. Noi viaggiamo su una motrice del tipo 668/9, macchina del '78 che ha una potenza di 400 cavalli e potrebbe fare anche i 130, dopo il ponte, fino alla stazione, c'è il limite degli Poi, libera fino ad una ventina di chilometri da Novara dove si incontrano le stazioni di Carpignano e Casaleggio e con le fermate la media scende di nuovo. Arriviamo comunque a Novara in perfetto alle 9,50

Il nostro è stato un viaggio senza inconvenienti ma l'imprevisto è sempre dietro l'angolo. Ad esempio per i troppi passaggi a livello: sono tutti automatizzati e raggruppati a gruppi di due o tre a dei segnali. Se c'è un guasto scatta il segnale rosso e il macchinista deve percorrere la tratta a passo d'uomo.

E poi c'è l'inconveniente del binario unico: all'andata o al ritorno uno delle due motrici deve fermarsi a Casaleggio o a Rovasenda per la manovra di incrocio. Insomma, è evidente che sulla Biella-Novara sarebbero necessari importanti lavori di ammodernamento. Investimenti che appaiono giustificati dall'incremento dei viaggiatori che potrebbero essere visti anche nell'ottica di creare una via alternativa alla linea Torino-Milano ad esempio per i merci.

I biellesi puntano sul rilancio delle linee ferroviarie locali per far uscire il comprensorio da uno storico isolamento

Nuove automotrici a maggio

Intanto cresce il numero dei viaggiatori

BIELLA

E i nuovi treni, quando arriveranno? Dopo il chiarimento tra la Provincia di Biella e le Ferrovie, che dopo qualche tentennamento hanno confermato gli impegni assunti nel '98, la consegna della prima delle quattro motrici ristrutturate dovrebbe avvenire entro maggio.

Per il momento, però, non si sono segnali di un arrivo imminente. In Provincia il presidente Orazio Scanzio conferma «Tutto procede secondo le intese. Abbiamo frequenti contatti con le Fs e ci sono state comunicate variazioni nei tempi di consegna dei nuovi treni. E quindi aspettiamo maggio».

Anche in stazione a Biella ci sono novità: non sono arrivate comunicazioni circa l'entrata in linea di nuovi treni. «Ma è probabile che la consegna possa avvenire in concomitanza con l'entrata in vigore dell'orario, a fine maggio», precisa il responsabile del nodo ferroviario laniero.

L'entrata in linea dei nuovi mezzi è comunque particolarmente attesa: le automotrici restaurate avranno la potenza dei modelli più aggiornati (668/9) ma saranno più confortevoli per i viaggiatori essendo dotate di sedili migliori e di aria condizionata. E le prime due automotrici ristrutturate del lotto precedente e quindi già entrate in linea con queste caratteristiche hanno incontrato i favori degli utenti.

Un gradimento confermato dai numeri delle statistiche che dispostrano come gli utenti sulle linee ferroviarie del Biellese sono in aumento. Una tendenza che richiederebbe a questo punto un deciso salto di qualità per i treni della provincia laniera. [m. al.]

TOD'S
Henry Cottons Rainwear & Sportswear
FURLA
HOGAN
Brooksfield
miu miu
Frey
VicMatie
MANDARINA DUCK
CAMPER
OXS
sergio rossi
ROBERTO RONCO
Via Italia 12 - Biella

Il Polo in trasferta ■ Torino per Berlusconi; Cuffaro va al Fondo Tempia

Regionali, oggi gli ultimi comizi

I Ds in piazza Fiume e le degustazioni di An

Si chiude questa sera, con un comizio del centrosinistra in piazza Fiume e la trasferta a Torino del centrodestra, la campagna elettorale nel capoluogo. In due Comuni della provincia, Ailoche e Tavigliano, si vota anche per il rinnovo del Consiglio comunale, mentre a Biella i residenti del Vernato dovranno eleggere i rappresentanti del Quartiere.

Questi gli appuntamenti di oggi. Il centrosinistra, come detto, affiderà al sindaco Gianluca Susta l'intervento conclusivo a nome della coalizione: candidati, supporter e simpatizzanti saranno alle 18 in piazza Fiume. Wilmer Ronzani, sostenuto dai Ds, sarà questa mattina a Brusnengo e a Lessona (mercati), poi a Occhieppo Inferiore (Pettinatura Europa) e a Cossato (Conad). Per i Comunisti italiani oggi farà visita in città il senatore Antonino Cuffaro, sottosegretario alla ricerca scientifica e all'Università. In mattinata, accompagnato dal consigliere provinciale Silvio Belletti, sarà al Fondo Tempia, poi incontrerà il presidente della Provincia, Scanzio.

Silvio Berlusconi oggi a Torino terrà un comizio ed il Polo, che ieri sera ha festeggiato i candidati al Mirò, ha organizzato una trasferta in bus, promossa da Gilberto Pichetto; ci sarà anche Alberto Perini, altro candidato del Polo, il cui ufficio elettorale è a disposizione dei simpatizzanti per informazioni sulla trasferta (0152520123). Alleanza nazionale ha organizzato per oggi pomeriggio, in piazza S. Maria, una manifestazione particolare: candidati e dirigenti offriranno in degustazione prodotti tipici biellesi «per protestare contro le follie dell'Unione Europea che, a causa dell'incapacità del Governo, ha sancito la "morte alimentare" dei prodotti delle nostre vallli».

Gli appelli al voto. Il partito socialista, facendo seguito all'intesa già raggiunta con Forza Italia, invita i socialisti biellesi a sostenere il candidato Gilberto Pichetto. I verdi, invece, pur non essendo presenti propri candidati in provincia, sosterranno il ministro Livia Turco, appoggiato dal centrosinistra.

Ad Ailoche si fronteggiano due liste: «Il Campanile» e «Fiamma Tricolore». La prima sostiene Massimo Langhi, sindaco uscente; la seconda Valerio Cignetti, segretario provinciale del partito di Pino Rauti.

Due liste anche a Tavigliano: «Pro Tavigliano» e «Fiamma Tricolore». La prima lista sostiene come candidato sindaco Irene Fornero, «erede» del primo cittadino Boffo Hallaran; suo diretto avversario è Giovanni Nicolini. [r. s.]

Domenica si vota per il rinnovo del Consiglio regionale

Quartieri

Il Vernato sceglie i suoi consiglieri

Domenica nel seggio gli elettori residenti nel rione Vernato-Thes riceveranno, oltre alla scheda verde, anche una scheda color fucsia: servirà per eleggere il Consiglio di circoscrizione.

Le liste e i candidati. Alleanza nazionale presenta Danilo Banino, Matteo Biassoli, Mirko Marangon, Timoteo Malagoli, Bianca Malagoli, Alessandro Sbano, Alessandro Braggion, Carlo Barbera Audis e Luca Borella.

La lista «Per il Vernato-Thes»: Albino Bozino, Carlo Brusadore, Paola Cesano Magliola, Franco Gariglio, Guerrino Marchetti, Fabrizio Merlo, Luisa Mosca e Francesca Petri.

Infine «Impegno per il Vernato-Thes»: Arrigo Boggio Merlo, Nina Calvino Ramaccio Ortone, Cristiano Ferraris, Enrico Gremmo, Antonella Magarotto Podda, Claudia Papero Pregnolato, Renato Rolli e Giovanni Trocca. [r. b.]

IN BREVE

CRONACA

Razzia di computer in un negozio di Riva

Furto di computer e stampanti in un negozio di informatica nel rione Riva. Stando ai primi accertamenti della polizia, i ladri potrebbero essere entrati dalla porta principale, forse con chiavi false: la serratura non presentava infatti segni di effrazione. Furto anche in un alloggio a San Paolo: i ladri sono entrati dopo aver forzato una porta-finestra. [f. p.]

RAI

Agli sportelli dell'Ascom informazioni abbonati

La Rai, allo scopo di offrire un servizio infomativo più ampio, conferma la presenza del proprio personale a deisposizione degli utenti in città. Chi volesse approfittarne può recarsi mercoledì all'Ascom. [d. sa.]

APPUNTAMENTI

Tre incontri-dibattito su angeli, demoni e spiriti

Corrado Maggia, conduttore del programma televisivo dal titolo «Quando viene lo spirito», terrà un seminario di tre serate sul tema «Angeli, demoni e spiriti guida». Il primo appuntamento mercoledì prossimo nella Chiesa di Cristo Re, in via Rosselli 54. [f. p.]

CONFERENZE

Al «Patatrac» un incontro sull'illuminazione interio

Incontro di presentazione questa sera su «L'intensivo di illuminazione», per scoprire la nostra natura più profonda: alle 20,45 al «Patatrac» di piazza 1 Maggio 1/d. [r. mo.]

IL TRENTINO

I bandi di concorso nelle Asl e nei Comuni

Una nuova traccia, su iniziativa di Informagiovani, sui bandi di concorso.

Arpa: 23 collabor. amministr. prof. cat. D. 5 posti. Posti anche a Ivrea, Novara, Vercelli, richiesto diploma laurea in Economia Aziendale, ingegneria gestionale o economia e commercio o altre lauree equipollenti; **4 a Biella ed altri in zone limitrofe; per la copertura 17 posti di assistente tecnico cat. C**, diploma di perito chimico per la sede di Biella, di perito informatico ed elettronico per le altre sedi.

Asl 12 di Biella: 26 infermiere (30% riserva al personale di ruolo dell'Ente), diploma di infermiere professionale - iscrizione all'Albo; **1 operatore tecnico addetto all'assistenza**, diploma di scuola dell'obbligo, diploma di qualifica operatore tecnico addetto all'assistenza; **1 dirig. medico - direz medica di presidio ospedaliero**, laurea medicina e chirurgia - specializzazione nella disciplina in oggetto o equipollenti - abilitazione - iscrizione albo dei medici; **1 coll. prof. sanitario - capo servizi sanitari ausiliari con riserva al pers. dipendente ruolo dell'Ente**.

Asl 13 di Novara: 1 architetto cat. D collab. tecn. prof. (bando in Bur), diploma di laurea in architettura - abilitazione prof. - iscrizione albo; **1 coll. tecnico prof. ingegnere Uoa centro elaborazione dati e sistema informativo**, diploma laurea in ingegneria (informatica o elettronica delle telecomunicazioni) - abilitazione esercizio professionale - iscrizione albo prof.; **1 coll. tecnico prof. ingegnere Uoa controllo di gestione**, diploma di laurea in ingegneria gestionale - abilitazione esercizio professionale - alb prof. - idoneità fisica all'impiego.

Comune di Netro: istruttore direttivo area tecnica cat. D1, diploma di laurea in ingegneria o architettura o diploma di geometra con iscrizione all'albo da almeno anni ed esperienza pratica - una lingua straniera - informatiche.

Comunità Montana Prealpi Biellesi: 1 istruttore tecnico cat. C, posizione economica C. settore tecnico, diploma di geometra perito industriale o perito agrario

Comune Vallemosso: 1 vigile urbano autista messo notificatore (cat. C), diploma di istruzione di secondo grado - patente di guida cat. D con certificato abilitazione professionale trasporto pubblico di persone.

Comune di Valle San Nicolao: 1 istruttore comunale part-time (50% orario) cat. C1, diploma di istruzione secondaria di secondo grado.

Comune di Mosso: 1 collabor. prof.le cantoniere cat. B1: licenza di scuola media inferiore - patente di guida cat. D e certificato abilitazione KD.

Comune di Occhieppo Sup.: 2 istruttore settore tecnico e tecnico manutentivo cat. C, posizione economica C1, diploma di geometra.

Comune di Ronco: 1 istruttore direttivo part-time (18 ore sett.), diploma di laurea in ingegneria o architettura ovvero diploma di geometra e 5 anni di iscrizione albo o esper. di servizio.

La sede al DocBi

Per scoprire le proprie origini nasce «Genea»

BIELLA. Si chiama Genea ed è al servizio di tutti coloro che vogliono mettersi in cerca delle proprie origini. Il centro di raccolta dati (senza fini di lucro e con sede al DocBi) si occupa infatti di mettere in contatto privati o aziende con esperti e ricercatori.

L'organismo, collegato all'Archivio di Stato di Biella, conta su patrimonio infinito di elementi: collezioni private che contengono documenti provenienti da pubblicazioni o archivi privati; schedari con oltre seimila cognomi e ditte artigianali, commerciali e industriali del territorio (ma pure del Vercellese o del Verbano); una piccola biblioteca; lo schedario di toponomastica con materiale documentativo riguardo mulini, percorsi dolciniani ed altre curiosità. E non in ultimo un archivio fotografico con mille immagini, 4 mila cartoline ed altri documenti che vanno dal '700 ad oggi.

Il centro Genea è in via Marconi 26 ed apre al pubblico il sabato dalle 15 alle 18 (015-31460). [g. ca.]

Tra i compratori anche imprenditori ■ commesse di boutique

Vendeva coca alla Biella-bene patteggia 1 anno e nove mesi

Prima udienza ieri in tribunale per lo spaccio di cocaina nella Biella-bene.

Alla sbarra si sono presentati sei imputati, due dei quali accusati di essere i responsabili della rete di vendita di droga che avrebbe reso anche 5, 6 milioni a settimana.

Gli altri quattro (imprenditori, liberi professionisti e anche commesse di boutique), rivestirebbero il semplice ruolo di acquirenti. Fin dai primi interrogatori dell'inchiesta però, pur di fronte a precise accuse, i quattro hanno sempre negato di aver comprato droga e per questo motivo sono stati imputati di favoreggiamento.

Non a caso la loro posizione è stata subito stralciata e la discussione rinviata al 4 maggio: sembra infatti che il gruppetto abbia finalmente intenzione di ammettere la propria condizione di tossicodipendenza, facendo anche i nomi delle persone che avrebbero loro venduto la coca. E sotto il profilo penale non avrebbero più conseguenze.

Intanto ha risolto la propria posizione Mario Sabotino, 32 anni di Biella, imputato di spaccio insieme a Pier Vittorio Ospitalieri, 25 anni di Zubiena. Il primo ha patteggiato 1 anno e 9 mesi di reclusione, mentre per il secondo tutto è stato rimandato all'udienza di maggio.

Nei suoi confronti è stata richiesta (e i giudici hanno accolto l'istanza) una perizia psichiatrica, in quanto non sarebbe in grado di assistere e partecipare al processo.

L'indagine della polizia risale al marzo del '99: controllando un bar del centro, gli agenti notarono dei movimenti sospetti e, con discrezione, seguirono due persone fino ad un altro locale della periferia, dove scattò il primo blitz.

Venne così sequestrata una bustina di cocaina e, nella perquisizione dell'abitazione di Sabotino, trovato anche un chilo e mezzo di marijuana: di seguito furono identificati tutti gli altri compratori e anche il secondo spacciatore del gruppo. [d. p.]

Omicidio Tripepi processo

La Corte d'Assise di Novara ieri mattina ha sospeso il processo a Domenico Branca, 41 anni, accusato dell'omicidio di Giuseppe Leopoldo Tripepi, trovato morto nell'80 lungo una strada a Benna.

I difensori, Michele D'agostino di Milano e Antonio Malagoli di Reggio Calabria, hanno sollevato un'eccezione d'incostituzionalità circa la possibilità di accedere al rito abbreviato, esclusa per gli ergastoli al momento del rinvio a giudizio dell'imputato e attualmente invece ammessa.

A Domenico Branca gli inquirenti erano giunti tramite le dichiarazioni di un pentito: si sarebbe quindi trattato di un regolamento di conti legato ad un fallito sequestro di persona. [r. s.]

LETTERE AL GIORNALE

quelle esumazioni

Originario d'un paesino della alta valle Elva, la settimana scorsa vi visito il cimitero e con impressione constato l'avvenuta esumazione dai loculi delle salme di persone da me conosciute e decedute non più di 15-20 anni orsono. Corpi ancora interi sono stati gettati in fosse comuni. Inutile ogni appello: è la legge! E la legge nazionale o della Cee che sia, «ha deciso» che una salma si dissolva dopo 25-30 anni non dalla tumulazione, ma dalla stipula del contratto di «locazione»... Risultato? Il vilipendio di cadavere legalizzato!

E con quanta solerzia gli enti locali applicano soprattutto quelle norme comunitarie che permettono loro introiti, come nel caso del rinnovo dei contratti cimiteriali. Comunitario no, trovo immorale pensare, applicare, anche soltanto subire passivamente norme contrarie al buonsenso o a tradizioni locali; è immorale mercanteggiare sulla dei nostri cari sotto la minaccia di vederci togliere le loro tombe.

Questa vicenda è soltanto la scia di tutta una serie di normative Cee che sembrano partorite appo-sta per defungerci sia nella dignità umana e civile che fisicamente, vedi stabilire che i salari siano proporzionali alla produttività zonale o la legalizzazione dei cibi transgenici e quant'altre sofisticherie a pena dei cibi e prodotti nostrani...

Sarò idealista, ma negli anni 80 noi idealisti, all'epoca studenti minorenni e non votanti, venimmo abilmente plagiati affinché convincessimo i nostri genitori a suffragare quell'idea romantica d'Europa unita. Quegli abili demagoghi omisero ad arte di esporci quale comunità europea pensassero.

In pratica, ... può fare? Per tornare agli esempi di cui sopra, tutti vantiamo competenza sull'igiene alimentare e pochi di noi hanno una qualche influenza all'interno del mondo lavorativo. Tutti noi potremmo però decidere di essere un giorno cadaveri recidivi, ingombri biologici. Per il rispetto nostro e dei nostri cari la parola d'ordine è «cremazione». E, perché no, a spese del Comune!

Fausto Giorda, Vigliano

NUMERI UTILI

AUTOAMBULANZE

Biella: tel 015/20.100 - 20.101; **Cavaglià:** tel. 0161/966 055; **Cossato:** tel. 015/922.123.

PRONTO SOCCORSO

Biella: tel. n. verde 167-120.118.

GUARDIA MEDICA

Biella: telefono 015/20 848-9; **Cavaglià:** tel. 0161/96.470; **Cossato:** 015/922 801.

CARABINIERI

Biella: via F.lli Rosselli 96/b, tel. 015/84.09.054 - 015/84.09 051 - 015/84 09 047 (pronto intervento 112).

QUESTURA

Biella: via Tripoli 2, tel. 015/35.90.411.

FERROVIE DELLO STATO

Stazione Biella San Paolo, piazza San Paolo, tel. 015/40.25.52.

AZIENDA DI PROMOZ. TURISTICA

Biella: via Lamarmora 8 telefono 015/35.11.28

AZIENDA TRASPORTI (ATAP)

Biella: Direzione e Segreteria, viale Macalle 40, telefono 015/84.88.411

INPS

Biella: via Tripoli 14, telefono 015/35.041, fax 015/35.04.414.

FARMACIE DI TURNO

A **Biella:** *Farmacia Dr. Gambarova*, via Italia 61, tel. 015/22.390. Orario di apertura: dalle 8,30 alle 12,30 e dalle 15,30 alle 19,30. Nelle altre ore apre su presentazione di ricetta medica urgente. Per gli altri Comuni della provincia, le farmacie di turno svolgono il servizio di reperibilità notturna, a chiamata, dietro presentazione di ricetta medica urgente.

Ronco: *Dr. Caccia*, 92, tel. 015/46.16.59.

Zubiena: *Dr. Carlo Pongheri*, via Quagliano 23, tel. 015/56.01.52.

Gaglianico: *Dr. Pietro Pisani*, via 57, tel. 015/54.18.05.

Cossato: *Dr. Francesco Vaira*, via Mazzini 80, tel. 015/93.519.

In campo a favore del Fondo Tempia la Nazionale Calcio tv

Gnocchi & c. allo stadio

Domani per la «partita del cuore»

BIELLA

Orazio Scanzio, presidente della giunta provinciale, che fronteggia Gene Gnocchi; poi il sindaco di [illegible] Gianluca Susta che dribbla Walter Zenga mentre in campo, a controllare che il gioco [illegible] liscio, niente [illegible] che [illegible] super-arbitro Pierluigi Pairetto.

Tutto questo e molto [illegible] più nella partita del cuore, la [illegible] da in quindici giorni, che vedrà a confronto la Nazionale Calcio Tv ed una rappresentativa biellese sponsorizzata [illegible] Mirò Mu[illegible] club. [illegible] tutto andrà [illegible] favore del Fondo Edo Tempia che ha realizzato l'iniziativa anche grazie all'interessamento di Peppe Quintale.

L'appuntamento è allo stadio La Marmora domani pomeriggio alle 16 e per l'occasione un buon numero di biglietti è già stato venduto dal diabolico Gabibbo che, la [illegible] settimana in via Italia, fra un sipario e l'altro, è riuscito a «smazzare» [illegible] tagliandi in meno di un'ora.

[illegible] chi saranno gli atleti pronti a scendere in campo? La Nazionale Calcio Tv giocherà [illegible] una difesa a quattro in linea: a destra l'ex Gatto di vicolo Miracoli Franco Oppini e a sinistra l'«asmatico» Roberto Baffo Crema, il re delle televendite. Centrali l'inviato di Striscia la notizia, Valerio Staffelli ed il «papà» del Gabibbo, Lorenzo Beccati. Il centrocampo vedrà impegnati Corrado Tedeschi (in difesa) e Gene Gnocchi a ridosso delle punte [illegible] infine nella zona nevralgica Peppe Quintale e l'intramontabile Walter Zenga. Il compito di mettere a segno il maggior numero di gol sarà invece affidato al dj Fargetta ed a Stefano Tacconi.

E [illegible] solo. Si preannuncia ricca anche la panchina che vedrà allo prese con un tifo sfrenato il dj Ringo [illegible] immancabilmente accompagnato dalla moglie-mozzafiato Eleonoire Casalegno), il tuttomuscoli Edo Soldo, Jimmy Ghione, Massimo Giuseppe Alfredo Maria Buscemi e per finire in bellezza anche Bruno dei Fichi d'India.

Al termine dello show, dopo una cena in un noto hotel cittadino, una super-serata in discoteca, al Mirò di via Amendola, dove verrà festeggiato per il suo compleanno il mister della Nazionale Vittorio Fagioli. Assicurata in pista anche la presenza di Federica Panicucci. [p. g.]

Tacconi (in un'azione di gioco), tra i beg di domani sera al La Marmora

Gli [illegible] studenti [illegible] in onda

I ragazzi di otto istituti biellesi saranno protagonisti a Raisat3

BIELLA

Trecentocinquanta studenti delle superiori biellesi sbarcano [illegible] tv. Per cinque giorni (il 17, 18, 19, 27 e 28) dalle 15,30 alle 17,30 gli alunni di otto istituti della provincia [illegible] protagonisti del piccolo schermo. Il programma s'intitola «La scuola in diretta» e va in onda su Raisat3.

Si tratta di un'iniziativa del Ministero della Pubblica Istruzione in collaborazione con l'Ufficio Studi dei Provveditorati e che quest'anno ha coinvolto anche Biella. La provincia, grazie al supporto dell'Agenzia stampa di A.gio nella preparazione delle cinque trasmissioni in diretta, sarà rappresentata sulla tv via satellite da cinque scuole di Biella (Itc Bona, Geometri «Vaglio Rubens», Liceo Classico, Istituto «Santa Caterina», Liceo Scientifico) e 3 del circondario (Liceo Scientifico di Cossato, Istituti Sella e Motta di Mosso). I ragazzi avranno l'opportunità di entrare direttamente a contatto con i meccanismi televisivi, diventando essi stessi autori, ospiti, conduttori e opinionisti insieme a tre scuole di Napoli.

Il tema da discutere sarà «Mens sana in corpore sano» e farà riflettere sul rapporto mente-corpo, [illegible] rischi legati all'eugenetica (cioè la scienza che studia il miglioramento della specie umana), sullo sport e sul volontariato come strumenti per equilibrare la mente. E poi ancora [illegible] rischi dell'ecstasy, sul disagio giovanile e sui disturbi alimentari. Il progetto è stato coordinato [illegible] professor Stefano Garlanda, da Gianfranco Barile del Provveditorato) e [illegible] Luisa Cagna di A.gio. [g. co.]

Parla il neo responsabile per Biella

«La presenza Enel sarà sempre forte»

[illegible]

«Ho accettato [illegible] trasferimento con molto entusiasmo, anche perché Biella è una delle provin[illegible] più importanti p[illegible] la [illegible] azienda, sulla quale ha investito [illegible] [illegible] molte risorse. So che c'è molto da fare, ma spero di [illegible] in grado di dare continuità al lavoro già svolto dai miei predecessori». Chi parla è Antonio Cardetta, 51 anni, dallo [illegible] 15 marzo [illegible] direttore responsabile dell'Enel di Biella, subentrato [illegible] Roberto Pianta.

L'ingegner Cardetta, già responsabile della zone di Rivoli, è approdato [illegible] settore della distribuzione dopo avere fatto numerose esperienze nel [illegible] po della ricerca e dell'impiantistica, soprattutto in Lombardia e in Sardegna.

A Biella arriva però in un momento particolare, con i biellesi preoccupati [illegible] polemici nei confronti dell'Enel per essere stati aggregati alla direzione di Ivrea (responsabile l'ingegner Crida), che comprende la città eporediese, Ciriè [illegible], appunto Biella. Mentre in molti avevano [illegible] sperato [illegible] vedere il centro laniero assurgere al ruolo [illegible] polo strategico dopo lo sganciamento da Novara, che comprendeva anche Novi Ligure, Alessandria, Vercelli, Verbania e Borgomanero.

«Ho letto qualcosa in tal senso, e mi ha preoccupato. [illegible] spero - ha proseguito il neo-direttore - di chiarire presto ogni equivoco. In realtà la decisione [illegible] ridisegnare l'assetto dell'energia elettrica in Italia è stata presa dall'Authority e dagli azionisti di maggioranza che fanno capo al ministero del Tesoro. Strategie politiche che hanno portato a favorire nuove realtà protagoniste nella produzione, trasporto e distribuzione dell'energia elettrica. Una scelta, quella di aggregare Biella a Ivrea, sicuramente dolorosa [illegible] che per noi, ma che non comporterà [illegible] alcun calo [illegible] [illegible] nei confronti di questo territorio, dove confermiamo tutti gli impegni già presi a suo tempo di potenziamento e miglioramento della rete di distribuzione e del rapporto complessivo con tutte le realtà biellesi. Posso garantire che la presenza dell'Enel [illegible] Biella sarà sempre forte».

Intanto è stato smentito lo smembramento dell'attuale apparato tecnico. Mentre è stato confermato il trasferimento degli uffici di via Dal Pozzo alla palazzina di via Rigola: «In questo caso - ha concluso Antonio Cardetta - abbiamo già un piano per cercare di limitare i disagi degli utenti, soprattutto di quelli meno giovani o senza mezzi di trasporto, che [illegible] prende il potenziamento dei numeri verdi, tanto da consentire all'utente di risolvere la [illegible] parte dei [illegible] problemi direttamente al telefono e senza spese ulteriori. [f. p.]

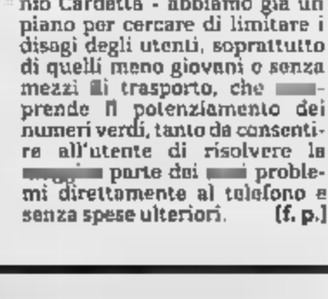

Antonio Cardetta, responsabile Enel

Le modalità

I contributi per il [illegible] d'affitto

BIELLA. Un bando di concorso per l'assegnazione di contributi per il pagamento del canone d'affitto. Le domande vanno presentate entro il 19 maggio al settore Servizi sociali del Comune, in [illegible] Battistero. Il modulo per la domanda (non occorre presentare altri documenti, salvo le certificazioni di invalidità e di malattia), viene pure distribuito in Comune.

Possono fare domanda coloro che fruiscono di un reddito annuo lordo complessivo dell'intero nucleo familiare [illegible] superiore alla [illegible] di due pensioni integrate al minimo Inps, il cui canone [illegible] affitto incida [illegible] detto reddito almeno per il 14%. Il reddito percepito viene considerato diminuito di 1 milione per ogni figlio a carico.

Inoltre chi fruisce di un reddito annuo lordo complessivo dell'intero nucleo familiare non superiore al vigente limite per l'accesso all'edilizia residenziale pubblica, di cui all'articolo 2, comma 1, lettera e) della Legge regionale 28.3.1995, n. 46, il cui canone d'affitto incida [illegible] detto reddito almeno per il 20%. Ai fini del calcolo del reddito familiare, il reddito di lavoro dipendente o pensione viene considerato nella misura del 60%. Sul reddito così determinato viene, inoltre, operato un abbattimento di 1 milione per ogni figlio a carico.

Il limite di reddito vigente varia, in base alla composizione del nucleo familiare, tra i 18 milioni 796.000 per le famiglie fino a due componenti e 30 milioni 073.600 per le famiglie di cinque o più componenti. È importante ribadire che per [illegible] rispetto di tali limiti il reddito da lavoro dipendente [illegible] pensione viene considerato solamente nella misura del 60%. [f. p.]

DALLA [illegible]

COGGIOLA

Ancora ritardi per i lavori della palestra comunale

I lavori di costruzione della nuova palestra avrebbero dovuto essere ultimati entro il 31 dicembre [illegible] [illegible] l'amministrazione ha concordato con l'impresa una proroga fino al 31 marzo. Imprevisti e contrattempi hanno però fatto [illegible] te slittare la data di consegna dell'opera. La struttura, che costerà circa 1.400 milioni (sempre che i contrattempi non vadano [illegible] incidere negativamente sulle previsioni di spesa) offrirà 200 posti a sedere [illegible] 500 [illegible] piedi: oltre a servire le scuole fungerà da salone polivalente nel quale saranno ospitati competizioni sportive, [illegible] ti ricreativi e culturali. [m. ch.]

[illegible]

Una domenica ecologica per ripulire il paese

Comune [illegible] Pro loco saranno impegnati, domenica, nella giornata ecologica. Ritrovo alle 8,30 al laghetto Gabella: i volontari, suddivisi in gruppi, dovranno ripulire alcuni angoli del paese mentre altri, dotati di furgoncini, saranno incaricati di raccogliere i rifiuti e depositarli accanto al municipio. In caso di pioggia la manifestazione sarà rinviata. [m. ch.]

[illegible]

Composter, il 30 scade la domanda [illegible] assegnazione

Scadrà il [illegible] aprile il termine per la presentazione della domanda per l'assegnazione dei contenitori di compostaggio dei rifiuti organici. I richiedenti, residenti o domiciliati nel territorio di competenza della Comunità montana Valle di Mosso, dovranno compilare [illegible] modulo prestampato reperibile presso gli uffici dell'ente. I composter saranno distribuiti, fino ad esaurimento, sulla base di una graduatoria che [illegible] Comunità montana stilerà tenendo conto della data [illegible] inoltro delle domande. [m. ch.]

ESSELUNGA

aperto domenica 16

dalle 9 alle 19

lunedì aperto dalle 9 alle 22

Quaregna

via Martiri della Libertà

[illegible] vendita sono effettuate in [illegible] alle d[illegible]zioni di ogni [illegible] amministrazione comunale

buzzi

Collezioni Primavera 2000

...per la donna...

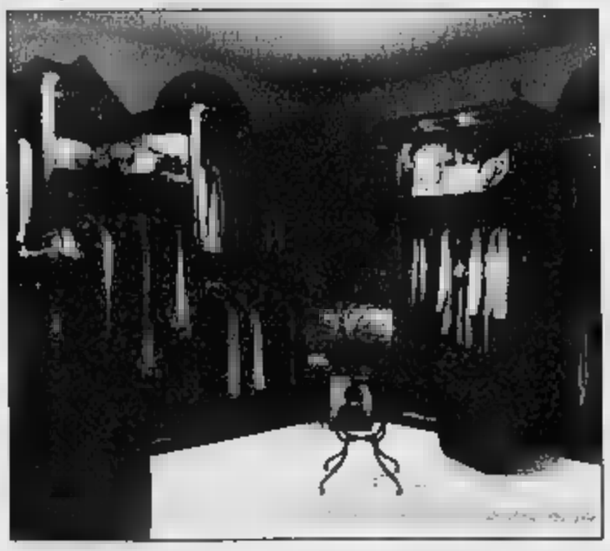

Per uomo [illegible] donna le collezioni di Armani, Versace, Ferré, Cavalli, Moncler e Allegri.
Per l'uomo elegante camicie [illegible] misura Sonrisa [illegible] abiti Pal Zileri, Giorgio Armani e scarpe Church's.
Per la donna elegante Genny, Gianfranco Ferré Studio, le maglie di Pier Antonio Gaspari e Per Esteso.
In un ambiente più rustico lo sportswear di Gant, Bostonian, Woolrich, Barbour, Piero Guidi.
Pelletteria Pinciden, profumi Penhaligon's

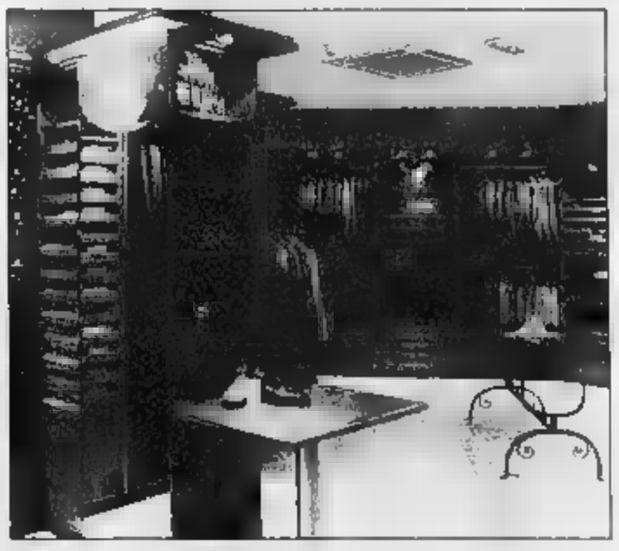

per l'uomo...

... e per lo sportivo

buzzi Via palestro, 1 - Ivrea - Tel. 0125 - 480.64

www.alfaromeo.com

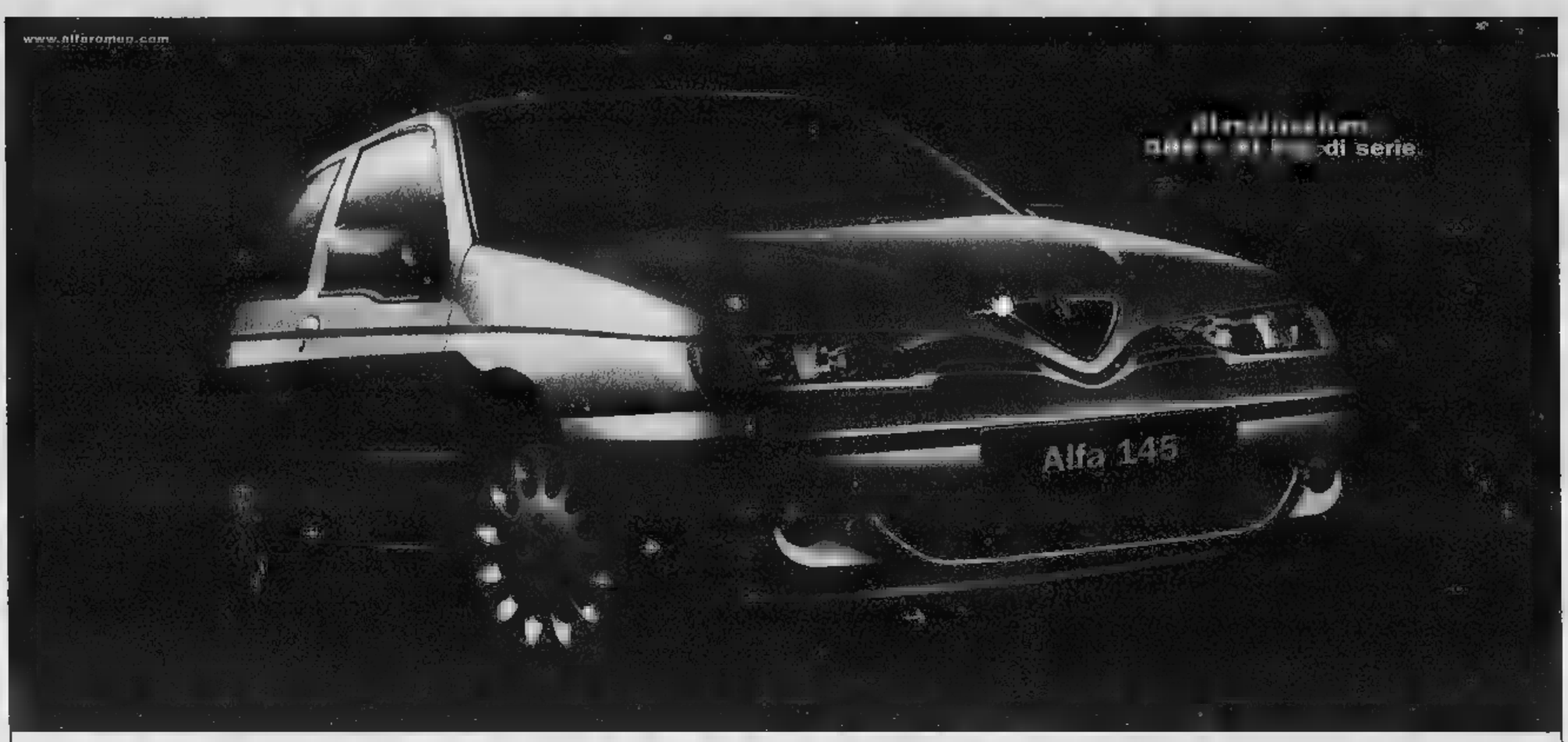

Alfa 145 Lasciati tentare.

Fino al 30 aprile grandi vantaggi per chi sceglie Alfa 145, compresa la versione turbodiesel 1.9 JTD. L'iniziativa è valida anche su Alfa 146.

- 4 milioni in meno sul prezzo di listino con consegni un usato non catalizzato che vale zero*
- 6 [illegible] supervalutazione con consegni un [illegible] quotato Eurotax Blu*
- 20 milioni di finanziamento in 36 [illegible] a tasso zero*

*Le offerte non sono cumulabili tra loro e valgono in tutta la rete aderente per le versioni 1.4 T.S. L, 1.6 T.S. L, 2.0 Q. 1.9 JTD, 1.9 JTD L. La disponibilità dei vari Allestimenti Euotax Blu in vigore al momento. Esempio di finanziamento importo L. 20.000.000 a 36 rate mensili da L. 575.600 + Spese gestione pratica e bollo L. 240.000 + I.A.N. 0% + T.A.E.G. 0,83%. Salvo approvazione SAVA. Per ulteriori informazioni consultare i fogli informativi disponibili a termini di legge.

ALFA 145 1.4 T.Spark L. L. 23.500.000 (€ 12.136,74 chiavi in mano I.P.T. esclusa) se consegni un usato non catalizzato che vale zero.

L'iniziativa dei Concessionari Alfa Romeo

Alfa Romeo Services

AUTOTEAM
VERCELLI - Tangenziale Sud, 61 - Tel. 0161294319
www.autoteam.alfaromeo.com

GILARDI & C.
BORGOSESIA (VC) - Via G. Marconi, 42
[illegible]. 016322566/21482

ENERGIA
GAGLIANICO (BI) - Via Cavour, [illegible]
Tel. 0152543034

Alfa Romeo

ELEZIONI REGIONALI - 16 APRILE 2000

L'IMPEGNO DI GHIGO PRESIDENTE

- PER UN VERO FEDERALISMO CHE CONSENTA AL PIEMONTE DI GESTIRE LE PROPRIE RISORSE
- PER LA SICUREZZA DEI CITTADINI
- PER LO SVILUPPO DEL LAVORO, DELLE IMPRESE E DEL TURISMO
- PER UNA SANITA' VICINA ALLE NECESSITA' DELLA GENTE
- PER I GRANDI COLLEGAMENTI INTERNAZIONALI
- PER FARE DEL PIEMONTE UNA REGIONE D'EUROPA

Il Presidente Enzo Ghigo invita a partecipare all'incontro con l'On. Silvio Berlusconi in P.za Carignano a Torino - ore 18.

www.enzoghigo.it

MESSAGGIO ELETTORALE - COMMITTENTE ON. DELL'ELCE AMM.RE NAZIONALE DI FORZA ITALIA

PER IL PIEMONTE

IL PIEMONTE VUOLE CONTINUARE A CRESCERE

Si propongono alla carica Mauro Luigi Guenzino, Sandro Serasso e Antonio Graglia

Tronzano, corsa a tre per il sindaco

Ogni lista è formata da sedici candidati

Walter Camurati

TRONZANO

Anche all'elettorato di Tronzano arrivano le ultime raccomandazioni dai tre candidati alla carica di sindaco: nello ordine con cui compariranno sulle scheda elettorale sono Mauro Luigi Guenzino alla testa di «Uniti al centro per Tronzano», Sandro Serasso con «Nuove realtà per Tronzano-Serasso» e Antonio Graglia «Insieme per Tronzano».

Ciascuna squadra è composta da 16 candidati. Quella di Mauro Luigi Guenzino comprende Daniela Alberto in Balegno, Nicola Arena, Pier Antonio Bonadonna, Massimo Borro, Piero Borro, Giuseppe Boschiero, Gianni Bottaro, Marco Carlino, Luca D'Alessandro, Francesco Devecchia, Ottavio Di Napoli, Virgilio Domanico, Salvatore Ferrara, Giovanni Renditore, Emiliana Sellone e Mario Vinai. Sandro Serasso schiera Germana Musso in Donà, Filippo Barresi, Luciano Giuseppe Autino, Gian Enrico Locatelli, Antonio Piero Bongianino, Pietro Castellina, Mario Ernice Formaggio, Piero Furlan, Teresita Candida Rosso in Silvestro, Pier Angelo Rota, Giuseppe Limata, Simone Oltolini, Mariella Ferrero in Arrigoni, Gianmario Bianchi, Anna Maria Rotella in Trapasso e Rocco Coduti.

Questa infine la formazione di Antonio Graglia: Maria Luisa Ballini in Vedovato, Angelo Berlucchi, Claudio Bobba, Anna Maria Bobola vedova Lugli, Domenico Bono, Maurizio Cal, Alfonsino Cappuccio, Domenico Castaldo, Luciano Chemollo, Elio Giorgio Daniele, Roberto Fontana, Silvana Garzone in Carnio, Pier Giovanni Occlepo, Dino Giuseppe Ravarino, Giorgio Soligo, Luciana Vallaro.

Ed ecco gli ultimi appelli dei tre candidati prima della tradizionale pausa di riflessione.

Mauro Luigi Guenzino, e tutti i componenti della lista, «rivolgono un doveroso ringraziamento a tutti i tronzanesi che durante questa campagna elettorale, dapprima contribuendo alla stesura del programma amministrativo, ed in seguito con attestazioni di fiducia e stima, hanno dato senso a tutto il lavoro svolto».

Mauro Luigi Guenzino, Sandro Serasso e Antonio Graglia sono i candidati che si contendono la carica di sindaco

Prosegue Guenzino: «Chiediamo il voto dei tronzanesi, soprattutto e non solo dell'area moderata, per dare una speranza a una comunità che non identifica l'immobilismo il realismo. Se premiati dal voto, onoreremo gli impegni assunti: una comunità non sfruttata per motivi elettorali o personali, ma semplicemente servita».

Sandro Serasso chiede il voto dei suoi elettori «per unire intorno al gruppo di Nuove realtà per Tronzano tutti i cittadini, con l'impegno di attuare le proposte contenute nel programma e di ridare ai giovani fiducia nel futuro. Insieme con i componenti della mia squadra mi impegno di ascoltare tutti, e a questo scopo aprirò immediatamente lo sportello del cittadino al quale chiunque potrà rivolgersi per presentare i suoi problemi». Serasso punta inoltre a far confluire fondi europei a Tronzano per finanziare una rete di insediamenti artigianali e creare nuovi posti di lavoro.

Antonio Graglia, sindaco uscente, fa sapere che lui e la sua squadra ritengono «corretto rivolgersi a tutta la cittadinanza ricordando che si presentano al giudizio del voto consci di aver governato con onestà e realismo, utilizzando al meglio le risorse finanziarie disponibili. I servizi offerti, gli interventi eseguiti, l'esperienza maturata sono la garanzia per proseguire ad amministrare il territorio. Sulla concretezza del lavoro svolto e del programma proposto, e non sulla fantasiosa propaganda, ci proponiamo al voto dei cittadini».

IN BREVE

INCIDENTE

Grave un automobilista

Incidente, ieri intorno alle 19,30, sulla statale Trossi all'altezza di Collobiano. Un uomo, alla guida di una Porsche, è finito fuori strada e ha rischiato di annegare. L'automobilista, di cui è stato noto il nome, è stato prima dall'ambulanza medicalizzata del «118» e poi portato con l'elisoccorso all'ospedale di Novara.

FURTO

Ruba un'auto, arrestato

Pochi minuti dopo aver rubato un'auto, è stato bloccato da una pattuglia dei carabinieri e arrestato: a finire nei guai Tullio Piciano, 27 anni, muratore di Vercelli. Il giovane, processato ieri mattina per direttissima, ha patteggiato una pena di tre mesi e 400 mila lire di multa.

AVVICENDAMENTI

Salvoldi presidente Fiva

Il borgosesiano Enrico Salvoldi è stato eletto presidente Fiva-Ascom: sostituirà Vincenzo Tripodi, che ha lasciato la guida della Fiva dopo anni di presidenza. Il nuovo presidente ha garantito massimo impegno nel superare un momento delicato per la categoria.

MERCATINI

Antiquariato a Santhià

Si terrà il 28 maggio, il 25 giugno e 23 luglio il mercatino d'antiquariato, che il consorzio naturale «Santhià e oltre» ospiterà in corso Beato Ignazio a Santhià. Chi volesse aderire all'iniziativa può contattare Rosanna Ferro allo 0161-923759.

Riaperto il parco pubblico di Borgosesia

Pista di pattinaggio nel nuovo «Magni»

Il parco Magni è stato dotato di una serie di servizi e strutture pubbliche

BORGOSESIA

E' stato riaperto Parco Magni, il grande polmone verde della città che negli ultimi due anni è stato profondamente riorganizzato. E come ogni volta che i cancelli sono stati schiusi al pubblico, anche in quest'occasione il panorama è mutato. E' stata infatti ultimata la pista polivalente costruita nella parte alta dei giardini pubblici, vicino alla ex serra e ai campi da bocce.

Si tratta di un terrazzo di cemento dove si può praticare il pattinaggio ma dove sarà anche possibile organizzare incontri all'aperto e concerti. La struttura è infatti in grado di sopportare il peso di palchi e di altri strumenti installati all'occorrenza per le varie manifestazioni.

è tutto. Presto verrà installato un nuovo cantiere, e sarà l'ultimo: con una spesa di sessanta milioni verrà riorganizzato lo spazio verde tra i locali della serra e i campi da bocce.

«Con questo intervento - spiegano dagli uffici comunali - termina l'ingente investimento che l'amministrazione ha dedicato a Parco Magni, un patrimonio della città che meritava di essere valorizzato. A questo punto l'area verde è divisa in due: una parte è stata dedicata all'ambiente e agli aspetti naturalistici, l'altra verso via Vittorio Veneto sono invece stati realizzati nuovi e importanti servizi».

Mentre i campi da bocce sono già disponibili e saranno curati dalla sbocciofila di Borgosesia, per il momento ci sono novità per la gestione del bar, che sarà ospitato nei rinnovati locali della serra.

«Avremmo voluto affidarlo a un'associazione di Borgosesia - sostiene il sindaco Corrado Rotti - così gli eventuali utili potevano essere utilizzati per finanziare attività sociali, culturali oppure sportive. Nessun gruppo però si è fatto avanti concretamente dunque saremo costretto a indire una gara d'appalto». Così il bar sarà gestito direttamente dai privati, che pagheranno un affitto al Comune.

Infine un privato ha regalato alcune decine di papere. [f. fo.]

I buttafuori contestano l'accusa

Per i calci a un cliente in Tribunale a Vercelli i bodyguard del Globo

VERCELLI. E' una sera di gennaio di cinque anni fa, il vercellese Joseph Donis è fermo accanto alla pista del Globo quando nella discoteca di Borgovercelli scoppia improvvisa una rissa. Accusa e difesa, che si sono fronteggiate ieri in Tribunale, fin qui sono d'accordo. Sulla seconda parte della ricostruzione, invece, affilano le armi. Joseph Donis, che ha sporto querela ed è seguito dagli avvocati Campisi e Mussato, sostiene di essere stato portato in un ufficio del locale: un buttafuori lo invita a seguirlo, poi chiude la porta a chiave, viene raggiunto da altri tre colleghi della sicurezza e tutti si accaniscano per almeno un quarto d'ora a calci, pugni e sputi contro il cliente. Un quinto buttafuori, invece, mentre Donis sta andandosene con tante scuse del direttore, gli avrebbe affibbiato un ultimo pugno in pieno viso. Forse il primo bodyguard - dice il giovane, che in aula non è in grado di riconoscere tutti i buttafuori - lo ha confuso con uno degli esagitati della rissa, ma non si è certo profuso in spiegazioni.

Sulla vicenda, che ha portato i «gorilla» in aula con l'accusa di sequestro di persona e lesioni, il giudice monocratico Campese è arrivato a un verdetto: ha invece nominato un perito, il dottor Prestinari, perchè si pronunci sulle lesioni (una prognosi di 40 giorni, dice il vecchio referto) riportate da Donis. La difesa di Luca Vasconi, Massimo Disperati, Gaetano Magliano, Paolo Cagelli e Umberto Costarelli, tutti lombardi, contesta infatti ferite ed episodio. A giudice, pm (il sostituto Pugliese), parte civile e difesa (tra gli altri sono al lavoro i legali vercellesi Somaglino e Cometti) l'esperto riferirà il 6 giugno. [r. m.]

La difesa: solo errore materiale

Graduatorie alterate Alla sbarra 2 dipendenti del Provveditorato studi

Il Provveditorato agli studi di Vercelli

VERCELLI. Sono accusate di falso e truffa ai danni dello Stato, e il giudice deciderà sulla loro innocenza o colpevolezza il 30 maggio, sentendo gli ultimi testi. Nel '91 le dipendenti del Provveditorato Giuseppina Carugno e Alda Gilardino avrebbero attribuito determinati punteggi ai candidati alterando (volutamente, secondo il capo d'imputazione) i dati della graduatoria del personale amministrativo della scuola. Secondo la difesa, i legali Scheda, Cardano e Raina, si sarebbe però trattato di un semplice errore materale, subito corretto. E' stata stralciata la posizione di una terza persona, presente in graduatoria, che avrebbe presentato uno stato di servizio alterato: il fascicolo torna al gip, per un difetto di notifica. [r. m.]

Giovane di Robbio

Senza biglietto prende a pugni la capotreno

ROBBIO. Non ha il biglietto, e quando la capotreno gli chiede i documenti, reagisce sferrandole un pugno in pieno viso. Succede l'altro pomeriggio, intorno alle 17, sul treno Vercelli-Pavia. E l'episodio costa una prognosi di tre giorni alla capotreno ferita, che abita a Tortona e che ha voluto concludere il viaggio prima di presentarsi in ospedale, e una denuncia al ragazzo, un diciannovenne di Robbio, con l'accusa di violenza, resistenza e interruzione di pubblico servizio.

La dipendente delle Fs inizia a chiedere il biglietto ai passeggeri poco dopo la partenza del treno da Vercelli. Il convoglio è nei pressi di Robbio quando la donna si rivolge al ragazzo, che non solo non ha il ticket, ma quando la capotreno gli chiede un documento, reagisce in malo modo. Il convoglio si ferma, il ragazzo scappa ma viene subito raggiunto dalla polfer vercellese: scatta la denuncia, che comprende anche l'interruzione di pubblico servizio. Il treno, fermo in campagna, ha infatti accumulato 15 minuti di ritardo. [r. m.]

Dal direttivo regionale

Cgil Valsesia No alla linea anti-Fiva/Ascom

BORGOSESIA. Sconfitta la linea difensiva della Cgil valsesiana, ieri il direttivo regionale ha votato l'ipotesi di organizzare a livello provinciale tutte le segreterie e di fatto questa scelta prevede lo smembramento della Camera del lavoro di Borgosesia. Gli uffici saranno accorpati a quelli di Vercelli mentre le sedi sul territorio saranno aggregate alle segreterie delle rispettive province: Novara per la zona di Romagnano e Grignasco, Biella per la Valsessera.

«E' stata votata - afferma il segretario della Cgil Valsesia Giovanni Beccaro - una proposta che penalizza i lavoratori e la nostra stessa realtà».?Per modifiche sostanziali della struttura sindacale le votazioni devono raccogliere almeno i due terzi di consensi. Il direttivo regionale è costituito da 115 rappresentanti e la soglia da superare era quella dei 77 voti: «A favore ne sono stati 81 - aggiunge Beccaro - dunque poco più del minimo. Questa per è una sconfitta, ma non è detta l'ultima parola. Ci batteremo fino alla fine per difendere l'autonomia». [f. fo.]

RTL TORINO

è la voce che ogni giorno ti racconta quello che accade nella tua regione. Notizie, sport, eventi, manifestazioni, mostre, mercatini ... insomma tutto quello che può essere di tuo interesse lo trovi su RTL TORINO!

Tel. 011 6524511
Fax 011 6524539

BIELLA e Provincia 94.500

RTL TORINO LA RADIO CHE TI ASCOLTA

Nuova Seat Toledo.
Tecnologia e seduzione.

SEAT

Info Seat: www.seat.com

Dietro una grande emozione c'è una serie di calcoli perfetti.

La bellezza è anche espressione della tecnologia. Come nel caso della nuova Seat Toledo. Impossibile non emozionarsi di fronte alla sobrietà delle sue linee, al disegno del profilo, alla grinta del suo frontale. Forme perfette che sono il frutto di un'avanzatissima tecnologia automobilistica.

Salite a bordo e godetevi la confortevole sensazione di sicurezza che possono darvi ABS, ESP, il doppio airbag e gli airbag laterali anteriori. E, grazie all'estrema silenziosità di tutti i motori della nuova Seat Toledo, potrete gustare il panorama in completo relax. Buon viaggio.

Vieni a provarla da:

COMAUTO 2

CONCESSIONARIA SEAT PER LA PROVINCIA DI BIELLA

BIELLA - Via Galimberti, 45 - Tel. 015 401050 - 015 402360

Dotcl Advertising

Il 14 aprile
vi accorgerete
che non tutto
è stato ancora
scoperto.

(E qualcosa non lo sarà mai)

BMW e Castrol. Incontro al vertice della tecnologia

www.bmw.it

nuova BMW Serie 3 Cabrio e BMW C1

Auto

Via Candelo, 6
Tel. 015 8408148
BIELLA

Piacere di guidare

MESSAGGIO ELETTORALE - COMMITTENTE ON. G. DELL'ELCE

UNA SCELTA DI CAMPO

Torino, 14 aprile - ore 18.00 - Piazza Carignano

Silvio BERLUSCONI

Presidente di Forza Italia

FORZA ITALIA

chiude la campagna elettorale

FORZA ITALIA

parteciperanno:

On. Enzo GHIGO

Candidato alla Presidenza della Regione Piemonte

On. Roberto ROSSO

Coordinatore Regionale di Forza Italia

Committente: Movimento Politico Forza Italia - On. Giovanni Dell'Elce

Domani sera nel Novarese l'antica rappresentazione sacra nata nel 1729

Sabato di Passione a Romagnano

I quadri sono interpretati da trecento figuranti
Previste tre repliche per l'edizione del Giubileo

ROMAGNANO SESIA

La Passione di Romagnano diventa un evento teatrale nell'anno del Giubileo. Ha origini antichissime: la prima edizione risale al 1729. E nel corso dei secoli si è confermata un allestimento di alto livello, tanto che oggi è inserita nell'«Europassion», l'associazione dei Comuni che organizzano queste manifestazioni. Merito anche dell'accurato lavoro svolto dal comitato pro-. Per l'edizione del Duemila si stanno studiando i sedici quadri che compongono il racconto già dallo scorso ottobre.

Il Venerdì Santo di Romagnano è sempre stato un evento di grande richiamo per il pubblico: e quest'anno i trecento figuranti, lo scenario suggestivo del ponte medioevale, i costumi ben curati nei dettagli, promettono un'edizione spe. Viene rappresentato in anni dispari, ma la scadenza giubilare lo ha fatto diventare un appuntamento anche per il 2000. E per questa edizione speciale sono stati disposti 1500 posti a sedere. La Passione di Cristo verrà rievocata in tre serate, dalle 20,30: domani, vigilia della domenica delle Palme, Sabato Santo aprile, Lunedì dell'Angelo 24 aprile.

Trecento i figuranti chiamati a rievocare, in queste tre serate, gli episodi della Passione che prenderà vita nell'area del ponte medioevale. La zona del ponte verrà illuminata modo suggestivo e i quadri si svolgeranno sotto le varie arcate: è prevista anche una scenografia «virtuale» con immagini delle cappelle del Sacro Monte di Varallo Sesia.

Confermati gli interpreti principali della Passione: Massimo Moia è il Cristo, Silvano Baragg è Giuda, Alberto Peroni vestirà i panni di Pilato, Marco Ferraris interpreta Erode, Maria ha il volto di Carla Nobili. Qualche variazione è stata introdotta anche nel testo originale recitato a Romagnano. Non ci sarà ad esempio la figura del Governatore, tradizionale della Passione.

L'ingresso costa mila lire per gli adulti, 15 mila il ridotto. I posti si possono prenotare al numero 0163/833483, nei giorni feriali dalle 9 alle 12 e dalle 14 alle 18. [c. m.]

Una scena dell'edizione '99: quest'anno sono riconfermati gli attori principali

COSTA AZZURRA

«Montecarlo Open 2000» tra tennis e Belle Epoque

Giancarlo Spadoni
MONTECARLO

La sua storia tocca tre secoli, rara caratteristica per un avvenimento sportivo e mondano come, tuttavia ancora vivo e vegeto come non mai. E' il tradizionale torneo di tennis di primavera, quest'anno si chiama MonteCarlo Open 2000, e va dal 15 al 23 aprile, la cui prima edizione si è giocata nel 1897. Non solo è vivo e sempre grande, ma ha mantenuto inalterato il suo scenario di esclusiva bellezza paesaggistica e quel suo allegro fascino fiabesco-nobiliare, tant'è che nel proprio sito internet (www.mcopen.org) il prologo recita pomposamente «SAS il Principe Ereditario Alberto di Monaco annuncia ufficialmente l'ingresso del tennis e del torneo di MonteCarlo nel ventunesimo secolo».

Da quest'anno Montecarlo fa parte del «Tennis Masters Series», dalla ristrutturazione del circuito del grande tennis. Del Tennis Masters fanno parte i nove più grandi tornei del mondo, a parte i 4 del grande slam, ai quali tutti i più forti tennisti del ranking devono iscriversi, da Agassi a Sampras in giù. Di questi tornei il Montecarlo è il primo che si gioca in Europa, e quest'anno il calendario del tennis l'ha ricollocato nella settimana di Pasqua, com'era tradizione al tempo della Belle Epoque.

Il campione statunitense André Agassi (nella foto con Steffi Graf) è tra i prestigiosi al torneo che inizia sabato

Noa, voce regina d'Israele illumina la notte del Palais

SAINT-VINCENT. E' voce regina d'Israele, fresca reduce dall'esibizione a Sanremo, dove milioni di persone hanno potuto ascoltare l'interpretazione di «Beautiful that way», inserita nella riedizione della colonna sonora di «La vita è bella» di Roberto Benigni. Noa, 31 anni, nata in Israele ma trasferitasi negli Stati Uniti ancora bambina, sarà in concerto domani sera al Palais di Saint-Vincent, nell'ambito della Saison Culturelle della Regione Valle d'Aosta.

Quando, a 17 anni, Noa tornata in Israele per i 24 mesi di servizio militare, ha scoperto la capacità di stabilire un contatto con il pubblico. E' stato l'insolito inizio della nel mondo dello spettacolo. Si è iscritta a una scuola di musica incontrando il attuale partner artistico, Gil Dor. Il duo conquista presto la fama in Giappone, poi in Italia dove nel 1994 si esibisce anche in Vaticano. Seguono la Spagna, l'Inghilterra e la Francia. Sempre in prima fila nel dialogo per la pace, presenterà il nuovo album «Blue touches Blues». L'appuntamento di domani sera è per le 21. I biglietti costano 25 mila lire e saranno in vendita, a partire dalle 19,30, alle casse del Palais. [s. ser.]

La cantante israeliana Noa

DOLCE & SALATO di PAOLO MASSOBRIO

L'etichetta sulle carni assicura trasparenza

L'etichettatura, i nomi, la comunicazione al consumatore, sono gli oggetti del contendere delle battaglie alimentari di questi tempi. Da una parte schierati i produttori delle campagne europee che vogliono dare al consumatore il maggior numero di nozioni possibili su ciò che acquistano; dall'altro ci sono i poteri forti che non vorrebbero dire proprio tutto. Sulla carne, ad esempio, non è bene che gli acquirenti sappiano se si tratta di un animale maschio o femmina: peggio l'età in cui è stato macellato e possibilmente nulla su origini e provenienza. E questo è il «desiderata» dei commercianti di carni a livello mondiale.

Come controffensiva il Co.Al.Vi. (Consorzio Allevatori Bovini di Razza Piemontese) ha deciso di dotare tutte le macellerie convenzionate di una bilancia che emette un lungo scontrino fiscale con tutte le nozioni possibili ed immaginabili, fino alla stalla di provenienza. La medesima strategia ha deciso di adottare Asprocarne Piemonte, la più grande associazione di allevatori del Piemonte, che sull'etichettatura delle carni ha addirittura organizzato un convegno, sabato scorso a Fossano, per annunciare che è ben auspicato il passaggio dalla comunica volontaria a quella obbligatoria, con le notizie ben impresse su ogni confezione di carne acquistata. E visto che siamo nei pressi di Fossano e Carrù, due città che evocano nel consumatore il gusto della tenera carne di razza bovina piemontese, due ghiotti indirizzi dove i macellai, oltreché cultori, sono anche artisti del taglio. E attenzione: basta al casello di Carrù o di Fossano, sulla Torino-Savona, e le macellerie si presentano comodamente «a portata di deviazione».

Macelleria Barberis - Fossano (CN) - Via Marconi, - tel. 0172/61827 - Macelleria Chiapella - Carrù (CN) - Via Mazzini, - tel 0173/75144

«La Sovrana» è il nome della colomba classica, che Albertengo di Torre San Giorgio produce nel suo laboratorio con spaccio annesso. Nice per la fragranza della pasta e per la ricchezza di canditi e uvetta. Per chi invece vuole ripetere il gusto del panettone aromatizzato, gli Albertengo producono anche la colomba al Moscato. Tra gli artigiani «emergenti» segnaliamo anche Bonfanti di Villafranca Piemonte, autore di un'altra colomba classica di eccellente livello. Tutti questi campioni, ovviamente, sono disponibili nella rassegna ghiotta del «Trovarobe»: Tonino Strumia di Sommariva del Bosco.

Albertengo - Torre San Giorgio (CN) - tel 0172/921028 - Chiuso: domenica. Colomba «Sovrana»: 25 000 al kg.

Strumia - Sommariva Bosco (CN - via Vitt Emanuele, 9 - tel. 0172/54230. -

VERCELLI

Arriva l'ugola-mito dei «Matia Bazar»

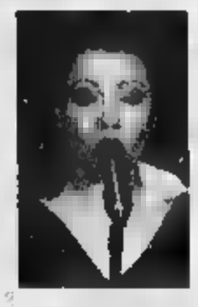
Antonella Ruggiero è ospite al Globo

BORGOVERCELLI. Antonella Ruggiero è ospite stasera, dopo le 22,30, al dancing «Il Globo» di zona bivio Sesia. Voce indimenticabile dei Matia Bazar, dopo la decisione di abbandonare il gruppo nell'89, per diversi anni è rimasta lontana dai palchi della musica leggera, dedicandosi agli affetti familiari e ai viaggi per il mondo.

Il suo primo album dopo il ritorno sulle scene (questa volta da solista) porta l'emblematico titolo di «Libera» e risale al '96. Nell'estate dell'anno successivo, è entrata in studio per lavorare ad una raccolta in cui ha racchiuso le più significative canzoni tempi Matia Bazar. In quell'operazione di recupero Antonella Ruggiero si è avvalsa di alcuni gruppi sulla cresta dell'onda. Dalla Banda Osiris per incidere «Mister Mandarino», a Subsonica con «Un'ora d'amore» e ai Bluvertigo per «Fantasia». E con Rapsodjia Trio ha riconfezionato uno dei brani più affascinanti del XX secolo, «Vacanze Romane».

Al Festival di Sanremo '98, la cantante si è classificata al secondo posto con «Amore lontanissimo» (sua e di Roberto Colombo), mentre l'anno scorso si è guadagnata ancora l'argento «Non ti dimentico», composta sempre da lei e da Colombo l'aggiunta di Kaballà. [g. bar.]

BIELLA

I ritratti d'autore firmati dalla Mulas

Antonioni ritratto da Luciana Mulas

SORDEVOLO. La Serra dei Leoni, a Villa Cernigliaro, ha spalancato i battenti per ospitare una nuova mostra fotografica che concluderà a fine mese. In esposizione 42 ritratti in bianco e di Luciana Mulas.

rassegna, chicca per gli appassionati del clik è intitolata «Foto in punta di penna» ed stata realizzata da Zero Gravità in collaborazione con la Provincia e con il contributo comuni di Biella e di Sordevolo. Alle pareti le immagini realizzate dall'artista durante il suo incarico di fotografa ufficiale alla Biennale del Cinema di Venezia e del Piccolo Teatro di Milano. Scatti celebri, che raccontano il mondo dello spettacolo degli ultimi 35 anni. Il regista Robert Altman a fianco del collega Michelangelo Antonioni o le insuperabili Claudia Cardinale e Sofia Loren «convivono» la cantante Gianna Nannini o il padre della pop-art Andy Warhol. I ritratti sono di taglio impressionistico e rivelano una estrema semplicità di forme. Non ne viene tuttavia esclusa l'osservazione critica del personaggio e della sua psicologia, più o meno influenzata dal consumismo pubblicitario. [p. g.]

ALESSANDRIA

Fotografie in mostra e Yo Yo Mundi «live»

ALESSANDRIA. C'è un'esibizione degli Yo Yo Mundi, questa sera, all'inaugurazione della mostra internazionale «I giovani, il mondo, la fotografia», inserita nel programma di Big Torino 2000. Il concerto, alle 21,30, è nel chiostro interno dell'ex convento di San Francesco, in via XXIV Maggio. Con gruppo acquese per l'occasione anche chitarrista blues genovese Paolo Bonfanti, di cui è uscito poco l'album «On th».

Gli Yo Yo Mundi, dopo aver partecipato alla realizzazione dell'ultimo disco di Ivano Fossati, stanno portando in giro un tour elettro-acustico dal grezzo e naturale che ha suscitato molta curiosità ed interesse. La nuova scaletta è caratterizzata da brani veloci, divertenti ed energetici, che sono stati riarrangiati per l'occasione in chiave più acustica. Simona Carando affianca l'inconfondibile voce solista di Paolo Archetti Maestri, poi la formazione schiera Fabio Martino con l'inseparabile fisarmonica, Andrea Cavalieri al basso ed infine Eugenio Merico alla batteria. [b. v.]

ASTI

Stasera un brindisi nel salotto di Alfieri

ASTI. Nel salone settecentesco di palazzo Ottolenghi stasera si potrà incontrare Vittorio Alfieri, chiacchierare con lui e brindare con Asti spumante. Lo consentono i «Salotti Alfieriani», organizzati dall'assessorato alla Cultura del Comune con la compagnia «Società precaria dell'arte» diretta da Gianfranco Violato.

Il palazzo non è molto distante dalla casa in cui nacque e visse il tragedo astigiano, da un paio d'anni chiusa per lavori di ristrutturazione. Nel salone degli specchi si potrà rivivere l'atmosfera di salotto letterario del Settecento, animato dalla contessa d'Albany, amante di Alfieri, e da altri personaggi, rigorosamente in abiti dell'epoca, interpretati da giovani attori. Ci sarà anche Domenico Cimarosa e Giovan Battista Sammartini, scelta dal musicologo Arturo Sacchetti e interpretata dalla violinista Gail Janet Thomas e dal pianista Francesco Actis.

L'ingresso è libero, fino all'esaurimento dei posti (occorre prenotare allo 0141/594.178). Durante la serata si potranno anche degustare i cioccolatini «Alfierini». [c. f. c.]

La versione italiana dell'opera rock domani alle 21 in programma ■ Biella

Il sipario si alza sul musical [redacted]

Al Sociale è di scena «Jesus Christ Superstar»

Giovanni Barberis

BIELLA

E' per domani sera al teatro Sociale, con inizio alle 21 la versione italiana dell'opera rock «Jesus Christ Superstar» di Webber & Rice. In scena la Compagnia dell'Olmo.

Si spiega nel programma di scena di questa rappresentazione della Passione: «Dopo diversi esperienze artistiche e la creazione del gruppo sotto l'etichetta de "La Carovana" abbiamo messo in scena vari musical. "Pinocchio" e "Robin e Marian". Ed anche una prima versione di "Jesus Christ Superstar". In occasione dell'anno di Giubileo, sono stati creati nuovi testi, con un evidente miglioramento nel rapporto versi-musica-recitazione».

«Jesus Christ Superstar» verrà rappresentato domani sera a Biella

Suggestive le scenografie che raffigurano una piccola Gerusalemme con i suoi palazzi, con aggiunta di paesaggi mediorientali. I cento costumi in scena sono frutto di una ricerca accuratissima.

L'adattamento e la regia sono di Dario Beltrame, con la collaborazione di Arturo Villone e le coreografie di Anastasia Pesaro. Sul palco ci saranno una ventina di interpreti solisti, un corpo di ballo con dieci dancers ed altrettanti interpreti che formano la sezione corale.

«Jesus Christ Superstar» con la Compagnia dell'Olmo verrà replicato venerdì 21 (alle 21) in piazza Cavour (piazza del Mercato) a Buronzo. E nella serata di giovedì 25 maggio lo spettacolo [redacted] rappresentato anche in piazza Cavour a Trecate.

Per informazioni si possono chiamare i numeri 0163.417.338 o 0163.450.304.

La Compagnia dell'Olmo è impegnata in progetti a carattere benefico e di solidarietà. Per tutto il 2000 gli attori reperiranno fondi per la costruzione di pozzi artesiani nella missione di monsignor Adriano Ciocca Vasino, che [redacted] trova nella regione brasiliana di Floresta.

[redacted] c'è il «Devadatta»

BIELLA. Domani sera al Don Minzoni, [redacted] scena il Gruppo teatro Devadatta. La compagnia, alle 21, propone lo spettacolo in due atti intitolato «Les portes immaginaires».

La storia dei guitti italiani, approdati in Francia per recitare uno spettacolo in francese vedrà protagonisti danzatori, musicanti, giocolieri che giunti a Parigi attendono con impazienza il ritorno del loro capocomico (il grande Giano), partito per stringere nuovi contatti [redacted] impresari e teatri in vista dell'imminente stagione. La situazione è bloccata, nessuno sa cosa fare, tornare [redacted] Italia non è più possibile, senza il capocomico il progetto è fallito. In attesa del grande Giano [redacted] continua a provare lo spettacolo stancamente, [redacted] poca convinzione e con un'ansia crescente. La commedia ruota così attorno ad un dilemma che incombe ma che rende tutti più vicini. [r. mo.]

Quarta rassegna

[redacted]

VALDUGGIA. E' in cartellone domani la quarta [redacted] di canto corale presentata dal Comitato Centro Incontro di Valduggia sotto il titolo «La..."Primavera"... vien cantando», dove le virgolette per la primavera sono d'obbligo in quanto il riferimento va alla [redacted] quarona presente [redacted] serata: il coro Primavera, appunto. Il rendez vous è previsto per le 21 nella chiesa parrocchiale di Santa Maria. Oltre al coro di Quarona si esibiranno anche i Gotì'c [redacted] Santhià. Questo è il programma presentato dal coro Primavera: «Ave Maria» di De Marzi, «Gloria» e «Credo» di Da Palestrina, «Kumbaya» (spiritual tradizionale), «La paloma» di Iradier, «Alma ll'nera» di Guitierrez, «Cortesani» di De Marzi, «Inno al vino» di Haydn e «Alleluja» di Haendel.

Il gruppo dei Gotì'c si esibirà invece in un repertorio di canzoni della tradizione piemontese ed in particolare della risaia vercellese. I coristi santhiatesi canteranno da «La gaia furaia» a «Geubi di Capusin», da «Il tombarello» e «El Bartliero» fino a «Puvra d'ris» e «La vita la gira». La serata è a scopo benefi[redacted]. [g. bar.]

Vercelli, stasera il concerto al Civico

Le voci di Praga per il «Requiem»

VERCELLI

Un capolavoro di musica sacra, composto da Mozart. Un coro celebre, come le voci di Radio Praga. Un'orchestra che i vercellesi hanno imparato [redacted] apprezzare, [redacted] la Sinfonica di Sanremo. Quattro cantanti solisti, che paiono un [redacted] all'Europa unita. Il Teatro Civico ospita questa sera il terzo concerto della stagio[redacted] sinfonica comunale, organiz[redacted] a quattro mani con la formazione ligure: il programma prevede l'esecuzione del Requiem in Re minore K[redacted] per soli, coro e orchestra. L'ingresso è offerto dall'amministrazione comunale, che invita i vercellesi [redacted] un appuntamento legato ai riti della Settimana Santa.

Dalle 21,30, accanto all'Orchestra sinfonica di Sanremo, una delle undici formazioni riconosciute dallo Stato, salirà il coro della Radio di Praga, dalla grande tradizione e [redacted] fama in continua ascesa. La corale ha lavorato con Claudio Abbado e Zubin Mehta, Giuseppe Sinopoli e Wolfgang Sawallish e si esibisce regolarmente in Festival internazionali. Per il concerto vercellese sarà diretta da Adolfo Tanzi, mentre per l'Orchestra di Sanremo salirà sul podio Fabiano Monica, [redacted] tre [redacted] direttore artistico e stabile della formazione musicale.

Il direttore dell'Orchestra sinfonica di Sanremo Fabiano Monica

Le voci soliste appartengono [redacted] al soprano moldavo Elena Mosuc, che proprio l'Opera della sua città natale, Jasi, ha ospitato per [redacted] debutto, [redacted] mezzosoprano polacco Agata Bienkowska, che ha conquistato le giurie di nume[redacted] concorsi. E [redacted] al basso croato Bojan Sober, che ha [redacted] pletato gli studi in Italia, e [redacted] tenore coreano Robert Lee, [redacted] curriculum ricco di allori, [redacted] eccezione [redacted] alle presenze in palcoscenico arrivate [redacted] mez[redacted] Europa.

Per i biglietti (offerti dal Comune), il botteghino del Teatro apre alle 20. [r. m.]

GIORNO [redacted]

[redacted]

«Big Bang 2000»

Ultimo appuntamento domani sera con «Big bang 2000 - percorsi d'arte nel Biellese». Alle 20,30 al Comunale di Cossato va in scena la compagnia «Dance Theatre of Gdansk» della Polonia mentre alle 22,30 nel centro storico di Masserano si esibiranno la compagnia croata «Llinkt» e quella dello «Stulker teatro». Al termine una tappa di ristoro.

Ponderano

Reggae e rock

Questa sera al Babylonia e di turno il sestetto giamaicano dei «Misty in roots» per un super reggae party (il concerto alle 22,30, ingresso 20 mila lire). Domani invece tocca ai «Supper's ready», la cover band dei Genesis (alle 23, ingresso 10 mila lire).

Biella

Serate al Jazz club

Martedì sera al Biella jazz club è atteso il percussionista Paolo Co[redacted]a con il suo gruppo. L'appuntamento è a palazzo Ferrero al Piazzo dalle 21,30 in poi. Si tratta di una serata di club ad ingresso gratuito.

Varallo

Dedicato a Plauto

Mercoledì della prossima settimana, al Sottoriva di Varallo, la compagnia Torino Spettacoli, per la stagione comunale, metterà in scena «Anfitrione» di Plauto. Il sipario si alza alle 21. Per prenotazioni rivolgersi al Comune di Varallo. Info: allo 0163.52.496.

Vercelli

«Le donne di Pasqua»

Domani in S. Bernardino, La Nona Rima presentera «Le donne di Pasqua», rilettura al femminile della Passione di Cristo. Con Miriam Giustizieri, Piera Motta, Giovanna Ricci, Fryda Rota, Gian Eusebio Sirio, Francesca Trogu ed Alex Varvelli.

Vercelli

«Grease» a teatro

Domani alle 21, al Civico, appuntamento col musical «Grease», organizzato dall'assessorato Cultura del Comune, con l'Avis. Spettacolo benefico, con la compagnia L'Arca di Noè di Omegna. Per le prevendite: Dosio Music via Verdi 36, per [redacted] prenotazioni, rivolgersi al responsabile Avis, Luca Vannelli (0338.67.59.322).

GIOCHIAMO AL LOTTO

MASSIMI RITARDI

BARI	31	11	47	65	66
	156	85	73	71	63
[redacted]	78	34	30	31	73
	95	59	[redacted]	55	51
FIRENZE	30	52	75	77	22
	[redacted]	[redacted]	65	64	61
GENOVA	28	60	59	90	38
	136	88	76	71	57
[redacted]	69	3	85	2	1
	57	57	53	52	50
NAPOLI	88	86	7	28	11
	[redacted]	50	49	47	47
PALERMO	83	71	48	18	89
	75	64	63	58	54
ROMA	11	90	40	58	55
	104	75	74	59	53
TORINO	73	7	1	87	21
	97	72	69	57	46
VENEZIA	81	21	1	12	29
	55	52	52	49	49

IL COMPUTER SUGGERISCE

Ambi centrali. Ambi centrali sul [redacted] 31 di Bari. Ecco [redacted] coppie su [redacted] puntare. Il gioco [redacted] programmato per almeno [redacted] settimane consecutive [redacted] gli altri sistemi.

31-3	31-11	31-38	31-43	31-18
31-8	31-90	31-53	31-66	31-48
31-25	31-13	31-21	31-38	31-75
31-4	31-41	31-1	31-23	31-72
31-55	31-37	31-51	31-88	31-33
31-83	31-70	31-61	31-39	31-81

[redacted] mature. Sono ambate in scadenza d'uscita, infatti tra parentesi indichiamo le presunta scadenza in settimane:

Bari 21 (2); Cagliari 25 (4); Firenze 29 (0); Genova 13 (1); Milano [redacted] (5); Napoli [redacted] (4); Palermo 73 [redacted]; Roma 15 (2); Torino 87 (4); [redacted] 17 (4).

Per questa settimana il computer ci consiglia i 40 ambi in frequenza sulla ruota [redacted] Torino:

68-8	68-90	68-48	68-14	68-28
[redacted]	68-18	68-71	68-30	[redacted]
68-54	[redacted]	68-58	68-78	68-38
68-36	68-33	68-46	[redacted]	68-80
68-14	68-28	68-8	68-90	68-48
68-30	68-62	68-86	68-18	68-71
68-78	68-38	68-54	68-76	68-58
68-23	[redacted]	68-36	68-33	68-46

Per decine [redacted] lunghetta più [redacted] ritardo sviluppata per ambo e terno da giocare a Roma:

10-11-12	11-12-15	13-14-15
10-12-13	11-12-16	13-14-16
10-12-14	11-12-17	13-14-17
10-12-15	11-12-18	13-14-18
10-12-16	12-13-14	13-14-19
10-12-17	12-13-15	17-18-19
10-12-18	12-13-16	18-19-10
10-12-19	12-13-17	18-19-11
11-12-13	12-13-18	18-19-12
11-12-14	12-13-19	18-19-13

VINCITE. Estratto 71 Venezia
5 Ambi sulla [redacted] Cagliari 41 - [redacted]

Statistiche a cura della Ricevitoria [redacted] Davide e [redacted] Miola, [redacted] Viana 27, Candelo.

SUPER ENALOTTO - CACCIA AL JACKPOT

Giocate normali e sistemi integrati

L. [redacted]	10 - 23 - 33 - [redacted] - 56 - 84
	11 - 24 - 27 - 64 - 69 - 74
2 combinazioni	
L. 5600	89 - 37 - 48 - 54 - 63 - 69 - 78
7 combinazioni	

Giocate sistemistiche con basi

L. 179.000	- basi fisse prese 1 a 1 = 33 - 45 - 61 - 77
4 combinazioni	- varianti = 3 - 9 - 15 - 24 - 35 - 39 - 47 - 78

STASERA AL [redacted]

[redacted]

IMPERO. Inf. Tel 015-22 736 - 31 312
Magnolia di P. T. Anderson con T. Cruise [redacted] J. Moore. Orario [redacted] 30 spettacolo unico

MAZZINI. Inf. Tel 015-22 736 - 31 317
SALA 1 [redacted] - **Forte come [redacted]**. di S. Soderbergh con Julia Roberts [redacted] 19.45/22.30
SALA 2 **Stuart [redacted] topolino in gamba** di R. Minkoff. Orario 20.30/22.30
SALA 3 **The Million Dollar Hotel** di Wim Wenders con M. Jovovich M. Gibson. Or 19.45/22.30

ODEON. Inf. Tel 015-22 736 - 31 [redacted]
Ogni [redacted] domenica - Any Given Sunday [redacted] Oliver Stone con Al Pacino, Cameron Diaz [redacted] 22 spettacolo unico

SOCIALE. Inf. [redacted] 015-22 736 - 31 312
Il miglio verde. di F. Darabont con [redacted] Hanks [redacted] 21.30 [redacted] unico

[redacted]

LUX. Inf. Tel 0163-22 098
Il miglio [redacted] di F. Darabont con Tom Hanks Or 21 spettacolo unico Lire [redacted]

[redacted]

[redacted] Tel 015-253 89 27
Una [redacted] privata - [redacted] Pornographique. di F. Fontayne con S. [redacted] 15 spett [redacted] Lire 12 000 8000

[redacted]

[redacted] Inf Tel [redacted]
American Beauty. [redacted] S. [redacted] V.M. 14 Or 22.15 spettacolo unico Lire [redacted] 8000

[redacted]

PARROCCHIALE.
CHIUSO

[redacted]

[redacted]
CHIUSO

[redacted]

[redacted] Inf Tel 015-767 323
Se scappi, ti sposo. di Runaway Bride con Julia Roberts, Richard Gere [redacted] 21 [redacted] continuati Lire [redacted]

SANTHIA' [redacted]

IDEAL Inf Tel 0161 [redacted]
CHIUSO PER RIPOSO

TOLLEGNO [redacted]

FELIX Inf Tel 015-242 31 18
OGGI CHIUSO

TRINO [redacted]

[redacted] Inf Tel 0161-828 600
American Beauty [redacted] R. Mendes V.M. 14 Orario 21.30 spettacolo unico Lire 10 000 7000

VARALLO [redacted]

SOTTORIVA Inf Tel 0163-54 765
Una relazione privata. di Frederic Fonteyne [redacted] 21 spettacolo unico Lire 6000.4000

VERCELLI [redacted]

[redacted] Inf Or Tel 0161-255 045
Ogni maledetta domenica - Any Given Sunday. di O. Stone con Al Pacino, C. [redacted] Or 22 spettacolo unico Lire 12 000 10 000

NUOVO ITALIA Inf Or [redacted] 0161-257 744
Erin Brockovich - Forte come la verità. di S. Soderberg con Julia Roberts. Orario 22.10 spettacolo unico. Lire 12 000, 10 000

[redacted] Inf Or Tel 0161-250 047
[redacted] c'è di nuovo? di John Schlesinger [redacted] Rupert Everett, Madonna. Apertura 19.30 Lire 12 000 10 000

MOTTI[redacted] [redacted] Tel 0161-250 845
Stuart Little di [redacted] Minkoff con Geena Davis. Orario spettacoli 20/22.10 Lire 12 000.10 000

BELVEDERE DIGITAL Inf Or Tel 0161-215 016
Man on the Moon di Milos Forman [redacted] Jim Carrey - Danny De Vito. Lire 12 000.8000

LUX Inf Or Tel 0161-213 375
CHIUSO

[redacted] Via Paone 1
CHIUSO PER RIPOSO

SALA BUGENTESCA Inf Or Tel 0161-252 667
CHIUSO

TEATRO CIVICO Inf [redacted] Tel [redacted]
Alle ore 21.30 [redacted] Stagione Comunale di Musica Sinfonica in collaborazione con l'Orchestra Sinfonica di Sanremo presenta **Requiem in Re Minore K.626 con Soli, Coro e Orchestra** - Ingresso libero offerto dall'Amministrazione [redacted]

NELLE SALE DI [redacted]

ACCADEMIA p. [redacted] t. 011 88 76 07 **Titus** [redacted] 15.30. 18.45. 22
ACTOR'S [redacted] 77/b. tel 216 6784 **Sai che c'è di nuovo?** Or 18. 18.10. 20.20. 22.30
AMBRA 200 c. Giulio Cesare 67. tel 856 521 **Erin Brockovich**. Or.: 15,15; 17,40; 20,05; 22.30.
AMBRA 400 c. Giulio Cesare 67. tel 856 521 **Stuart Little - Un topolino in gamba** Or 15.30. 17.15. 19. 20.45. 22.30
AMBROSIO MULTISALA c. Vittorio Emanuele II 52. tel 547 007 Sala 1 **Erin Brockovich** Or 14.30. 17.10. 19.50. [redacted] Sala 2 [redacted] **c'è di nuovo?** Or 10. 18.10. 20.20. 22.30 Sala 3 **The million dollar hotel** [redacted] 15.30. 17.50. 20.10. 22.30
ARLECCHINO c. [redacted] 22. tel 5817 190 **Ogni [redacted] domenica** [redacted] 16.30. 19.30. 22.30
CAPITOL v. San Dalmazzo 24. tel 540 605 **Il grande botto** Or 15.15. 17.05. 18.55. 20.45. 22.35
CENTRALE v. C. Alberto 27. tel 540 110 **Big Torino 2000 - Sezione cinema** Or 16.30: 24 Ingr. L. 10 000, rid 7000
C. CHAPLIN 1 v. Garibaldi 32/e tel 436 07 23 **Le regole della casa del sidro** Or 15. 17.30. 20. 22.30
C. CHAPLIN 2 v. Garibaldi 32/e. tel 436 07 23 **Pane e tulipani** [redacted] 15.30 17.50. 20.10. 22.30
CIAK c. G. Cesare 105 tel 237 029 **Un marito ideale** Or 16. 18.10. 20.20. 22.30
DORIA v. Gramsci 9. tel 542 422 **La neve cade sui cedri** Or 15.20. 17.45. 20.10. 22.35
DUE GIARDINI - Sala Nirvana v. Monfalcone 62. [redacted] 327 2214 **Le regole [redacted] del sidro** Or 15. 17.30. 20. 22.30
DUE GIARDINI - Sala Ombrerosse v. Monfalcone 62. tel 327 2214 **Beautiful people** Or 16. 18.15. 20.30 **Luna Papa** [redacted]
ELISEO [redacted] p. Sabotino, tel 447 52 41. **Stuart Little - Un topolino [redacted] gamba** Or. [redacted] 10. 17 [redacted]; 20.40. 22.30
ELISEO BLU piazza Sabotino tel 447 52 41 [redacted] **Brockovich**. Or. 15. 17.30; 20; 22.30
ELISEO ROSSO p. [redacted] 447 52 41 [redacted] **Il Bandito** Or 15.45. 18. 20.15. 22.30
EMPIRE p. Vittorio Veneto 5. tel 817 16 42 **Preferisco il rumore del mare** [redacted] 16.30 18.30. 20.30. 22.30
ERBA 1 c. Moncalieri 241. tel 661 54 47 **Tutto l'amore che c'è** Or 20.15. 22.30
ERBA 2 c. Moncalieri 241. tel 661 54 47 [redacted] **di guerra**. [redacted] proiezione ore 22.30.
ETOILE v. B. Buozzi ang. v. Roma. tel 530 353 **Insider - Dietro la verità**. Or 16.15; 19.15; 22.15
FARO v. Po 30. tel. 817 33 23 **Hurricane**. [redacted] 19.30. 22.30
FIAMMA corso Trapani [redacted], tel 385 2057. **Sai** [redacted] **c'è di nuovo?** Or 16. 18.10. 20.20. 22.30
IDEAL c. Beccaria 4. tel 521 4316 **Ogni maledetta domenica** [redacted] 16.30. 19.30. 22.30
KING v. Po 21. tel 812 59 96 **Boys don't cry** [redacted] 18.10. 20.20. 22.30
KONG v. [redacted] Teresa 5. tel 534 614 [redacted] Or 15: 17.30. 20. 22.30
LUX Galleria S. [redacted] 541 283 **Il miglio verde** Or 15. 18.30. 22
NAZIONALE 1 v. Pomba 7. tel 812 41 73 Pom **Stuart Little** Or 15.25. 17.05. 18.35 [redacted] **interrotta** Or 20.10. 22.30 [redacted] 2 v. Pomba 7. tel 812 41 73 **Il tempo** [redacted] Ore 15.30. 18.30. 21.30
OLIMPIA 1 v. Arsenale 31. tel [redacted] **can Beauty** Vietato anni 14 Or 15. 17.30, 20. 22.30
OLIMPIA 2 v. Arsenale 31. tel 532 448 **Gioco** [redacted] Or.. 14.30. 17.10. 19.50. 22.30
[redacted]. XX Settembre 15 tel 531 400 Sala 1 [redacted] di [redacted] 15. 17.30. 20. 22.30 Sala 2 [redacted] **c'è di nuovo?** Or 16. 18.10. 20.20. 22.30 [redacted] 3 **The million dollar hotel**. Or 15. 17.30. 20. 22.30 Sala 4 **Magnolia** Or 14.45. 18.15. 21.45. Sala 5 **Preferisco il rumore del mare** Or 14.50. 16.45; 18.40 20.35. 22.30
ROMANO Galleria Subalpina. tel 562 01 45 **Erin Brockovich** Ore 15. 17.30, 20. 22.30
STUDIO RITZ via Acqui 2. tel 819 01 50. **Il manoscritto del principe** Or 16.30. 18.30. 20.30. 22.30
VALENTINO 1 Teatro Nuovo corso Massimo d'Azeglio 17, tel 650 02 00 15° Festival Internazionale di film con tematiche omosessuali **Da Sodoma a Hollywood**
VALENTINO 2 Teatro Nuovo c. M. d'Azeglio 17, tel 650 02 00 15° Festival Intern. Film con tematiche omosessuali **Da Sodoma a Hollywood**
VITTORIA v. Roma 356, tel 5621789 **Echi mortali** Or 16.05. 18.15. 20.25. 22.35
TEATRO REGIO. Domani ore 15 visita guidata al Teatro. Domenica ore 15 e fino al 3/5 **Fedora**. di Umberto Giordano. Tel 011 8815 241/242
PICCOLO REGIO G. PUCCINI. Big Torino 2000 Ore 21 Danza contemporanea finlandese **Miss Julie Now! Once upon a time in the west e Digital Ouende**. Tel 011 8815 303. Info tel 800 905 095 e Cantiere Big tel 011 282 946
AUDITORIUM Giovanni Agnelli Lingotto via Nizza 280 Ore 21 (turno blu) Orchestra Sinfonica [redacted] Rai 24° concerto Stagione Sinfonica [redacted] Tel 011 810 46 53-011 810 49 61
AUDITORIUM RAI. Orchestra Sinfonica Nazionale della Rai. Per info tel. 011 810.4653/810 4961
CONSERVATORIO G. Verdi P. Bodoni Ore 21 Stagione Concerti «Serate Musicali» Big Torino 2000 «Nuove musiche per il nuovo millennio» Ingresso libero.

DISCOTECA DANCING GLOBO
BORGOVERCELLI • 0161-213578
VENERDI' 14 APRILE
orchestra [redacted]
in discoteca
ANTONELLA RUGGERO
[redacted] 15 APRILE
[redacted]
in discoteca [redacted] LIVE [redacted] il gruppo
ESPORTEX
DOMENICA 16 APRILE
MAURO [redacted]

Al Centro Tim Caramori una Ricaricard è compresa nel prezzo*.

ATTENZIONE: a fronte dell'acquisto di uno dei modelli indicati, riceverete in più una Ricaricard (di cui lire 50.000 di traffico prepagato) compresa nel prezzo.

AFFRETTATEVI !!!

telefonia caramori autoradio

Ilbida - Via Rosselli, 35 - Tel. 015.049.27.85 r.a.

CENTRO TIM

È il momento di usare il vostro fiuto per gli affari.

Corsa

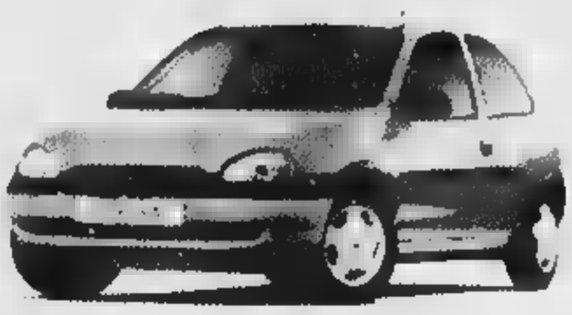

Airbag - Vetri elettrici
Chiusura centralizzata
Immobilizer
Predisposizione autoradio con 6 altoparlanti

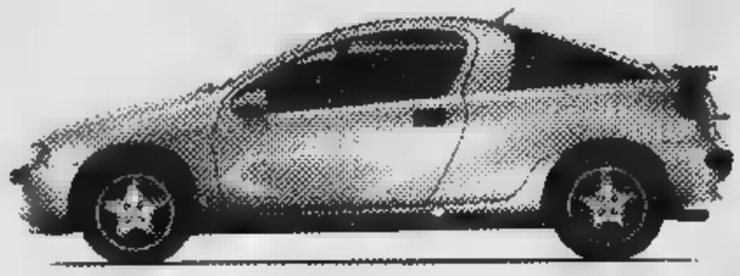

Tigra

Climatizzatore - Airbag - Servosterzo
Vetri elettrici - Chiusura centralizzata
Immobilizer - Radio Car 400

Risparmi fino a

5

MILIONI

con gli Ecoincentivi

Astra

Climatizzatore - Dual Airbag - ABS - Servosterzo
Vetri elettrici - Chiusura centralizzata - Immobilizer

Vectra

4 Airbag - ABS
Climatizzatore - Immobilize
Cerchi in lega - Impianto Hi-Fi

Gli ecoincentivi sono differenziati per modello e versione, validi fino al 31/3/2000 ■ non sono cumulabili con altre iniziative promozionali in corso.

GI-EMME
BIELLA
Viale Macallè, 14
Tel. (015) 840.81.30

COSSATO
Via XXV Aprile, 2
Tel. (015) 984.00.83

AUTOSOCIALE
VERCELLI
Via W. Manzone, 115
Tel. (0161) 250.558
www.autosociale.com

ALLIATA
BORGOSESIA
Via Varallo, 127
Tel. (0163) 22.883

OPEL

La classica di sci alpinismo compie 30 anni ed assegna il titolo nazionale

Periplo, è in palio il tricolore

La gara si svolge domenica dopo due rinvii

Walter De

BIELLA

Alla fine ad avere la meglio è stata la tenacia e la caparbietà dei dirigenti della società sportiva «Bufarola».

Domenica infatti, dopo due rinvii dettati proprio dalla mancanza di neve, si disputerà regolarmente l'edizione numero del Periplo del monte Rosso, la classica manifestazione internazionale di alpinismo che quest'anno sarà valida per il campionato italiano individuale maschile e femminile.

«Il percorso si presenta completamente innevato e gli unici problemi potrebbero venire dall'ultimo tratto della "Busancano", dov'è posto lo striscione di partenza e arrivo - spiega Davide Coda, presidente della società cossilese -. La brusca discesa della temperatura ha fatto sì che il manto nevoso formatosi nei giorni scorsi si presenti, soprattutto nella parte alta rivolta a nord, in ottime condizioni».

Per l'occasione, gli organizzatori hanno apportato una variante al tracciato che lo rende ancora più difficile e completo. I concorrenti infatti,, subito dopo la partenza posta a 1206 metri di Oropa, proseguiranno sino alla Bocchetta (2026 m.) dove è stato spostato il controllo orario, situato in precedenza al lago del Mucrone (1902 m.), prima di riprendere il tradizionale percorso verso la cima del monte Rosso e del colle Chardon. La manifestazione ha intanto già avuto una interessante anteprima nei giorni scorsi quando è stato ufficialmente presentato il libro «Trenta volte Periplo» che raccoglie fotografie, aneddoti ed interviste con i personaggi che hanno segnato la crescita della gara di sci alpinismo ideata nell'immediato dopoguerra dalla Società escursionisti cossilesi. Alla serata erano presenti, tra gli altri, la guida di Gressoney Arturo Squinobal e Stefano Chiò, più volte protagonisti del Periplo: il secondo ha partecipato a 18 edizioni della gara, la prima nel '76 a 16 anni, e domenica cercherà di migliorare il posto ottenuto lo scorso anno.

Un'immagine della partenza del Periplo del monte Rosso. La classica di sci alpinismo festeggia 30 anni e domenica potrà finalmente assegnare il titolo nazionale dopo un paio di rinvii a causa della mancanza di neve

Dopo il terzo posto nella prova iridata di Anzio

Triathlon, Beatrice Lanza sale ai vertici mondiali

BIELLA

La giovane biellese Beatrice Lanza è una realtà mondiale del triathlon

Beatrice Lanza non avrebbe voluto fare il suo esordio stagionale partecipando alla gara valida per la Coppa del mondo di triathlon svoltasi ad Anzio, ma la diciottenne di Sandigliano è riuscita a stupire tutti chiudendo al terzo posto finale.

«Al via ero angosciata perchè le avversarie, oltre che molto esperte e vere professioniste di questa disciplina sportiva, erano particolarmente motivate in quanto cercavano i punti necessari per la qualificazione alle prossime Olimpiadi di Sidney - racconta la portacolori dell'IronBiella -. Ho accettato solo perchè questa era l'unica possibilità per provare la distanza "olimpica", 1500 metri di nuoto, 40 chilometri in bici e 10 di corsa, prima della mia partecipazione ai mondiali Juniores in programma a fine mese a Perth, in Australia». Beatrice Lanza ha concluso alle spalle della francese Delphine Py e della statunitense Amanda Pagon ottenendo un risultato che la proietta, dopo il sesto posto nella prova iridata del '99 e l'ottavo agli europei di categoria dello stesso anno, ai vertici mondiali.

«Un anno che ho diviso coi miei allenatori, Carlo Torrisi per il nuoto, Daniele Roncarolo per la corsa e Attilio Boni per il ciclismo» conclude la triatleta. Una vittoria comunque meritata poichè, da diversi mesi, Beatrice al mattino frequenta il Liceo classico di Biella e nel pomeriggio affronta, in successione ed in solitudine, gli impegnativi allenamenti di ciclismo, nuoto e corsa. (w. d. b.)

Importante fine settimana per la ginnastica

Ai Regionali di artistica le migliori atlete biellesi

BIELLA

Aosta e Novara sono le sedi in cui, domani e domenica, saranno impegnati i portacolori della società La Marmora. Il capoluogo valligiano ospiterà le ginnaste dell'alta specializzazione impegnate nella fase conclusiva dei regionali di Artistica. A rappresentare la società biellese saranno presenti Erica Mensi, Silvia Zanolo e Vanessa Maschietto ristabilitasi dall'infortunio che le aveva impedito di gareggiare nella prima prova regionale e che cercherà quindi con grande determinazione di conquistare un posto nella fase interegionale. Una leggera distorsione alla caviglia, che nei giorni scorsi le ha impedito di allenarsi, è invece la causa del forfait di Serena Vinzio.

Nicolò Ameli, Patrick Di Giusto, Gabriele Ferro, Matteo Quaglino, Andrea Secco, Francesco Tallia Galoppo e Jacopo Vercellino saranno invece di scena domenica a Novara dove è in programma la prima prova del torneo regionale Under 15 Artistica. Non saranno i soli invece Michael Bettin e Gabriele Businaro che si sono imposti, piazzandosi nell'ordine, anche nella seconda, ed ultima, prova del campionato regionale Under 15 secondo livello (nati nel '86 e '87). I giovani allievi di Gianluigi Buscaglia e Giovanni Fabbro torneranno a gareggiare il 29 e 30 aprile a Schio dov'è in programma la fase interregionale del campionato italiano. Per Bettin e Businaro si tratterà di un appuntamento alquanto difficile perchè dovranno, cimentarsi contro i migliori ginnasti di Liguria, Sardegna e Lombardia, regione quest'ultima sempre ricca di talenti e costantemente ai vertici della ginnastica nazionale.

Le ginnaste di Ritmica Samantha Brussolo, Nadia Ferrigo, Alice, Rosati, Monica Vercellino, Marina Andriotto, Ilaria Coda, Martina Gulminic Martina Ramella Gal non avranno impegni agonistici ma parteciperanno ad un test con le migliori pari età di Piemonte e Valle d'Aosta. (w. d. b.)

TENDE DA SOLE

CAPPOTTINA
per finestre e negozi

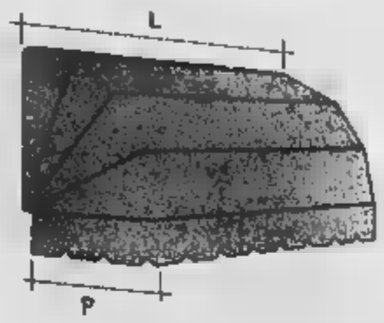

TENDA CON BRACCI LATERALI
per balconi

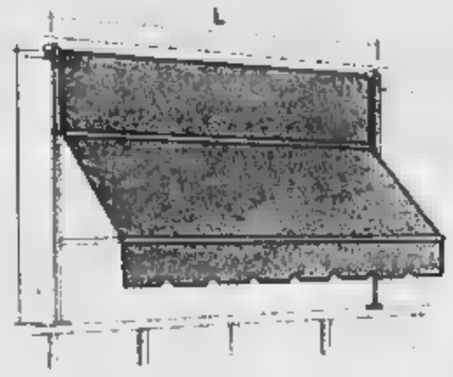

TENDA CON BRACCIO A MOLLA
per finestre

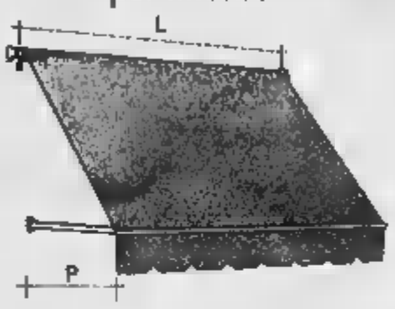

TENDA CON BRACCIO A PANTOGRAFO, A BRACCIO, ARGANELLO E A MOTORE
per balconi e terrazzi

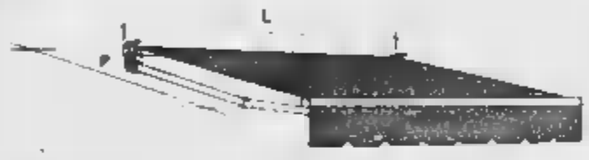

L=Larghezza
P=Profondità

PREVENTIVI GRATUITI

La posa in opera in omaggio e la prenotazione sarà fatta entro il 30 aprile.

ARREDOBIELLA
BIELLA - VIA ADDIS ABEBA, 29 - TEL. 015.40.10.01

Cantina Sociale Dal 1950 l'Arte del Vino Rosignano del Monferrato

il sapore delle nostre colline in un bicchiere

VINI DOC
Barbera Monferrato DOC
Grignolino Monferrato Casalese DOC
Monferrato DOC Fresa
Piemonte DOC Barbera
Piemonte DOC Grignolino
Piemonte DOC Bonarda
Piemonte DOC Cortese
Piemonte DOC Chardonnay
Piemonte DOC Moscato (dolce)
Piemonte DOC Brachetto Spumante (dolce)

VINI DOC SELEZIONATI
Infernot Barbera Monferrato DOC Selezionato
Arunnà Grignolino Monferrato Casalese DOC Selezionato
Arbi Monferrato DOC Fresa Selezionato
Brie Piemonte DOC Cortese Selezionato

VINO BARRICATO
Vejo Barbera Monferrato DOC affinato in barriques

VINI DEL 2000
Infernot Riserva 2000
Arunnà Riserva 2000

VINI DA TAVOLA
Barbesino (rosso)
Rusin Vino Rosato
Bigin Vino Bianco

VINI DOLCI
Moulin Rouge (rosso)
Spumante Brut
Grappa Classica

SIAMO APERTI:
25 aprile: 8-12 / 14-18
1 maggio: 9-12,30

VENDITA DIRETTA VINO
sfuso e imbottigliato

è tempo d'imbottigliare

Tel. 0142.488138 - Fax 0142.488007
Via Regione Isola, 2/A - 15030 Rosignano Monf.to (AL)

Orario: da lunedì a sabato 08.00-12.00 - 14.00-18.00 - domenica 09.00-12.30

3 - 21 APRILE CONTROLLO DELLA GLICEMIA

Diabete: controllare per prevenire

Un controllo periodico della Glicemia
consente di valutare il tasso di glucosio nel sangue segnalandovi eventuali valori anormali. Rivolgetevi alla vostra Farmacia Amica per un'autoanalisi GRATUITA dal 3 al 21 Aprile 2000.

Per un risultato rappresentativo occorre presentarsi a digiuno da circa 10 ore.
Per questo Le suggeriamo di concordare il controllo con il Suo Farmacista.

Un Progetto al servizio della Collettività, offerto dalle Farmacie aderenti che espongono questo marchio.

La Farmacia è Amica

Disponibilità, competenza, professionalità.
Scegli la qualità, scegli la Farmacia

Il controllo della glicemia è svolto in collaborazione con: ANISAP Associazione Nazionale Istituzioni Sanitarie Ambulatoriali Private

ASSOCIAZIONE TITOLARI DI FARMACIA DELLA PROVINCIA DI TORINO
ASSOCIAZIONE TITOLARI DI FARMACIA DELLA PROVINCIA DI NOVARA E V.C.O.
ASSOCIAZIONE TITOLARI DI FARMACIA DELLA PROVINCIA DI BIELLA E VERCELLI

È il momento di usare il vostro fiuto per gli affari.

Corsa

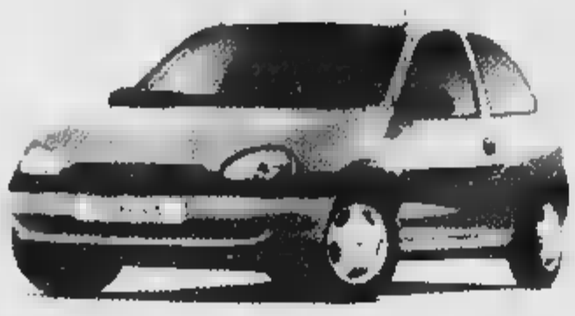

Airbag - Vetri elettrici
Chiusura centralizzata
Immobilizer
Predisposizione autoradio con altoparlanti

Tigra

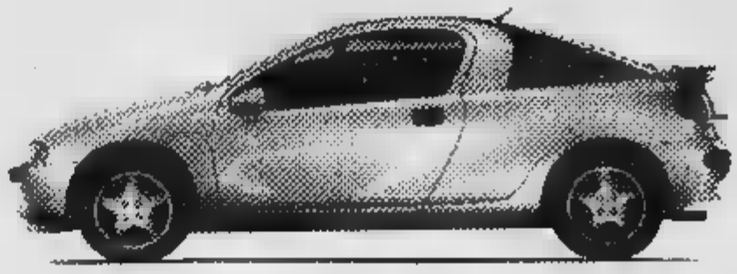

Climatizzatore - Airbag - Servosterzo
Vetri elettrici - Chiusura centralizzata
Immobilizer - Radio Car 400

Risparmi fino a

5

MILIONI

con gli Ecoincentivi

Astra

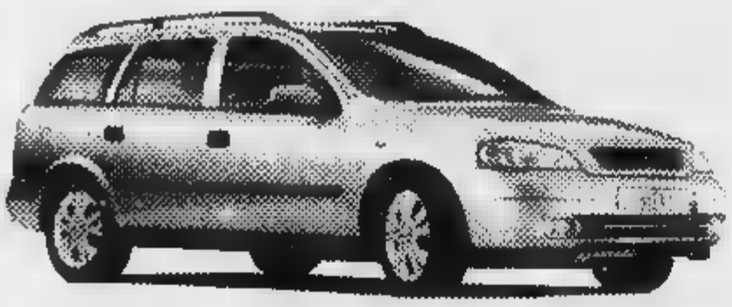

Climatizzatore - Dual Airbag - ABS - Servosterzo
Vetri elettrici - Chiusura centralizzata - Immobilizer

Vectra

4 Airbag - ABS
Climatizzatore - Immobilize
Cerchi in lega - Impianto Hi-Fi

Gli ecoincentivi sono differenziati per modello e versione, validi fino al 31/3/2000 e non sono cumulabili con altre iniziative promozionali in corso.

GI-EMME
BIELLA
Viale Macallè, 14
Tel. (015) 840.81.30

COSSATO
Via XXV Aprile, 2
Tel. (015) 984.00.83

AUTOSOCIALE
VERCELLI
Via W. Manzone, 115
Tel. (0161) 250.558
www.autosociale.com

ALLIATA
BORGOSESIA
Via Varallo, 127
Tel. (0163) 22.883

OPEL

La classica di sci alpinismo compie 30 anni ed assegna il titolo nazionale

Periplo, è in palio il tricolore

La gara si svolge domenica dopo due rinvii

Walter De Biasio

BIELLA

Alla fine ad avere la meglio è stato la tenacia e la caparbietà dei dirigenti della società sportiva «Bufarola».

Domenica infatti, dopo due rinvii dettati proprio dalla mancanza di neve, si disputerà regolarmente l'edizione numero 30 del Periplo del monte Rosso, la classica manifestazione internazionale di sci alpinismo che quest'anno sarà valida per il campionato italiano individuale maschile e femminile.

«Il percorso si presenta completamente innevato e gli unici problemi potrebbero venire dall'ultimo tratto della "Busancano", dov'è posto lo striscione di partenza e arrivo - spiega Daniela Coda, presidente della società cossilese -. La brusca discesa della temperatura ha fatto sì che il manto nevoso formatosi nei giorni scorsi si presenti, soprattutto nella parte alta rivolta a nord, in ottime condizioni».

Per l'occasione, gli organizzatori hanno apportato una variante al tracciato che lo rende ancora più difficile e completo. I concorrenti infatti,, subito dopo la partenza posta a 1206 metri di Oropa, proseguiranno sino alla Bocchetta (2026 m.) dove è stato spostato il controllo orario, situato in precedenza al lago del Mucrone (1902 m.), prima di riprendere il tradizionale percorso verso la cima del monte Rosso e del colle Chardon. La manifestazione ha intanto già avuto un interessante anteprima nei giorni scorsi quando è stato ufficialmente presentato il libro «Trenta volte Periplo» che raccoglie fotografie, aneddoti ed interviste con i personaggi che hanno segnato la crescita della gara di sci alpinismo ideata nell'immediato dopoguerra dalla Società escursionisti cossilesi. Alla serata erano presenti, tra gli altri, la guida di Gressoney Arturo Squinobal e Stefano Chiò, più volte protagonisti del Periplo: il secondo ha partecipato a 18 edizioni della gara, la prima nel '76 a 16 anni, e domenica cercherà di migliorare il settimo posto ottenuto lo scorso anno.

Un'immagine della partenza del Periplo del monte Rosso. La classica di sci alpinismo festeggia 30 anni e domenica potrà finalmente assegnare il titolo nazionale dopo un paio di rinvii della mancanza di neve

Dopo il terzo posto nella prova iridata di Anzio

Triathlon, Beatrice Lanza sale ai vertici mondiali

BIELLA

Beatrice Lanza non avrebbe voluto fare il suo esordio stagionale partecipando alla gara valida per la Coppa del mondo di triathlon svoltasi ad Anzio, ma la diciottenne di Sandigliano è riuscita a stupire tutti chiudendo al terzo posto finale.

«Al via ero angosciata perchè le mie avversarie, oltre che molto esperte e vere professioniste di questa disciplina sportiva, erano particolarmente motivate in quanto cercavano i punti necessari per la qualificazione alle prossime Olimpiadi di Sidney - racconta la portacolori dell'IronBiella -. Ho accettato solo perchè questa era l'unica possibilità per provare la distanza "olimpica", 1500 metri a nuoto, 40 chilometri in bici e 10 di corsa, prima della mia partecipazione ai mondiali Juniores in programma a fine mese a Perth, in Australia». Beatrice Lanza ha concluso alle spalle della francese Delphine Py e della statunitense Amanda Pagon ottenendo un risultato che la proietta, dopo il sesto posto nella prova iridata del '99 e l'ottavo agli europei di categoria dello stesso anno, ai vertici mondiali.

«Un successo che va diviso con i miei allenatori, Carlo Torrisi per il nuoto, Daniele Roncarolo per la corsa e Attilio Boni per il ciclismo» conclude la triatleta. Una vittoria comunque meritata poichè, da diversi mesi, Beatrice al mattino frequenta il Liceo classico di Biella e nel pomeriggio affronta, in successione ed in solitudine, gli impegnativi allenamenti di ciclismo, nuoto e corsa. **[w. d. b.]**

La giovane biellese Beatrice Lanza è una realtà mondiale del triathlon

Importante fine settimana per la ginnastica

Ai Regionali di artistica le migliori atlete biellesi

BIELLA

Aosta e Novara sono le sedi in cui, domani e domenica, saranno impegnati i portacolori della società La Marmora. Il capoluogo valligiano ospiterà le ginnaste dell'alta specializzazione impegnate nella fase conclusiva dei regionali di Artistica. A rappresentare la società biellese saranno presenti Erica Mensi, Silvia Zanolo e Vanessa Maschietto ristabilitasi dall'infortunio che le aveva impedito di gareggiare nella prima prova regionale e che cercherà quindi con grande determinazione di conquistare un posto nella fase interregionale. Una leggera distorsione alla caviglia, che nei giorni scorsi le ha impedito di allenarsi, è invece la causa del forfait di Serena Vinzio.

Nicolò Ameli, Patrick Di Giusto, Gabriele Ferro, Matteo Quaglino, Andrea Secco, Francesco Tallia Galoppo e Jacopo Vercellino saranno invece di scena domenica a Novara dove è in programma la prima prova del torneo regionale Under 15 di Artistica. Non saranno in gara invece Michael Bettin e Gabriele Businaro che si sono imposti, piazzandosi nell'ordine, nella seconda, ed ultima, prova del campionato regionale Under 15 secondo livello (nati nel '88 e '87). I giovani allievi di Gianfranco Fabbro torneranno a gareggiare il 29 e 30 aprile a Schio dov'è in programma la fase interregionale del campionato italiano. Per Bettin e Businaro si tratterà di un appuntamento alquanto difficile perchè dovranno, cimentarsi contro i migliori ginnasti di Liguria, Sardegna e Lombardia, regione quest'ultima sempre ricca di talenti e costantemente ai vertici della ginnastica nazionale.

Le ginnaste di Ritmica Samantha Brussolo, Nadia Ferrigo, Alice, Rosati, Monica Vercellino, Marina Andriotto, Ilaria Coda, Martina Gulminic Martina Ronella Gal non avranno impegni agonistici ma parteciperanno ad un test con le migliori pari età di Piemonte e Valle d'Aosta. **[w. d. b.]**

TENDE DA SOLE

CAPPOTTINA
per finestre e negozi

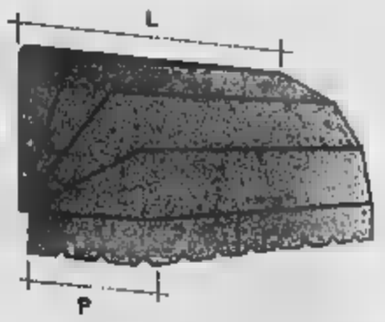

TENDA CON RICHIAMO A MOLLA
per finestre

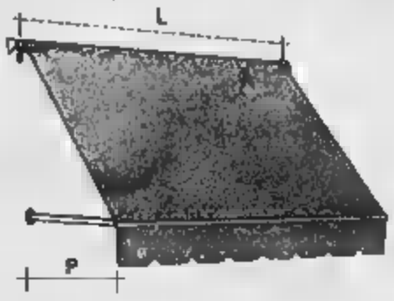

TENDA CON BRACCIO A PANTOGRAFO,
per balconi e terrazzi

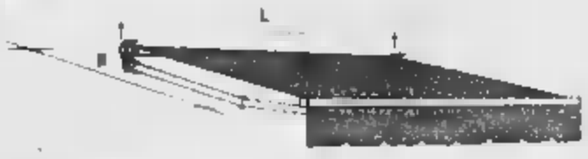

TENDA CON BRACCI LATERALI
per balconi

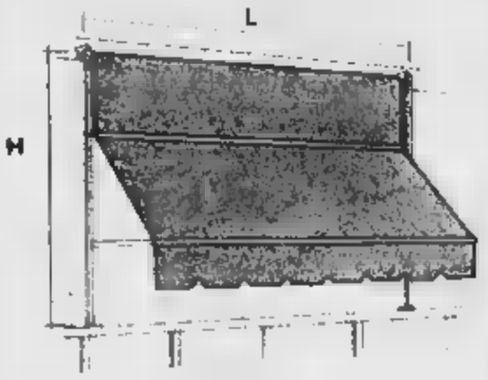

L=Larghezza
P=Profondità

PREVENTIVI GRATUITI

La posa in opera in omaggio la prenotazione sarà fatta aprile.

ARREDOBIELLA
BIELLA - VIA ADDIS ABEBA, 29 - TEL. 015.40.10.01

Cantina Sociale Dal 1950 l'Arte del Vino Rosignano del Monferrato

il sapore delle nostre colline in un bicchiere

VINI DOC
Barbera Monferrato DOC
Grignolino Monferrato Casalese DOC
Monferrato DOC Freisa
Piemonte DOC Barbera
Piemonte DOC Grignolino
Piemonte DOC Bonarda
Piemonte DOC Cortese
Piemonte DOC Chardonnay
Piemonte DOC Moscato (dolce)
Piemonte DOC Brachetto Spumante (dolce)

VINI DOC SELEZIONATI
Infernot Barbera Monferrato DOC Selezionato
Aruanà Grignolino Monferrato Casalese DOC Selezionato
Arbi Monferrato DOC Freisa Selezionato
Erle Piemonte DOC Cortese Selezionato

VINO BARRICATO
Veja Barbera Monferrato DOC barrique

VINI 2000
Infernot Riserva 2000
Aruanà Riserva 2000

VINI DA TAVOLA
Barbesino rosso
Rosio Vino Rosato
Iligia Vino Bianco

VINI DOLCI
Moulin Rouge rosso
Spumante Brut
Grappa Classica

SIAMO APERTI:
25 aprile: 8-12 / 14-18
1 maggio: 9-12.30

VENDITA DIRETTA VINO
sfuso imbottigliato

è tempo d'imbottigliare

Tel. 0142.488138 - Fax 0142.488007
Via Regione Isola, 2/A - 15030 Rosignano Monf.to (Al)

Orario: da lunedì a sabato 08.00-12.00 - 14.00-18.00 - domenica 09.00-12.30

3 - 21 APRILE CONTROLLO DELLA GLICEMIA

Diabete: controllare per prevenire

Un controllo periodico della
Glicemia
consente di valutare il livello di glucosio nel sangue segnalandovi eventuali valori anormali. Rivolgetevi alla vostra Farmacia Amica per un'autoanalisi
GRATUITA
dal 3 al 21 Aprile 2000.

Per un risultato rappresentativo occorre presentarsi a digiuno da circa 10 ore.
Per questo Le suggeriamo di concordare il controllo con il Suo Farmacista.

Un Progetto al servizio della Collettività, offerto dalle Farmacie aderenti che espongono questo marchio.

La Farmacia è Amica

Disponibilità, competenza, professionalità.
Scegli la qualità, scegli la farmacia.

Il controllo della glicemia

ANISAP Associazione Nazionale Istituzioni Sanitarie Ambulatoriali Private

ASSOCIAZIONE TITOLARI DI FARMACIA DELLA PROVINCIA DI TORINO
ASSOCIAZIONE TITOLARI DI FARMACIA DELLA PROVINCIA DI NOVARA E V.C.O.
ASSOCIAZIONE TITOLARI DI FARMACIA DELLA PROVINCIA DI BIELLA E VERCELLI

[illegible] TRADIZIONALE E ISDN FINO A
[illegible] SITO,
[illegible]
LA [illegible]

[illegible] del [illegible] di Tin.it!
[illegible] più di 2 milioni gli [illegible]
del [illegible] Internet [illegible] con punti di accesso a cui [illegible]
in tutta Italia, al costo di una telefonata urbana.
[illegible] per [illegible] ti aspettano
l'Editoriale [illegible] dai [illegible] del [illegible]
il Meteo e le [illegible] sul Lavoro; il sito di Andrea Pezzi con le ricette [illegible]
[illegible] del Mangiamondo; lo spazio Cocktail; [illegible] e i sondaggi
su argo[illegible]enti di attua[illegible] questo [illegible] l'unico. Con il nuovo ClubNet,
[illegible]
WWW.TIN.IT
[illegible] TELECOM [illegible]

tin.it

Per richiedere il CD con l'accesso gratuito a Internet telefona al numero:
147-050505 tutti i giorni dalle 9 alle 22.
La telefonata è al costo di lire 329+IVA.

INTERNET PARTE DA QUI

Weekend tra motori ed enogastronomia. Proposte dei concessionari

Grande tour delle Langhe in moto

Sono attese Harley Davidson da tutta Europa

ALBA

Sono attesi motociclisti da tutta Europa domani e domenica per il grande [redacted]r delle Langhe organizzato dall'«Alba Chapter Italy», sodalizio, presieduto da Giacomo Torti, che raggruppa appassionati di Harley Davidson. Il r[redacted] dei centauri è fissato, alle 11 di domani, in frazione Gallo, davanti alla sede di «Americana», concessionaria ufficiale di Harley Davidson.

«Il programma del raduno è molto interessante - spiega Daniele Scavino,uno dei titolari di "Americana" -. Verso le 11 inizierà un caratteristico giro alla scoperta delle tradizioni storico-culturali e gastronomiche delle Langhe. Il pranzo di sabato sarà alla trattoria "Enotria" di Alba. Il tour riprenderà nel pomeriggio con una tappa nelle tenute del Marchese di Barolo, con degustazione di prodotti tipici. La prima giornata di raduno si concluderà con una cena a Verzza, nei locali della "Trifula Bianca"».

«Per domenica - spiega ancora Daniele Scavino - la partenza sarà, alle 10,30, dalla piazza del foro boario di Alba. In programma un altro giro sulle colline delle Langhe, questa volta verso l'Alessandrino. Il raduno è stato reclamizzato sulle riviste specializzate di tutta Europa. Sono attesi motociclisti anche dalla Germania e dalla Svizzera tradizionalmente legate alle terre delle Langhe e del Roero». L'«Alba Chapter Italy» fa parte di un sodalizio di appassionati di Harley Davidson che a livello mondiale conta oltre mezzo milione di iscritti.

Sopra (da sinistra) il modello denominato C1 della Bmw e un raduno di appassionati ■ Harley: a lato, ■ «Lotus 340R»

Nella concessionaria ufficiale «Americana» di Gallo d'Alba si possono trovare tutti i modelli di quello che viene considerato il mito degli appassionati delle due ruote: l'Harley Davidson. L'«Americana» è dotata di un'officina specializzata in grado di riparare, eseguire manutenzione e interventi di trasformazione su qualsiasi tipo di Harley. «Ci stiamo avvicinando al centesimo anniversario di attività della Harley Davidson, che verrà festeggiato nel 2003 - spiega ancora Daniele Scavino -. Quest'anno sono stati presentati nuovi modelli, in grado di far fronte alle più svariate esigenze anche sotto il profilo del comfort».

Per chi ha invece problemi di traffico per recarsi al lavoro la «Bmw» ha risolto il problema con il modello «C1», che si può provare nella concessionaria «Monchiero Moto», in corso Italia 8 ad Alba. «Si tratta di una moto agilissima in grado di destreggiarsi con facilità nel traffico urbano - spiegano gli esperti della "Monchiero" -. La C1 presenta le caratteristiche di un'autentica Bmw, è un veicolo alternativo, arricchito di elementi di comfort e sicurezza. Una protezione totale tanto che la C1 si può guidare anche senza casco. Il guidatore è protetto da una cellula di sicurezza, realizzata in alluminio che avvolge il pilota. E' inoltre dotata di Telelever, collaudata sospensione anteriore che grazie ad una deformazione controllata, contribuisce a dissipare l'energia di urto in caso di impatto frontale. La C1 è disponibile in tre versioni: base, Family's Friend, Executive. Grazie ad una tecnologia avanzata e rispettosa dell'ambiente la C1 ha un [redacted] di carburante molto contenuto: 2,9 litri per 100 Km. Basta girare la manopola dell'acceleratore e si accende il motore».

Per gli appassionati di auto sportive l'appuntamento è alla concessionaria «Giordano Motors» a Castagnito dove si possono ammirare le vetture «Lotus» tra cui un modello «R340», 170 cavalli, 600 kg di peso,in grado di raggiungere i 100 km in 4 secondi; costo 110 milioni. «Di questo modello ne sono stati costruiti 340 esemplari - spiega Gaetano Giordano - uno di questi è in vendita nella nostra concessionaria». La «Giordano Motors» presenta anche la «Elise», in versione 120 e 145 cavalli, costo 60 milioni.

Da Oggi Siamo lieti di invitarLa alla presentazione ufficiale della nuova soluzione di BMW ai problemi della mobilitá individuale.

CONCESSIONARIA UFFICIALE

MOTO (UNICA AUTORIZZATA ALL'ASSISTENZA C1)

by MONCHIERO MOTO

ALBA -C.so Italia, 8

Tel. 0173/362666 -Fax 0173/363181

L'ASSISTENZA UFFICIALE
PER LA VOSTRA HARLEY DAVIDSON

15-16 aprile 2000

LANGHE TOUR 2000

H.O.G. ITALY ALBA CHAPTER ITALY

Per informazioni [redacted]

VIA CERIALDI, 170

Tel. 0173/26.24.71

Fax 011/020.29.20

Servizio promozionale realizzato da:

PK Cuneo

Filiale di Cuneo

Corso Giolitti, 21/bis - Tel. 0171.60.91.22 Fax 0171.48.82.49

GIORDANO MOTORS

SABATO 15 E DOMENICA 16 APRILE
PRESENTAZIONE E PROVE DELLA NUOVA GAMMA ROVER

Concessionaria Lotus per il Piemonte e la Valle d'Aosta

UNICO [redacted] UFFICIALE ROVER AUTORIZZATO PER LA ZONA DI ALBA

OFFICINA RICAMBI ED [redacted] IN [redacted]

da L. 22.950.000 *

da L. 26.950.000 *

da L. 39.780.000 *

da L. 48.500.000 *

* Prezzi chiavi in mano IPT esclusa

CASTAGNITO D'ALBA

via [redacted]

ELEZIONI REGIONALI - 16 APRILE 2000

L'IMPEGNO DI GHIGO PRESIDENTE

- PER UN VERO FEDERALISMO CHE CONSENTA AL PIEMONTE DI GESTIRE LE PROPRIE RISORSE
- PER LA SICUREZZA DEI CITTADINI
- PER LO SVILUPPO DEL LAVORO, DELLE IMPRESE E DEL TURISMO
- PER UNA SANITA' VICINA ALLE NECESSITA' DELLA GENTE
- PER I GRANDI COLLEGAMENTI INTERNAZIONALI
- PER FARE DEL PIEMONTE UNA REGIONE D'EUROPA

Il Presidente Enzo Ghigo invita a partecipare all'incontro con l'On. Silvio Berlusconi in P.za Carignano a Torino - ore 18.

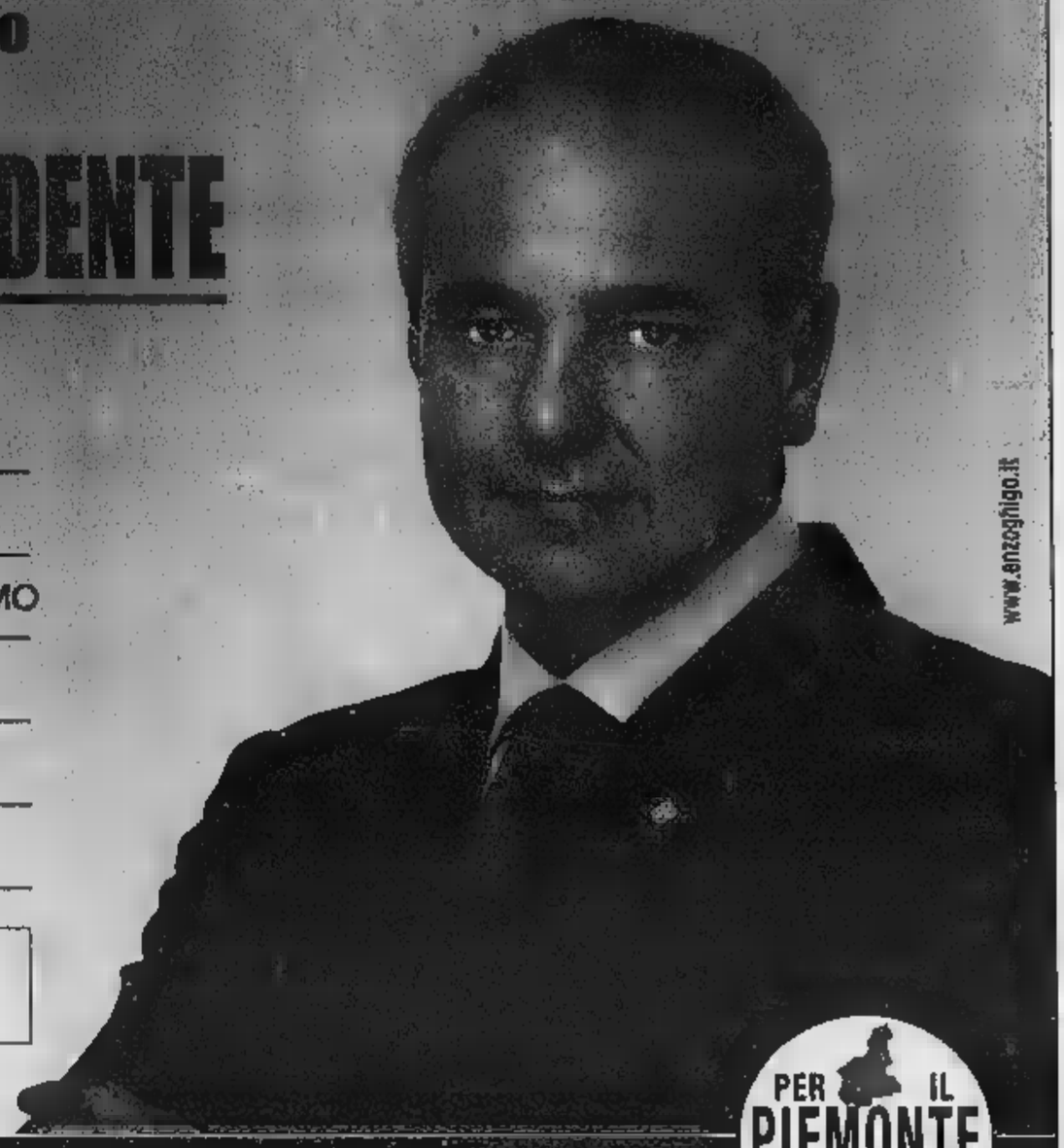

PER IL PIEMONTE

MESSAGGIO ELETTORALE - COMMITTENTE RESPONSABILE ON. G. DELL'ELCE [redacted] NAZIONALE DI FORZA ITALIA

IL PIEMONTE VUOLE CONTINUARE A CRESCERE

SIETE PRONTI PER ECO'?

Luca
il nostro autore
MAXISCONTO
il 14 aprile
a Cuneo
in via Ponza S. Martino, 4
apre
MAXISCONTO
SUPERMERCATI

MESSAGGIO ELETTORALE - COMMITTENTE RESPONSABILE [illegible] AMM.RE [illegible] FORZA ITALIA

UNA SCELTA DI CAMPO

Torino, 14 aprile - ore 18.00 - Piazza Carignano

Silvio BERLUSCONI

Presidente di Forza Italia

chiude la campagna elettorale

parteciperanno:

On. Enzo GHIGO

Candidato alla Presidenza della Regione Piemonte

On. Roberto ROSSO

Coordinatore Regionale di Forza Italia

Committente: Movimento Politico Forza Italia - On. Giovanni Dell'Elce

SEGGI APERTI DALLE 7 ALLE 22

Oggi l'ultimo appello agli elettori

Berlusconi per Ghigo, la Turco va a Cuneo

Una conferenza stampa con la Bonino da Roma per la chiusura dei radicali La Calvo ad Alessandria e gli Umanisti nei mercati

Arriva Silvio Berlusconi che, alle 18, in piazza Carignano, riunirà i vertici del Polo e della Lega per il comizio di chiusura della campagna elettorale a favore di Enzo Ghigo. Sul palco con lui, oltre al candidato presidente, il coordinatore del Piemonte, Roberto Rosso, gli alleati (da Ugo Martinat (An) ad Antonello Angeleri (Cdl), da Sergio Deorsola, (Cdu) ai socialisti di De Michelis (che in mattinata hanno convocato i giornalisti in corso Palestro), dai Liberal Sgarbi, a Raffaele Costa con Pierluigi Murenga.

Altri candidati, in corsa per il seggio di Palazzo Lascaris, da Anna Benso a Roberto Salerno, spiegano che, sì, in piazza ci [illegible], ma [illegible] per molto perché nell'ultimo giorno di propaganda, il loro dovere sarà cercare ancora consensi, a se stessi e [illegible] partito. Alessandro Cerruti annuncia che, alle 16,30, avrà un colloquio «privato» [illegible] Berlusconi all'hotel Ambasciatori, anche se non è ancora certo che il Cavaliere arrivi sotto [illegible] Mole prima del comizio.

I Comunisti italiani hanno chiuso ieri sera [illegible] comizio di Marco Rizzo in piazza Carlo Alberto. Rc, invece si dà appuntamento per oggi, ore 17,30, ai Murazzi, per concludere [illegible] propria [illegible] al voto con una crociera sul Po su un battello che oltre alle bandiere comuniste, sarà, dice Mario Contu, [illegible] di [illegible] contro Berlusconi che ha ammantato di serietà le proprie strampalate iniziative navigatorie aggiungendovi un'immorale profusione di mezzi».

I democratici dell'Asinello, memori della «fortunata iniziativa che nel 1996 consentì a Romano Prodi di battere il centro-destra», invitano i propri candidati (da Anna Maria Pastore Perone a Gianluigi Cerlini) a visitare [illegible] città su un pullman che, alle 18,30, si fermerà in piazza San Carlo per la conferenza stampa di «fine corsa».

Il ministro Livia Turco farà l'ultimo comizio a Cuneo, in piazza Europa, ritornando alle «radici», ossia nella provincia che le ha dato i natali. Il capolista dei Ds Pietro Marcenaro sarà invece a Rivoli, mentre il segretario della federazione Alberto Nigra parlerà in altri centri del Torinese.

Anche Francesco Calvo, candidato alla presidenza per l'Ape, nell'ultimo pomeriggio di propaganda, alle 17, «giocherà in [illegible]», ad Alessandria, dove, [illegible] Domenico Comino, terrà [illegible] comizio in piazzetta della Lega Lombarda.

Emma Bonino propone l'ultima conferenza stampa telefonica da Roma, all'hotel Venezia di via XX Settembre, [illegible]iata dai suoi candidati: Carmelo Palma, Gi..mpiero Bonfantini, Giulio Manfredi, Edoardo Camurri, Gabriele Sorba, e Igor Boni che dalle 16 alle 24 saranno in via Roma a pochi passi dal comizio di Berlusconi.

L'Umanista Antonio Tevere ha chiuso ieri, nello stile del partito: «diretto contatto con la gente nel centro di via Borgone, presente [illegible] segretario Paola Balestra. Oggi, comunque, «monterà» ancora banchetti nei mercati.

Il segretario regionale di An, Ugo Martinat, con a fianco la senatrice Maria Grazia Siliquini, il capolista Agostino Ghiglia, l'[illegible]sore Antonio D'Ambrosio, l'avvocato Ennio Galasso, concluderà «questo mese di passione elettorale», in piazza Lagrange, dalla quale raggiungerà la manifestazione elettorale di Berlusconi, Ghigo e Rosso in piazza Carignano.

I verdi, infine, saranno a Pinerolo con Gardiol, Barrina, Viale, ma senza la capolista Enrica Pazè, bloccata in un ospedale dell'Uganda dov'è medico volontario.

LA STAMPA. Dal Piem[illegible], una terra che si è vista scippare molte cose, arriva la richiesta di alzare la voce. Cosa farannn Ghigo e Turco visti i buoni rapporti con i leader nazionali dei loro partiti?

[illegible] Sui rapporti con i leader sospenderei il giudizio. Comunque bisogna cambiare marcia, in questi anni il Piemonte è stato silente sia [illegible] Roma che a Bruxelles. Io ho fatto una campagna impostata sulla fiducia e l'orgoglio di essere piemontesi. L'altra sera davanti a D'Alema ho detto che se sarò eletta sarò a Roma per chiedere più finanziamenti per i patti territoriali e per ottenere dal ministro Salvi l'immediato stanziamento dei 15 miliardi. E ho aggiunto che su Venarin deve decidere il Piemonte. Dunque massima autonomia: per questo il centro-sinistra è il vero partito del Piemonte.

GHIGO. Abbiamo fortemente rintuzzato gli attacchi di Milano per difendere il Salone del Libro, abbiamo ridato fiato all'industria cinematografica ospitando molti [illegible]. Abbiamo lanciato il Salone del Gusto e il 50% del marchio appartiene alla Regione. La voce l'abbia[illegible] alzata tutte le volte che ce n'è stato bisogno, ma è vero, qui in Piemonte abbiamo uno stile diverso, ci facciamo sentire [illegible] esasperare i toni.

CALVO. Purtroppo questo è il Paese [illegible] cui se non [illegible] protesta non si ottiene nulla. Lo prova la vicenda dell'alluvione del 94: io e gli altri sindaci abbiamo protestato ogni giorno e per i privati il risarcimento dei danni è stato quasi totale. Caro Ghigo, se avessimo alzato la voce la questione Malpensa forse si sarebbe conclusa [illegible] modo meno negativo.

BONINO. Mi sorprende che si scopra che si possono chiedere soldi a Roma solo in campagna elettorale. [illegible] problema vero è il rapporto con l'Europa, dove le regioni hanno aperto gli uffici ma si pestano i piedi tra di loro. Il modello è quello della Catalogna e della Galizia, che hanno un sistema istituzionale forte e sono state in grado [illegible] sfruttare tutte le opportunità comunitarie.

TEVERE. Siamo un piccolo partito, ci definiscono utopisti e Berlusconi dice che siamo invisibili. Ciò vuol dire che in realtà riusciamo a farci sentire.

Ecco perché siamo diversi

LA STAMPA. Quali sono le principali diversità tra di voi, visto che i vostri programmi su alcuni punti - per esempio l'alta velocità - concordano?

TURCO. Ci sono molte differenze, anche sull'alta capacità ferroviaria. Io ho detto che m'impegno perché si svolga la conferenza dei servizi e perché l'opera si concluda entro il 2006; ma, a differenza del centro-destra, nel rispetto dell'ambiente e delle esigenze delle popolazioni toccate dai cantieri. Durante tutta la campagna elettorale ho parlato [illegible] uno sviluppo che sappia creare coesione sociale investendo sulle persone, aiutando chi ha bisogno, soprattutto gli anziani e le famiglie. E tutto ciò, nonostante le critiche degli avversari, appartiene alla modernità. Altro punto che ci differenzia è l'autonomia: ho fatto una scelta netta per il Piemonte, il mio programma è per questa Regione e porta avanti una battaglia a favore di questo scorcio [illegible] Nord-Ovest, perché sono sempre più convinta che oggi non [illegible] governa più da Roma ma sui territori. A differenza di Ghigo che ha usato lo stesso slogan di Berlusconi invitando gli elettori a fare "Una scelta di campo".

[illegible] E' ora di finirla di pensare che certi valori, come il rispetto dell'ambiente e [illegible] solidarietà, appartengano solo alla sinistra, perché il centro-destra ha tutte le carte in regola per rivendicarli come suoi e lo abbiamo dimostrato in cinque anni di governo. Il mio programma si basa su cinque punti. Rendere il Piemonte internazionale; puntare sulla diversificazione produttiva valorizzando le piccole e medie imprese; favorire l'innovazione tecnologica; dotare la Regione di infrastrutture, dall'alta capacità ai trafori; garantire la coesione sociale. Sapendo che senza l'autonomia tutto questo è destinato a rimanere sulla carta.

[illegible] Tra i maggiori schieramenti c'è appiattimento. Noi siamo contro l'alta velocità, che è un progetto che risponde soltanto agli interessi di pochi e non risponde all'esigenza di collegamenti efficienti per tutti.

BONINO. In Piemonte ci sono quattro o cinque finestre da aprire dando più spazio al privato e al mercato. Perché [illegible] parliamo dei costi della mancata realizzazione dell'alta velocità? Dobbiamo collegarci con l'Europa, altrimenti resteremo isolati. Il problema sarà gestire i benefici che i treni veloci porteranno per tutti, e indennizzare chi [illegible] subirà i disagi.

> **Tutti concordano sulla necessità di alzare la voce nelle trattative con il governo «I prossimi anni saranno decisivi per lo sviluppo»**
>
> [illegible]

L'Irap si può tagliare?

[illegible] Il candidato del Polo in Liguria Sandro Biasotti ha promesso che ridurrà dell'1% l'Irap, la tassa regionale sulle professioni. Lo fareste anche voi?

GHIGO. No, sarebbe una promessa strumentale. Posso impegnarmi a non introdurre nuove tasse.

[illegible] M'impegnerei per un effettivo federalismo fiscale, ma per farlo bisogna riformare [illegible] Costituzione. Quanto all'Irap, non la ridurrei.

TEVERE. Siamo per il federalismo fiscale senza dimenticare una quota per le regioni del Sud penalizzate da scelte politiche fatte altrove.

BONINO. Sì, [illegible] favorevole. Oggi il federalismo fiscale non c'è, le Regioni hanno un margine di manovra che incide per meno del 4% sulla pressione complessiva.

GLI ANZIANI
Come curare i malati cronici

LA STAMPA. Oggi un ventenne che si rompe [illegible] gamba sciando viene seguito dal servizio sanitario in tutte le fasi della cura e della riabilitazione. Ma [illegible] un anziano cade in casa e si frattura il femore, dopo qualche giorno di ricovero le strutture pubbliche [illegible] a palleggiarselo e il più delle volte lo rimandano a casa. Chi [illegible] ne deve occupare, l'assistenza o la sanità pubblica?

[illegible] Il sistema sanitario deve farsi completamente carico degli anziani non autosufficienti e dei malati cronici. Oggi non avviene e le famiglie vivono situazioni drammatiche. Occorre una riforma profonda che valorizzi la sanità pubblica, non certo privatizzandola come vorrebbero fare altri.

[illegible] Bisogna comunque incrementare l'assistenza a domicilio, abbiamo un sistema che non spreca ma che deve essere razionalizzato. Nei miei cinque anni di governo i posti letto nelle residenze sono passati da 5 a 13 mila, anche se [illegible] servirebbero [illegible] duemila [illegible] più. Il 60% della retta è a carico del servizio sanitario e la qualità delle residenze è ottima.

TURCO. Veramente nei giorni scorsi c'è stata una protesta delle associazioni pubbliche e private che gestiscono le residenze per anziani non autosufficienti...

GHIGO. E' rientrata.

TEVERE. In Piemonte il 17% della popolazione è anziana e c'è il problema delle risorse: oggi esistono cittadini di serie A, che possono curarsi, e cittadini di serie B abbandonati a se stessi. E poi la Stato spende 16 mila miliardi per comprare quattro aerei [illegible] bombardamento.

[illegible] Bisogna inventare delle soluzioni, potenziare l'assistenza a casa. Ma io penso che una sana concorrenza tra pubblico e privato non potrebbe che migliorare la qualità dei servizi.

LA STAMPA. Come pensate di avvicinare i giovani alla politica e cosa farete per loro?

BONINO. Non credo nelle categorie, se non a quella dei cittadini. Non avvicineremo nessuno alla politica [illegible] andiamo avanti così, con quaranta partitini dediti al brigantaggio istituzionale. Riusciremo ad avvicinare tutti alla politica solo con proposte [illegible] presentabili.

CALVO. Io invece credo alle categorie, ciascuna delle quali è portatrice di bisogni specifici. Ma occorre parlare loro in termini concreti. I giovani si allontanano dalla politica perché vedono soltanto i litigi del Palazzo.

TURCO. Come ministro [illegible] Solidarietà Sociale ho visto che è importante avere con i [illegible]vani un rapporto fondato sulla disponibilità e sull'amicizia, ma senza paternalismo. Le istituzioni - muovendosi in punta di piedi - devono saper offrire opportunità umane vere, sulla formazione professionale, sul tempo libero, sulla casa, per favorire progetti di vita autonoma: oggi i giovani rimangono troppo a lungo in famiglia. Tutto questo deve essere garantito non solo alle ragazze e ai ragazzi che vivono nelle città, ma anche a chi abita nei piccoli comuni, che [illegible] Piemonte [illegible] oltre 1200.

[illegible] Mi sembra quasi impossibile immaginare che, oggi come oggi, un ragazzo possa essere attratto dalla politica. Per avvicinarlo davvero sarebbe necessario dare un'impressione di concretezza e di chiarezza, che non è certo offerta dai palazzi romani. In Piemonte esiste già una Consulta regionale dei giovani, che elabora proposte e crea progetti.

[illegible] In questi giorni ricevo dai giovani centinaia [illegible] e-mail: credo che un politico dovrebbe sempre avere contatti diretti con la gente. Bisognerebbe iniziare il lavoro nelle scuole, facendo conoscere a tutti la carta dei diritti dell'uomo.

IN BREVE

PIEMONTE LIGURIA VALLE D'AOSTA

Giocatori di videopoker vittime [illegible] borseggiatore

SAINT-VINCENT. Borseggiava i giocatori di videopoker al Casinò [illegible] St-Vincent. Con questa accusa la polizia ha arrestato ieri notte Gianluca Ferraro, 19 anni, di Grugliasco. Gli agenti lo seguivano da qualche sera, tra le sale dei tavoli verdi, perché sospettato di furti ai clienti. E mercoledì lo hanno visto [illegible] a una donna impegnata ai videopoker della sala Vip. Ferraro le ha sfilato il portafogli dalla giacca appoggiata sulla spalliera della poltroncina, [illegible] è stato fermato subito dopo. I due milioni contenuti nel portafogli [illegible] stati restituiti alla donna, mentre Ferraro è stato arrestato. Ad Aosta, inoltre, due giovanissimi nomadi [illegible] stati fermati mentre tentavano di rubare [illegible]a di un poliziotto.

Partita del cuore [illegible]

BIELLA. Tutti allo stadio La Marmora domani pomeriggio per la «partita del cuore». In campo, contro una rappresentativa biellese (sindaco e presidente della Provincia inclusi) approda la Nazionale calcio tv. Non mancheranno Gene Gnocchi, Franco Oppini, Bruno dei Fichi d'India ma pure Walter Zenga e Stefano Tacconi. Arbitro della partita sarà Pierluigi Pairetto.

[illegible] aggiudica [illegible] Bibbia rarissima

TORINO. Una pagina della prima edizione della Bibbia stampata da Gutenberg è stata acquistata [illegible] un prezzo record di 110 milioni di lire. Se l'è aggiudicata il filatelista e collezionista torinese Alberto Bolaffi ad un'asta di Swann, a New York. E' una pagina del profeta Isaia del formato di [illegible] per 28 centimetri. E' partita da una base d'asta [illegible] 20 mila dollari.

Sul prezzo [illegible] latte trovato un accordo

TORINO. L'Alpilat, l'associazione dei produttori, e l'Assolatte industriale hanno firmato l'accordo regionale per la campagna che va dal 1° aprile 2000 al 31 marzo del prossimo anno. Rispetto al vecchio accordo il latte aumenta di 8,50 lire il litro più Iva ed è previsto un premio di 10 lire il litro per le stalle che producono latte di alta qualità.

Il contratto prevede [illegible] pagamento secondo il sistema a fasce di produzione e il prezzo aumenta [illegible] funzione del quantitativo di latte prodotto.

Ha commentato Pietro Depaoli, presidente dell'Alpilat: «L'aumento è certamente al di sotto delle nostre attese, tuttavia in linea [illegible] le attuali capacità negoziali della parte agricola».

Il [illegible] pediatria ospita una sala giochi

TORINO. Inaugurata ieri, nel reparto di pediatria dell'ospedale Mauriziano, una [illegible]va sala giochi. Realizzata nell'ambito del progetto «Dash missione bontà», la sala misura circa 50 metri quadri, suddivisi in due spazi: una sala d'aspetto e una sala giochi [illegible] e propria progettata per dare la sensazione al bambino di trovarsi in [illegible] ambiente familiare.

Giovane militare si toglie [illegible] vita

CASALE. Un militare di leva di 19 anni, in servizio a Vercelli, l'altra notte si è ucciso nei giardini pubblici di Casale, sparandosi in bocca con il fucile d'ordinanza. E' Gianfranco Mazzarino, abitante a Frassinello e che si sarebbe congedato a metà giugno. Si è allontanato dalla caserma «Scalise» mentre [illegible] di guardia e ha raggiunto Casale. All'origine del gesto non ci sarebbero problemi personali.

Giubileo [illegible] [illegible] Sacro Monte [illegible]

VARALLO. E' tempo di Giubileo e allora la Riserva naturale del Sacro Monte di Varallo decide di sospendere i lavori di «restyling» in corso d'opera e di rinviare tutto a settembre. Questo per non [illegible] disagi ai fedeli che da Pasqua a settembre [illegible] in pellegrinaggio alla Gerusalemme valsesiana. Ma la decisione, comporterà poi una grande accelerata in autunno quando bisognerà recuperare il tempo perduto per [illegible] veder sfumare i finanziamenti messi a disposizione dalla Ue. «Non ci rimaneva che questa soluzione - spiega il presidente della Riserva naturale Enrico Pagano -. In questo modo avremo anche a disposizione decine di parcheggi nelle aree ora occupate dai cantieri».

A[illegible] Esposizioni [illegible] pietre di Génesis

TORINO. Rare ambre [illegible] Santo Domingo, conchiglie [illegible] via di estinzione, fossili millenari. Il mondo dei minerali, delle gemme e dei «grezzi» in passerella a Torino Esposizioni, da oggi a domenica, a «Génesis», [illegible] mostra-mercato con espositori provenienti da [illegible] mondo: Madagascar, Canada, Polonia, Sud Africa, Russia, offrendo un approc[illegible] in parte scientifico, in parte didattico, sul tema della natura.

Cantanti sul palco del «Palacantarello»

IVREA. Torna il Cantarello, la rassegna [illegible] canavesana che esattamente un anno fa attirò duemila spettatori per la finale dell'edizione interpreti. Un centinaio di cantanti, si sono finora confrontati eseguendo brani inediti. I venti migliori si sfideranno la sera [illegible] sabato 15 aprile nel Palacantarello, una tensostruttura da 1700 posti collocata nell'area commerciale di Burolo, a pochi chilometri da Ivrea.

[illegible] di Aids [illegible] allarme a [illegible] e [illegible]

VERBANIA. «Situazione allarmante nelle province di Verbania e Biella. Un miglioramento netto a Torino, [illegible] in calo a Novara e Vercelli, Cuneo e Asti e Alessandria». Questi, in sintesi, i dati sull'Aids diffusi dall'associazione Anlaids di Roma e riferiti all'ultimo censimento condotto dall'istituto Superiore della Sanità. Secondo le fonti Anlaids, il trend [illegible] Piemonte è in calo, in linea con l'andamento nazionale. Il Verbano Cusio Ossola però - dove i casi sono passati dal 12 del 1998 ai 13 del [illegible] - è una delle province italiane che fanno registrare un aumento dei casi [illegible] Aids e di un tasso di incidenza particolarmente elevato.

PROGRAMMI RTL TORINO

TO 94.4 Mhz - CN 94.3 - AT, AL 91.8 - VC, BI, NO e VB 94.5

Giornale Orario [illegible] Piemonte (in collaborazione con La Stampa): ore 6 - 7 - 8 - 9 - 10 - 11 - 12 - 13 - 14 - 15 - 16 - 17 - 18 - 19 - 20 - 21

30' minuto-Lo Sport: ore 6,30 - 7,30 - 8,30 - 9,30 - 10,30 - 11,30 - 12,30 - 13,30 - 14,30 - 15,30 - 16,30 - 17,30 - 18,30 - 19,30 - 20,30

8-9: [illegible] quotidiana; **6,25**: Prima pagina; **6,40**: Rassegna Stampa; **6,50**: Viabilità; **7,50**: Polizia Stradale; **8,05**: Prima pagina [illegible] anche prima; **9-12**: Musica e notizie; **9,30**: Viabilità Aeroporto; **10,10**: Previsioni del Tempo; **10,50**: Viabilità Ferrovie; **12-15**: Musica e Notizie; **12,10**: Temperature; **12,20**: Dediche; **13,50**: Viabilità Polizia Municipale; **14,20**: Dediche; **15-18**: Musica e notizie; **15,50**: Viabilità Ferrovie; **16,50**: Viabilità Polizia Municipale; **17,20**: Dediche; **18-21**: Abitudine quotidiana. In diretta da La Stampa; **21-24**: Musica e notizie; **00-6**: Notturno Musicale.

SAC BRA ROMA

Da oggi Roma è più vicina

SAC AUTOLINEE PRESENTA IL NUOVO
SERVIZIO DI LINEA IN AUTOPULLMAN
PROVINCIA DI CUNEO - ROMA.
3 CORSE SETTIMANALI, VANTAGGIOSE PER TUTTI.
Informatevi presso SAC e presso le agenzie di viaggio.

SAC AUTOLINEE - Piazza Roma, 11 - Bra (Cn) - Tel. 0172411611 - Fax 0172431973 www.globmall.com/biffo e-mail: biffo@globmall.com

Alfa 145 Lasciati tentare.

Fino al 30 aprile grandi vantaggi per chi sceglie Alfa 145, compresa la turbodiesel 1.9 JTD. L'iniziativa è valida anche su Alfa 146.

- **5 milioni in sul prezzo di listino consegni un usato non catalizzato che vale zero***
- **milioni di supervalutazione consegni un usato quotato su Eurotax Blu***
- **milioni di finanziamento in mesi a tasso zero***

*Per i dettagli sull'iniziativa rivolgersi alla rete di vendita autorizzata Alfa Romeo. Esempio di finanziamento: importo L. 20.000.000 + 36 rate mensili da L. 625.000 + Spese gestione pratica da finanziare L. 270.000 + I.N.A. 0% + I.N.I.G. 0,80%. Salvo approvazione SAVA. Per ulteriori informazioni consultate i fogli informativi pubblicati a norma di legge.

ALFA 145 1.4 T.Spark L **L. 23.500.000** (€ 12.136,74 chiavi in mano I.P.T. esclusa) se consegni un usato non catalizzato che vale zero.

È un'iniziativa dei Concessionari Alfa Romeo

Alfa Romeo Services

CRONO
ALBA (CN) - Corso Canale, 8 - Tel. 0173363956
BRA (CN) - Via Don Orione, 78 - Tel. 0172413813
Assistenza: ALBA (CN) - Corso Matteotti, 8 - Tel. 0173363801/364140

FORMA
CUNEO - Via Savona, 83 - Tel. 0171347200
SALUZZO (CN) - Via Torino, 106 - Tel. 0175248836
MONDOVI' (CN) - Via Torino, 79 - Tel. 0174562438

ALFA ROMEO Club Service

UNICAR
CONCESSIONARIA SPECIALISTA IN
VEICOLI COMMERCIALI
SERVIZIO ASSISTENZA E [illegible]
CENTRO [illegible] IN [illegible]
GUARENE - C.so Asti, 1 - Tel. 0173 442144
BRA - via Cuneo, 192/a - tel. [illegible] 431173
E-mail: unicar@fordnet.it
Internet: htt://www.ford.it

LA STAMPA
CUNEO
E PROVINCIA
Venerdì 14 Aprile [illegible] 41
REDAZIONE: CORSO NIZZA 11, TEL. 0171.601.120/0171.601.150 / FAX 0171.64402 - E-MAIL: CUNEO@LASTAMPA.IT
PUBBLICITÀ: PUBLIKOMPASS S.P.A. CORSO GIOLITTI 21 BIS, TEL. 0171.609.122 / FAX 0171.488.249

BRA SERVIZI®
SERVIZI ECOLOGICI
• Trasporto rifiuti solidi [illegible]
• Smantellamento e [illegible] eterniti
• Spurgo pozzi neri e fosse [illegible]
• Trasporto liquami civili e industriali
• Servizio noleggio cassoni scaricabili
SERVIZIO 24 ORE [illegible]
C.so Monviso, 25 - 12042 Bra (Cn)
Tel. 0172.41.25.07 - 0337.24.31.13

Il leader della Cgil questa sera discute su «lavoro e mercato»

Cofferati a Bra e Mondovì

Domani ricorderà il sindacalista Paolino

MONDOVI'. Domattina, alle 9, nell'aula magna del Politecnico, si terrà il convegno «Mondovì e i suoi ceramisti: ricordo di Stefano Paolino a 60 anni dalla morte», organizzato dall'Istituto Storico della Resistenza di Cuneo, in collaborazione con Cgil- Cisl e Uil, con il patrocinio del Comune di Mondovì.

A ricordare Paolino, operaio alla «Richard Ginori», segretario nazionale della Cgil-Ceramisti e deputato socialista negli Anni '20, ci sarà anche il segretario generale della Cgil, Sergio Cofferati, al quale [illegible] affidato l'intervento conclusivo.

Intanto stasera, a Bra, alle 21, nella sala conferenze del centro polifunzionale «Arpino» di via Guala, Cofferati sarà protagonista del confronto con Francesco Bellotti, presidente nazionale Piccola Industria, sul tema «Il lavoro [illegible] il mercato», nell'ambito degli appuntamenti «Millennium bag». Introduce la serata, che sarà moderata dal giornalista de «La Stampa» Gilberto Ferrando, l'assessore comunale alla Cultura Livio Berardo. [p. s.]

Il sindacalista e deputato Stefano Paolino verrà ricordato (a sessant'anni dalla morte) domani mattina a Mondovì [illegible] Cofferati

Abitano ■ Cuneo, Roccavione, Racconigi e Castino

Quattro oltrepassano la soglia dei cent'anni

CUNEO. Quattro feste per altrettanti centenari. A **Racconigi** oggi Pasquale Fissolo compie un [illegible]lo: l'anziano ha sempre fatto il contadino anche [illegible] ha mai posseduto una sua cascina. Da [illegible] anni [illegible] col figlio Francesco a Racconigi, [illegible] una sorella che vive a Monforte e proprio [illegible] compie 94 anni. **Castino** oggi si stringerà attorno a Pasqualina Caterina Reggio ved. Mazza, nata il 14 aprile 1900; abita col figlio Angelo. La [illegible] [illegible] festeggiata nel salone del Comune (ore 13,30) dal sindaco Enrico Paroldo che le consegnerà una targa. La centenaria aveva fatto poco tempo fa da madrina alle nuove campane della chiesa.

Lunedì a **Cuneo** sarà festeggiata Giovanna Ghigo vedova Bianco, nata a Levaldigi il 17 aprile 1900, titolare fino [illegible] 1952, con il marito Antonio, dell'osteria «Vascello d'oro» [illegible] via Peveragno a Cuneo. La festa si terrà nella [illegible]asa di riposo di San Rocco dove la nonni[illegible] vive da qualche tempo. Giovanna Ghigo, figlia di un minatore, era la più giovane di sette fratelli.

Infine, anche **Roccavione** ha festeggiato [illegible] «suo nonnino»: è Giorgio Ghibaudo, nato [illegible] aprile 1900. L'anziano si trova all'istituto climatico di Robilante. I rappresentanti del Comune hanno fatto visita al nonnino (che vive da [illegible] [illegible] frazione Brignola) e gli hanno portato gli auguri di tutto il paese.

Giovanna Ghigo e Pasqualina Caterina Reggio

Fermato dai carabinieri ■ Fossano

Preso dopo furto d'auto subito rimesso in libertà perché è sieropositivo

FOSSANO. Un giovane sieropositivo, senza fissa dimora, C.M., è stato denunciato per il furto di una «Uno», rubata il giorno precedente a un fossanese, che l'aveva parcheggiata sottocasa (in piazza Dompè). Il giovane, incappato in un servizio di perlustrazione notturna dei carabinieri della Compagnia fossanese, alla vista dei militari ha tentato un'inversione di marcia per scappare.

Inseguito e bloccato dalla pattuglia, ha dichiarato in un primo momento che l'auto gli era stata prestata da un amico, di cui ha fornito le generalità. Portato in caserma le verificata la falsità delle sue dichiarazioni è stato denunciato per concorso in furto e per possesso di arnesi da scasso, trovati a bordo della «Uno» rubata.

Non è la prima volta che il giovane viene denunciato per furto: ma la condizione di sieropositivo (al virus dell'Aids) gli assicura, in base alla legge vigente, una sorta di impunità, non potendo essere trattenuto in carcere. [l. a.]

Stasera Cuneo affronta la Lube di Silvano Prandi: in palio la semifinale

Tnt Alpitour, battere il «Prof» per rivivere un grande sogno

Luca Ferrua
CUNEO

A volte lo sport scrive sceneggiature incredibili e stasera, alle 20,30, al Palazzetto dello sport [illegible] Cuneo, [illegible] va in scena una.

E' la storia di un allenatore e di una società. Per anni vanno d'amore e d'accordo, tagliano traguardi prestigiosi, mancano soltanto lo scudetto, si consolano con Coppe a ripetizio[illegible] e sono sempre ai vertici della classifica. Ma il rapporto si deteriora, ogni [illegible] la squadra cala di forma nei momenti decisivi e alla fine la [illegible] viene ingenerosamente imputata al tecnico che decide di cambiare aria. Dal brusco divorzio passano dodici mesi. Senza il suo allenatore la squadra precipita in una [illegible] clamorosa, vive un'altra separazione [illegible] sembra destinata a un'amara conclusione di annata. Il tecnico [illegible] [illegible] è rifatto [illegible] vita sportiva in un'altra città. Finora non ha vinto niente, [illegible] al primo anno ha portato in alto i nuovi colori e ha di [illegible] dominato la stagione regolare.

Arrivano i play off 2000. La sorte porta squadra e allenatore [illegible] ritrovarsi da ex al primo turno delle sfide che contano. I pronostici sono tutti [illegible] la vecchia società. Invece, complici anche alcuni infortuni, è il tecnico ad arrendersi, addirittura sul campo di casa, come se nelle gare decisive di fine stagione fosse perseguitato dalla malasorte.

In questa storia riferimenti a persone o cose non [illegible] casuali. I protagonisti sono Tnt Alpitour e Silvano Prandi, stasera è l'ora della resa dei conti. Se Macerata vince ci [illegible]rà ancora gara 3, ma il grande evento si gioca stasera. Prandi torna davanti al pubblico che lo ha contestato con quello striscione «Tutti gli anni scoppiati nel finale: qualcosa deve cambiare». [illegible] «Prof» arriva [illegible] Cuneo proprio mentre la sua squadra vive una crisi da fine stagione. Pascual e compagni sono invece nella situazione opposta. Quando anche i detrattori di Prandi [illegible] erano convinti che i successi del passato fossero merito del tecnico e si aspettavano che la Lube Macerata spazzasse via la Tnt Alpitour, è giunta la vittoria di domenica scorsa.

Per Cuneo c'è una grande occasione di riscatto, la possibilità di rivivere un sogno. Olikhver, Pascual, Casoli, Mastrangelo, Stelmach, Goriouchev, Sorcinelli sanno che se stasera battono Silvano Prandi si trovano proiettati in una semifinale senza Treviso, quindi senza padroni. Macerata resta favorita, ma Cuneo può sorprendere tutti, anche se stessa, deve soltanto crederci. Le parole migliori sono quelle di Nino Beccari: «Se squadra, società e pubblico ritrovano l'antico spirito la grande impre[illegible] diventa possibile». E allora Silvano Prandi potrebbe essere sconfitto proprio dal suo passato.

Con Treviso fuori la volata scudetto è aperta [illegible] tutti

In alto il centrale russo Rouslan Olikhver punto di forza sovente inutilizzato da Cuneo; a sinistra una stretta di [illegible] fra Silvano Prandi e Nino Beccari e (sotto) [illegible] Pascual e Gigi Mastrangelo, due dei campioni più attesi per la sfida di stasera

Rinviate le decisioni dell'assemblea degli azionisti

Ora la Torino-Savona si apre alle altre autostrade d'Italia

Dal 20 aprile «cancellata» la barriera di Altare Oltre un giorno di stop per completare i lavori

ALTARE

La barriera che segna [illegible] fine dell'autostrada Torino-Savona sparirà il 20 aprile. Subito non si tratterà di un'eliminazione fisica dello schieramento di caselli che si incontra ad Altare, alla demoli[illegible] [illegible] più lentamente, ma [illegible] da [illegible] segnerà il collegamento dell'«A6» con la rete nazionale. Un esempio: chi entrerà al casello di Marene con direzione mare pagherà a pedaggio soltanto all'uscita in Riviera. La soluzione eliminerà le code derivate dalle formalità di pagamento e ritiro [illegible] biglietto a Savona.

L'annuncio ufficiale è arrivato ieri in concomitanza con la convocazione dell'assemblea degli azionisti che avrebbe dovuto approvare il bilancio e confermare il consiglio di amministrazione, ma - per una formalità burocratica - l'intero ordine del giorno è stato rinviato. L'assemblea ha comunque tempo fino al [illegible] giugno per prendere le decisioni su bilancio e «cda».

La cancellazione della barriera è una decisione storica per la To-Sv che esce definitivamente dall'isolamento ed entra concretamente a far parte del sistema autostradale italiano. L'«A6» sta vivendo i giorni decisivi del raddoppio totale, dopo l'inaugurazione del viadotto Stura mancano i sei chilometri di Millesimo e il tratto Mondovì-Fossano, ma proprio parte di questo segmento sarà aperta al traffico proprio nel corso delle prossime settimane. Intanto i lavori proseguono a ritmi sostenuti anche nei punti «caldi» come il viadotto «Gay di Monti» a Mondovì.

Il direttore generale della Torino-Savona Mario Battaglia ha comunicato i tempi e le modalità di eliminazione della barriera. Per garantire che l'operazione sia completata entro il 20 aprile prossimo l'autostrada resterà chiusa tra Altare e Savona a partire dalle 22 del 18 alle 24 del 19, oltre una giornata per consentire la creazione di corsie preferenziali ad Altare e l'interconnessione tra l'«A6» e l'«A10» per Genova e Ventimiglia. [l. f.]

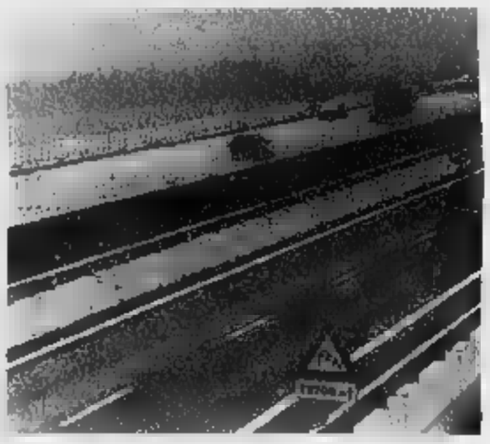

In alto il viadotto «Generale Romano» Tubiana inaugurazione per la To-Sv e il direttore Mario Battaglia

INVESTIMENTO SICURO
Proseguiamo l'opera di rilancio della nostra Provincia:
- La Giunta regionale presieduta da Enzo Ghigo ha aumentato del 200% gli investimenti nella provincia di Cuneo.
- La regione ha dimostrato più attenzione all'artigianato, all'agricoltura, al commercio, alle piccole e piccolissime imprese, ai piccoli comuni ed alle realtà montane.
- Abbiamo la forza, ottenendo gli utili reinvestiti!

VALORI CERTI
- Diciamo SÍ alla sicurezza per i nostri figli, per chi amiamo
- No alla liberalizzazione della droga
- Diciamo SÍ a un futuro di prosperità

ALLEANZA NAZIONALE
FEDERALISTI LIBERALI

CASONI
42 anni, imprenditore,
Assessore regionale ai Trasporti nella Giunta Ghigo

DAI PIÙ FORZA ALLA TUA VOCE
www.casoni-an.it Tel. 0171/601.569

LA DESTRA CHE GOVERNA PORTA SEMPRE BUONI RISULTATI.

MESSAGGIO ELETTORALE - COMMITTENTE RESPONSABILE WILLIAM CASONI

Indagine [redacted] 3 [redacted] verso l'ottimismo

[redacted] provinciale ora è in [redacted]

CUNEO

«Ci sono segni di ripresa, ma molto lenta, che inducono ad un certo ottimismo», ha esordito il presidente degli industriali cuneesi, Ottaviano Anselmino, presentando l'indagine previsionale, condotta per il secondo trimestre dell'anno dal centro studi dell'Unione, senza nascondere però la preoccupazione' per la crescita dell'inflazione e una domanda interna ancora debole.

Produzione ed esportazione avranno un lieve calo secondo gli imprenditori, ma si conferma il trend generalmente positivo. Inoltre solo il 9 per cento delle aziende ipotizza una calo dei nuovi ordini, a fronte del [redacted]% del passato trimestre. Sono sempre i Paesi della Ue con gli Usa, i migliori mercati per i prodotti della Granda, mentre [redacted]ercato nazionale si risente della concorrenza dei prodotti esteri. Indicazioni confortanti, infine, per l'occupazione: sono aumentate le aziende che prevedono di mantenere inalterati gli organici e non si registrano previsioni di ricorso alla cassa integrazione.

Il direttore dell'Unione, Damiano Piasco, ha ricordato due importanti iniziative: la costituzione del consorzio per l'acquisto di energia elettrica al libero mercato che favorirà i «clienti idonei», imprese con consumi superiori [redacted] milioni di chilowattora o imprese e gruppi di imprese che raggiungono complessivamente la so[redacted]lo e l'impegno dell'associazione degli industriali per sostenere le imprese che si stanno informatizzando. [redacted] ne parlerà [redacted] un convegno il 20 aprile. [v. p.]

Boves, previsto un massimo di quaranta dipendenti

Riaprirà l'ex [redacted]

Venti operai al lavoro dal 2 maggio

BOVES

[redacted] è una fortuita coincidenza che la ri[redacted]rtura della "Max Protec[redacted] Fontauto srl" sia [redacted] fissata per il 1° maggio, Festa del Lavoro». A parlare è Massimo Faroppa, uno dei soci della nuova azienda dei blindati. «In effetti - precisa -, l'attività riprenderà il 2 maggio: ci auguriamo che il giorno che abbiamo stabilito sia propiziatorio per il futuro della nostra fabbrica».

Faroppa si è espresso al plurale perché della nuova ragione sociale fanno parte l'industriale cuneese Francesco Nova e Renato Marengo della «Sicom Containers» di Cherasco.

«Avrò al [redacted]o fianco - aggiunge il nuovo manager - Laura Fontana (figlia dell'ex comproprietario Attilio, ndr) che, in considerazione dell[redacted] esperienza, ritengo indispensabile per la rinascita dell' azienda».

Martedì i lavoratori sono stati convocati in assemblea per sentire dai sindacalisti e dalla nuova proprietà quale sarà il loro futuro e per firmare la documentazione per il prosegua della cassa integrazione. E' stato formulato con i sindacati un «patto sociale» che prevede corsi di formazione per quei lavoratori che non entreranno subito nei reparti, in modo da poterli riassorbire entro il 1° gennaio 2001.

Il numero del personale sarà notevolmente ridimensionato arrivando ad un massimo di 40 dipendenti. Ora rientreranno 5 impiegati e 15 tecnici.

«La necessità di sfoltire il personale - conclude Faroppa - porterà alla "terzarizzazione" di alcune lavorazioni, un provvedimento ormai indispensabile per modernizzare la fabbrica». In un primo tempo è previsto il rilancio [redacted] veicoli blindati; quindi verrà ripresa [redacted] lavorazione delle piattaforme mobili per l'esplorazione [redacted] viadotti stradali. Mimmo Formicola (Fiom-Cgil) e Giorgio Ciravegna (Fim-Cisl) ritengono che, in considerazione delle condizioni nelle quali era precipitata l'azienda, l'accordo raggiunto [redacted] stato il più realistico possibile. [b. s.]

PARCOMETRO IN TILT

«Per i ticket rivolgersi altrove»

Il parcometro è in tilt e così per i biglietti ci si deve rivolgere altrove: gli automobilisti [redacted] avvisati attraverso un cartello (che non riporta alcun timbro del Comune nè della società che gestisce la «zona blu»), affisso alla macchinetta. Si tratta del «totem» in corso Nizza, angolo via Statuto. Ecco quanto è stato scritto, a mano, sul biglietto: «Fuori servizio. Utilizzare parcometro vicino Amministrazione P.le oppure altro lato strada vicino Barone Rosso».

[redacted]

Tecnologia al servizio del mondo dei campi

I gruppi Coltivatori Sviluppo del[redacted] Coldiretti quando sono nati, 32 anni fa, [redacted] i pionieri di un'agricoltura moderna che puntava sulle nuove tecniche per ottenere prodotti di qualità. Oggi le aziende associate [redacted] circa 4 mila e sono leader nel ramo in cui operano. Presidente del Gcs è Pierluigi Gonella, di Carrù, che produce nocciole, fragole ortaggi.

Spiega Pierluigi Gonella: «La nostra associazione si è costituita nel 1968 grazie anche [redacted] contributo della Regione in contemporanea [redacted] i Catac (Centri [redacted] [redacted]sistenza agraria e contabile). L'obiettivo originale fu quello di sviluppare l'assistenza tecnica in agricoltura per stimolare il miglioramento qualitativo ma anche quantitativo delle produzioni. Con il tempo l'associazione [redacted] è fatta carico di molti altri incarichi. Ne cito alcuni: trasferire nei campi i risultati della ricerca scientifica pubblica e privata; divulgare ogni nuova conoscenza che possa interessare il mondo agricolo; promuovere tecniche rispettose dell'ambiente; promuovere il miglioramento ambientale del territorio e la qualità del lavoro degli associati».

Il presidente Pierluigi Gonella

I quattromila associati ai Gcs coltivano in provincia 25 mila ettari di [redacted] col supporto di [redacted] equipe d'esperti: 28 tecnici Catac; [redacted] tecnici fitopatologici per la riduzione dell'uso dei prodotti chimici in agricoltura; 5 tecnici che assistono le aziende che praticano l'agricoltu[redacted] biologica e 5 coordinatori provinciali.

Commente Franco Parola, responsabili dei servizi tecnici e scientifici Coldiretti: «L'equipe di tecnici collabora con gli associati in tutte le decisioni di carattere tecnico, economico, [redacted]za momenti di divulgazione e aggiornamento, sperimenta in campo ogni nuova tecnica, svolge [redacted] ruolo indispensabile di animatore del territorio».

L'attività dei tecnici dei Gruppi Coltivatori Sviluppo può contare sul supporto [redacted] Laboratorio di analisi chimiche, agrarie e ambientali della Coldiretti che ha iniziato a operare nel 1975, il cui campo di azione si è ampliato e la tutela dell'ambiente è diventato uno degli obiettivi primari.

Dice ancora Franco Parola: «Oggi il nostro laboratorio dispone di una banca dati con 20 mila analisi di terreni, liquami zootecnici, dei concimi, umidità e peso ettolitrico di cereali, foraggi, piani di concimazione». [g. d. m.]

ELEZIONI DEL 16 APRILE

Tutti uniti nella «cuneesità»

Piero Dadone

Ci sono svariati motivi per cui domenica conviene recarsi a votare per le elezioni regionali, non foss'altro che per sfruttare uno dei pochi diritti che ci viene riconosciuto gratis, in questa società mercantile ormai zeppa di ticket e balzelli vari. In ogni [redacted], comunque vadano le elezioni, per gli elettori piemontesi [redacted] prospetta un futuro radioso. Leggendo i manifesti, i giornali ed i volantini affissi per le strade [redacted] che intasano le nostre buche postali, notiamo [redacted]he tutti i candidati e gli schieramenti politici hanno promesso d'interessarsi alla nostra Regione. Per dimostrarlo concretamente hanno inserito nel logo delle loro liste una dicitura del tipo «Per il Piemonte», corroborata da frasi come: «Nuova vita al Piemonte», «Per un Piemonte moderno, efficiente, europeo», «Per [redacted] Piemonte più dinamico», «Nel tuo interesse in Regione».

All'interno delle istituzioni regionali noi della Provincia di Cuneo saremo ben tutelati, dal momento che da ogni parte dello schieramento politico gli slogan elettorali insistono nel proclamare: «Per dare voce alla Granda in Regione», «Insieme per migliorare la Granda», «La forza tranquilla di Cuneo e Provincia», «Dal Cuneese in Piemonte», «Cuneese come voi».

I nostri eletti ci rappresenteranno con forza: «Sicuri, forti, liberi», «Dà più forza alla tua voce», [redacted] disgiunta dalle idee: «La forza di un'idea», «Persone, idee, risultati», i quali, quest ultimi, sono frutto dell'esperien[redacted]: «Risultati ed esperienza» e quindi «Un esperto in Regione», magari armato di «Coraggio, volontà, disonibilità, onestà, continuità».

Nonostante questo generoso e generalizzato sforzo di difendere gli interessi di tutti, restano escluse alcune categorie che posso[redacted] senz'altro considerarsi a rischio, qualunque sia l'esito della competizione di domenica. Sono ad esempio le categorie dei ricchi e di coloro che vivono di rendita, i cosiddetti «rentier», i cui interessi nessun candidato dichiara di voler tutelare. Questo fatto singolare avveniva già nelle precedenti campagne elettorali, ma la paura di questi nostri concittadini di essere dimenticati od abbandonati a se stessi si è dimostrata storicamente infondata, dal momento che essi hanno costantemente migliorato la propria posizione sociale. La [redacted] ha funzionato [redacted] tal punto negli scorsi decenni, che altre categorie ora si augurano di non essere prese in considerazione dagli slogan elettorali, per vedere finalmente migliorato la loro condizione.

La palma della propaganda più innovativa e coraggiosa va comunque fin d'ora assegnata ad una candidata di Forza Italia. Sui manifesti elettorali essa, invece di apparire in fotografia accanto a Berlusconi, Fini, Casini o altri leader del centrodestra, si mostra a braccetto di Violante, Ciampi e Mancino, personaggi del centrosinistra.

[redacted]

Ultimi comizi nella «Granda». Per il centrodestra (candidato presidente Enzo Ghigo) William Casoni (An, assessore [redacted] Trasporti) alle 22,30 conclude [redacted] campagna elettorale in piazza Savona ad Alba. Enrico Costa (Forza Italia) è alle 20,45 a Villanova Mondovì (Albergo delle Valli) e alle 21,45 alla Ruota di Pianfei. Alle 21 a Palazzo Burgos di Fossano serata di chiusura di Valter Franco (Ccd con Casini) con intervento del segretario provinciale Domenico Tomatis e del senatore Tomaso Zanoletti.

Il centrosinistra chiude la campagna elettorale a Cuneo, dove [redacted] è arrivato anche il ministro Piero Fassino: [redacted] candidata alla presidenza Livia Turco, di Morozzo, sarà alle 21 in piazza Europa: saranno presenti il [redacted]sigliere uscente da Lido Riba e altri candidati [redacted]. Prima della manifestazione bicchierata, promossa dal coordinamento de «I Democratici».

A Cuneo è prevista anche una manifestazione della lista Bonino. Oggi, dalle 16,30 alle 20 in corso Nizza, di fronte alla Bnl, i candidati Bruno Mellano e Gianni Pizzini propongono un tavolo d'informazione.

L'Ape di Comino dà appuntamento, alle 21, per un comizio nella piazza di Peveragno; alla stessa ora incontro nella sala-cine di Cavallermaggiore.

Asta del mobile
CERCA
Per propria sede di Cavallermaggiore giovane [redacted] diplomato/a da avviare a compiti di ufficio tecnico. [redacted] richiede massima disponibilità. Inviare curriculum a:
Asta del Mobile
Corso Piemonte, 16
12030 Cavallermaggiore (CN)
Oppure telefonare:
al numero 0172/382750
dalle 10.30 alle 12.30
dalle 15.30 alle 17.30

Mobilificio in Racconigi
[redacted]itore/trice
con esperienza di vendita settore arredamento.
Tel. 0172/811970
[redacted]

TAGLIE FORTI
[redacted] 54 ALLA 84
EMMEDUE
[redacted]

Azienda [redacted]
RICERCA PRO[redacted]
E TECNICI HARDWARE
[redacted]
Inviare Curriculum a: [redacted]
[redacted]

BOTTERO S.p.A.
RICERCA
MONTATORI MECCANICI
con conoscenza del disegno tecnico e, possibilmente, di schemi idropneumatici.
Gli interessati possono rivolgersi a:
BOTTERO S.p.A.
Ufficio Personale
Via Genova, 82 - 12010 Cuneo

MESSAGGIO ELETTORALE — COMMITTENTE BERNARDI ROBERTO
GIOVANNI CARLO LARATORE

54 anni, sposato, tre figli, risiede a Saluzzo, Direttore Consorzio Difesa Grandine, Vice Presidente Fondazione Cassa di Risparmio di Saluzzo, per 26 anni Funzionario Coldiretti, per 6 anni Direttore Asprofrut. Assessore Provinciale all'Agricoltura, Caccia e Pesca fino al giugno 1999.
-Per avere in regione [redacted] rappresentante che conosce i problemi amministrativi.
-Per favorire la semplificazione della burocrazia [redacted] legislazione più chiara e comprensibile.
-Per sostenere le attività imprenditoriali autonome.
-Per la difesa della famiglia.
IN REGIONE CON GHIGO Laratore

[redacted]

Un «quattrozampe» salvato dal traffico

Domenica mattina, ore 11 cir[redacted]: un giovane c[redacted]e, probabilmente di razza, si [redacted]ra spaurito nei pressi della stazione ferroviaria. E' [redacted] bel cane biondo, otto [redacted] mesi di età [redacted] sta rischiando di farsi investire da qualche macchina attraversando corso IV Novembre [redacted] di provocare incidenti. Proviamo [redacted] capire se sta seguendo o cercando qualcuno... nessuno dei passanti è però il suo padrone!

Lo avviciniamo e proviamo ad accarezzarlo e lui non si ribella, anzi sembra apprezzare le nostre attenzioni, [redacted] sporco, probabilmente è per la strada da un paio di giorni e ha qualche cosa che gli fa male.

Riusciamo [redacted] mettergli il guinzaglio (noi abbiamo un cane) e a toglierlo dalla strada. [redacted] adesso che cosa si fa? E' domenica...

Vogliamo ringraziare l'agen[redacted] Pronto intervento de[redacted] Polizia che in pochi minuti ha saputo trovare le persone adatte al ritiro dei cani abbandonati e anche il Comune di Cuneo per il servizio che offre, veloce [redacted] competente.

E, infine, se il padrone del cagnolino lo avesse perso, inve[redacted] che abbandonato, sappia che lo troverà al canile, impaurito, ma salvo!

Mariella Basile, Cuneo

Cani, escrementi e prostituzione

Premetto che ho un cane di taglia grossa e che provvedo a rimuovere quello che devo quando [redacted] sporca; ma trovo che [redacted] Cuneo si stia veramente esagerando su una questione (quella degli escrementi di [redacted]ne) di minore importanza.

Anch'io pago le tasse, ma ho le prostitute sotto [redacted] dalle nove di sera e per tutta la notte e nonostante le ripetute richieste di intervento nessuno interviene mai.

Ora mi chiedo: saranno più importanti gli escrementi di cane o combattere un fenomeno come la prostituzione?

Blancamaria Rovera, Cuneo

Scrivere a La Stampa
Corso Nizza 11, Cuneo
Fax: 0171/64402
cuneo@lastampa.it

[redacted]
UTILI

AUTOAMBULANZE

Cuneo: 68.444; **Alba**: 316.313; **Croce Rossa Italiana** 441.744; **Albaretto Torre**: 520.144, **Bagnolo**: 392.636, **Barge**: 346.202; **Borgo San Dalmazzo**: 260 013; **Bra**: 423.370, 42.01, **Busca**: 945.658, 945.455; **Caraglio**: 819.102; **Ceva**: 72.31; **Demonte**: 95.115; **Dronero**: 916.333; **Fossano**: 699.111; **Garessio**: 81.083; **La Morra**: 50.118; **Limone**: 929.113; **Mondovì**: 552.255; [redacted] **d'Alba**: 787.313; [redacted]o: 64.319; **Moretta**: 911.010; **M**[redacted] 772.555; **Neive**: 677.407; **Nizza Belbo**: 796.388; **Ormea**: 393.000; **Paesana**: 987.477; **Peveragno**: 339.555; **Racconigi**: 84.644; **Saluzzo**: 45.245-470.00; **Santo Stefano Belbo**: 0141 840.686; **Sommariva del Bosco**: 551.02; **Savigliano Croce Rossa Italiana**: 0172. 717.107; **Vinadio**: 959.126.

FARMACIA DI TURNO

A Cuneo oggi è di turno con orario dalle 8 alle 22 (a serrande aperte) e dalle 22 alle 8 (a serrande abbassate) la farmacia Comunale 2, via Bongioanni 42, telefono 0171 634.396.

Per [redacted] Comuni le farmacie di turno svolgono [redacted] la reperibilità notturna, su chiamata, dietro presentazione di ricette mediche urgenti.

[redacted]: *Malcotti*, via Vittorio Emanuele 35, telefono 0173 442.022
Bra: *Dalmasso*, via Vittorio Emanuele 195, telefono 0172 412.187.
Fossano: *Comino*, via Roma 77, [redacted]no 0172 60.487.
Mondovì: *S. Maria*, piazza Monteregale 4, telefono 0174 [redacted]0.
Saluzzo: *Comunale*, via Vadme di Bologna 1, telefono 0175 249.148.
Savigliano: *Bonelli*, via Alfieri 11, telefono 0172 712.356.

GUARDIA MEDICA

Notturna, prefestiva e festiva:
Usl di **Cuneo** [redacted]9632 oppure 260013 Usl di **Alba** 316.316. Usl di **Borgo** 269.632, 260.013. Usl di **Bra** 420.273. [redacted] di **Ceva** 72.31. [redacted] di **Dronero** [redacted] oppure 260013 Usl di **Fossano** 147817817 Usl di **Mondovì** 550.111 Usl di **Ormea** 391.110 Usl di **Saluzzo** 147817817 [redacted] di **Savigliano** 147 817817.

[redacted]

Il Consiglio dell'Ordine e tutti gli iscritti partecipano [redacted] dolore di [redacted] Paolo per la perdita del padre

[redacted] **Virgilio Brignolo**

— Cuneo, 13 aprile 2000.

DOGLIANI
Cedesi
BAR
Avviatissimo.
Incassi elevati.
Ottima clientela.
Aria condizionata.
Chiusura serale e la domenica.
Trattativa riservata.
Cuneo Aziende 0171-65056

CORNELIANO centro
[redacted]
BAR
Incassi ed utili elevati,
Ampi locali.
Vero affare.
Cuneo Aziende [redacted]

DRONERO
[redacted]
ALBERGO RISTORANTE
20 camere.
Ottima opportunità.
Prezzo interessante.
Si prende in esame eventuale affitto d'azienda.
Cuneo Aziende 0171-65056

BRA
Cedesi
RISTORANTE
[redacted]
Hotel 11 camere.
Ampio parcheggi
Utili elevati.
Cuneo [redacted] 0171-65056

www.belliardo.it

[redacted]
Sindaco di Caraglio
dal 1985 al 1999
Presidente dell'Assemblea dei Sindaci ex Usl 59
dal 1995 al 1999
• Consigliere Comune di Caraglio e Comunità Montana Valle Grana
MESSAGGIO ELETTORALE
Mi impegno
"Coniugare la tradizione moderata cattolica ed il desiderio di far risorgere il centro dei valori sempre attuali, la famiglia, le politiche del lavoro, la solidarietà, sono la sfida che mi hanno spinto alla candidatura alle Elezioni Regionali del 16 aprile 2000"
Belliardo

Un convegno con degustazioni al Castello degli Acaja

Oggi a Fossano il summit degli allevatori di maiali

Gianni De Matteis

FOSSANO

L'allevamento suinicolo del futuro dovrà puntare sempre di più sulla qualità e la salubrità delle carni; nel contempo gli operatori della filiera (allevatori, macellatori, trasformatori), uniti nel Consati, puntano a far crescere il consumo dei salumi, in Italia e all'estero. La suinicoltura e il suo sviluppo sono il tema del convegno che si svolge stamane nella Sala polivalente del Castello degli Acaja di Fossano, promosso dall'Associazione produttori suini del Piemonte, dall'Amministrazione comunale e dalla Regione.

L'esperto Francoise Casablance riferirà sul tema dell'allevamento in Francia del maiale all'aperto e il dottor Marco Benzo sulla zootecnia biologica, applicata all'allevamento del suino. Molto attesa è anche la relazione di Emo Canestrelli, presidente dell'associazione nazionale dei produttori suinicoli, su progetti e prospettive del comparto.

Toccherà poi al dietologo Giorgio Calabrese illustrare le caratteristiche nutritive della carne suina e all'enotecnico Massimo Martinelli raccontare storia e virtù del suino.

Alla 12 gli ospiti degusteranno salumi e formaggi con il supporto dell'Onas e dell'Onaf (Organizzazioni nazionale assaggiatori salumi e formaggi); stasera alle 20, poi, al ristorante «Villa Martino», sarà di scena la rassegna gastronomica, con specialità di carne suina.

L'Aps è presieduta da Mauro Marengo di Vottignasco e associa in provincia settecento allevatori con 1 milione e mezzo di capi nei due cicli annuali.

Dice Sara Ferrero, tecnico dell'Aps: «I salami di Cuneo sono già sul mercato mentre si sta definendo il disciplinare del prosciutto e del salame cotto. Ora abbiamo anche gli assaggiatori, l'Onas».

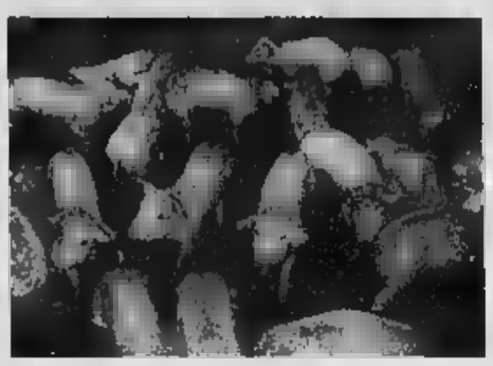

Nelle porcilaie della pianura cuneese vengono allevate decine di migliaia di suini. Mentre in passato finivano prevalentemente in altre regioni la carne suina della Granda ha un «marchio» di garanzia

A FOSSANO SI PARLA DELLA PECORA DELLE LANGHE

Associazione nazionale della pastorizia, Comunità Montana, Apa di Cuneo e Savona, Coldiretti hanno promosso per oggi, alle 10, al teatro Marenco, una tavola rotonda sulla pecora delle Langhe nel 2000. Introdurrà Claudio Adami; interverranno Gavino Pulinas, presidente dell'associazione nazionale della pastorizia, Angelo Giordano, Luigi Ferrero, Marcello Bianchi. Conclusioni dell'assessore provinciale Emilio Lombardi. Al termine degustazione di formaggi guidata dal prof. Armando Gambera. Dice Floriano Luciano responsabile di zona Coldiretti: «Tante speranze sono nate e spente intorno alla pecora delle Langhe. Nonostante tutto non si è registrato il decollo e continua quindi l'impegno a lottare». [g. d. m.]

Leghista di Centallo

Troppe assenze Ex assessore è decaduto

CENTALLO

Guido Tassone, ex assessore comunale al Commercio, è decaduto da consigliere comunale per ingiustificata». Lo ha deciso l'altra sera il Consiglio con voto segreto (8 favorevoli, 6 schede bianche e nulla). La proposta era stata avanzata dal sindaco Luigi Dalmasso, che milita nello stesso partito del consigliere decaduto. «Tassone è mancato a sei sedute consecutive, e non ha mai prodotto giustificazione - spiega il primo cittadino -; non si poteva far finta di niente. Il regolamento prevede che dopo tre assenze non motivate si possa votare il decadimento. La regola vale per tutti».

La minoranza ha dichiarato che si sarebbe astenuta. «E' un amico: ci sembra fargli un affronto - ha detto il consigliere Pino Chiavassa -; se si tratta di applicare il regolamento, perché dobbiamo votare? La decadenza è automatica».

Una rapida consultazione con la segretaria comunale ha fatto appurare che il regolamento non prevede un automatismo di questo genere: la proposta può essere votata o respinta.

Oltre alla minoranza hanno votato scheda bianca i consiglieri della Lega nord (movimento di cui fa parte lo stesso sindaco), che non se la sono sentita di chiedere il decadimento dell'ex segretario di sezione (Tassone, fino a poco tempo fa, rivestiva questo incarico). [l. a.]

Rabbia (di Fossano) vice-direttore generale

Banca regionale europea Un altro cuneese al vertice

CUNEO

Sergio Rabbia, ragioniere, 58 anni, nato a Fossano, è il nuovo vice-direttore generale della Banca Regionale Europea. Lo ha nominato il Consiglio di amministrazione dell'istituto di credito, che ha provveduto a definire anche gli altri vertici operativi: Pierluigi Gardella è stato confermato direttore generale e Gianni Cattivelli (già in Banca Lombarda) è stato nominato condirettore generale.

Rabbia ha percorso tutta la carriera all'interno della Cassa di risparmio di Cuneo e, fin dalla nascita (per la fusione tra Crc la Banca del Monte di Lombardia), nella Banca regionale europea. In Cassa di risparmio di Cuneo ha preso servizio il 2 gennaio 1968, lo stesso giorno dell'attuale vice-presidente Bre, Piero Bertolotto. Rabbia è stato direttore di filiale, settorista, capo-area, e ha svolto funzioni di sempre maggiore responsabilità nella gestione della rete, sino alla direzione commerciale, assunta nel 1996.

Sergio Rabbia (58 anni) un lungo «cursus honorum» nella Cassa di risparmio è stato nominato vice-direttore della Bre

Tra i progetti di sviluppo che la Bre realizzerà in tempi brevi e che, insieme al vertice della banca, Rabbia si troverà a gestire, c'è anche un piano di finanza-on-line, per consentire alla clientela di operare via Internet e di disporre dei più avanzati servizi di trading-on-line, grazie alla sinergia con la struttura già operante - di Banca Lombarda e Piemontese.

Insieme con l'ingresso di Piero Bertolotto nel Consiglio di amministrazione e nel Comitato esecutivo della holding, la nomina di Rabbia a vice-direttore della Bre conferma il «peso» della componente cuneese nel gruppo. [m. bo.]

Dai carabinieri a Ceva

Cinese denunciato per «lavoro nero» di un clandestino

CEVA. Dava lavoro in nero a un connazionale clandestino: un cittadino cinese abitante a Ceva è stato denunciato nei giorni scorsi dai carabinieri della stazione, così come l'altro orientale, impiegato nella sua impresa. Zhu Yingfeng, 34 anni, è il titolare di una ditta che confeziona abbigliamento, nella periferica via Malpotremo. Lì i militari, dopo alcuni accertamenti, hanno trovato a lavorare Hu Duon, 31 anni, sprovvisto di permesso di soggiorno: per la sua situazione irregolare è scattata la denuncia alla magistratura, sulla base dell'ultima legge sull'immigrazione.

Nei confronti di Zhu Yingfeng, invece, sono state formulate dai carabinieri della stazione cebana tre ipotesi di reato: gli sono state contestate l'assunzione di un cittadino extracomunitario clandestino, la tenuta di personale privo di libretto di lavoro e l'omessa registrazione dello stesso sui libri-paga. [p. s.]

Mai così pochi in caserma

A Fossano domani giurano soltanto 270 carabinieri

Sarà la cerimonia di Giuramento meno affollata nella storia della Scuola per allievi carabinieri della caserma «Dalla Chiesa». Domattina, nel cortile della caserma di via Centallo (la cerimonia ha inizio alle 10,45), giureranno fedeltà alla Patria i 270 giovani del 232° corso, intitolato al brigadiere Martino Veduti, giunti a Fossano circa un mese fa.

Si tratta dello scaglione che ha fatto discutere per la sua esiguità: appena 270 allievi contro gli ottocento del corso precedente. La drastica riduzione del numero di militari è stata oggetto di una lettera inviata dal sindaco Beppe Manfredi al ministro della Difesa: nella missiva il sindaco suggerisce, tra l'altro, che si verifichi la possibilità di convogliare a Fossano gli allievi della «Cernaia» di Torino, visto che nel capoluogo regionale la caserma dispone di spazi angusti. [l. a.]

DALLA GRANDA

CUNEO

Sorpreso di notte con scacciacani sulla pista ciclabile

Una bravata poteva costare cara a un minorenne di Bove: che l'altra sera si aggirava nella dietro la piscina, vicino alla pista ciclabile una scacciacani, infastidendo coppiette appartate. «Sono armato» ha detto ai carabinieri in borghese che lo hanno fermato e solo la prontezza i riflessi dei militari ha evitato un dramma. Il giovane è stato identificato e segnalato alla magistratura. La scacciacani (calibro 8) era priva di tappo rosso ed era scarica. Il ragazzo si è giustificato dicendo che non voleva spaventare nessuno, ma solo fare scherzi. [r. s.]

RACCONIGI

Ventiduenne grave dopo uno scontro

Stefania Conoscenti, racconigese, 22 anni, è rimasta ferita gravemente l'altra notte in un incidente, a Moncalieri. Ha riportato fratture alle gambe: è ricoverata al Cto di Torino. [m. b.]

CU

Titolare di un'impresa di pulizia rinviata a giudizio

L'imprenditrice Vilma Fantino titolare di una impresa di pulizie è stata rinviata a giudizio per violenza privata. La persona offesa Haiba Soufiane, anni, marocchino, residente a Cuneo, si era rivolto all'ufficio vertenze Cisl di Saluzzo-Savigliano e al Centro Antimobbing, lamentando il fatto che, contestualmente all'assunzione, Fantino gli aveva fatto sottoscrivere una lettera di dimissioni senza data. In seguito l'imprenditrice gli aveva notificato la cessazione del rapporto di lavoro, usando quella lettera. Il tipo di reato prevede la reclusione fino a 4 anni. Il caso è stato seguito dall'avvocato cuneese Monica Beltramo. [m. b.]

MONDOVI'

Un incontro su comunicazione e ipnosi

Stasera, alle 21, nella sala delle Conferenze, incontro sulla «Comunicazione emotiva e sull'ipnosi dinamica», con i relatori Claudio Sarotto, oncologo, Valter Gentili, ipnologo, Cristiana Belluomini, psicologa. [p. s.]

ROBILANTE

Ernesto Olivero parla sulla comunità solidale

Stasera, alle 20,30, nell'ex cinema Roby, incontro su «Una comunità solidale». Intervengono Leopoldo Grosso, psicologo del gurppo Abele e Ernesto Olivero fondatore del Sermig (servizio missionario giovanile). [r. s.]

CERVASCA

«Nel deserto del Gobi sulla via dei dinosauri»

Stasera, alle 21, diapositive presentate da Sebastiano Audisio e Cristiano Peirano. Il tema è «Pedalando nel deserto del Gobi sulla via dei dinosauri». Le immagini sono dedicate al viaggio in Mongolia, in mountain bike e a dorso di cammello, lungo mille chilometri nel deserto e nella steppa. [r. s.]

CUNEO

Stage di Aikido con il maestro Paolo Corallini

Il maestro Paolo Corallini (VI Dan, rappresentante per il Sud Europa del grande maestro Morihiro Saito, a sua volta figlio spirituale del fondatore Morihei Ueshiba O' Sensei) domani e domenica sarà per la prima volta a Cuneo, alla palestra della Media 4, in piazza Martiri della Libertà, per uno stage di Aikido Iwama Ryu, organizzato in ricorrenza della morte del fondatore (avvenuta il 26 aprile del '69). Il programma prevede domani mattina Kata e Suburi di Jo (attacchi fondamentali con il bastone) e Kumi-Jo (combattimento); sabato pomeriggio Ken-Suburi (attacchi la spada) e Kumi-Tachi (combattimento). Domenica mattina Ken-Tai-Jo (combattimento tra spada e bastone). L'ingresso alla palestra per assistere allo stage è gratuito. [m. bo.]

VILLANOVA SOLARO

Anziano è deceduto tre giorni dopo l'incidente

A distanza di tre giorni dall'incidente avvenuto sulla provinciale 133, tra Moretta e Scarnafigi, nel quale aveva perso la vita Elena Perrone, 71 anni, di Bardineto (Sv), è deceduto anche il conducente dell'auto sulla quale la donna viaggiava, Angelo Darchino, 80 anni, di Collegno. L'uomo, forse colto da malore, aveva perso il controllo della vettura che era finita fuori strada. Ricoverato all'ospedale di Savigliano in condizioni gravissime, è morto ieri mattina. [r. s.]

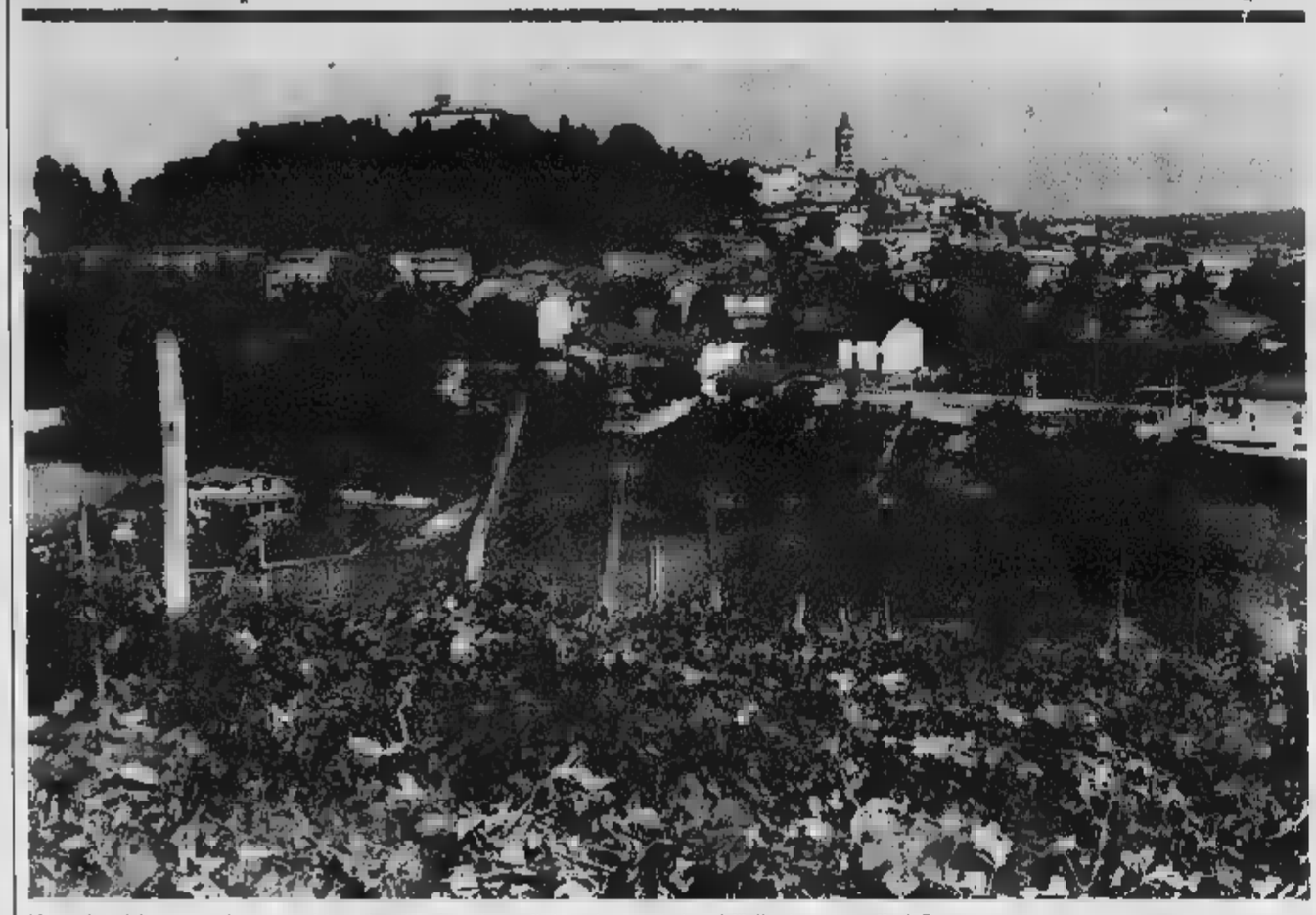

Una veduta del paese con le sue prestigiose vigne in primo piano e (in basso) un particolare dell'affascinante castello di Govone (FOTOSERVIZIO BRUNO MURIALDO)

Da domani appuntamento di prestigio che lega storia ed economia

Govone tra nobiltà e grandi vini

Due weekend con la Cooperativa produttori

GOVONE

«Nobiltà e vino». E' il titolo delle manifestazioni organizzate dalla cantina cooperativa «Produttori di Govone» per due week-end: domani e domenica, sabato 29 e domenica 30.

«Con questa iniziativa - spiega il presidente della "Produttori" Giusto Ruella - intendiamo affiancare al prestigioso castello che fu residenza estiva di re Carlo Felice di Savoia, ai vini govonesi di antica tradizione, invitando tutti a scoprire le bellezze naturali ed architettoniche della nostra zona e i suoi prodotti tipici. Sarà anche l'occasione per presentare il nuovo punto di vendita dei nostri vini alla cantina cooperativa».

Il programma prevede, sabato e domenica, il ritrovo alle ore 11 alla cantina «Produttori di Govone» nella sede di via Umberto I per la visita aziendale e la degustazione di vini e altri prodotti tipici proposti dai soci. Alle 12,30 spuntino in azienda con specialità locali. Nel pomeriggio (alle 14,30) visita guidata al castello, residenza sabaude, con partenza dei gruppi dalla cantina. La «Produttori di Govone», la cui sede è stata ampliata ed arricchita con un moderno punto vendita aperto al pubblico, ritira le uve dei duecento soci quasi tutti del paese, alcuni di Priocca nonché di San Martino Alfieri e San Damiano d'Asti. Produce barbera d'Alba, che è il fiore all'occhiello, arneis, favorita, nebbiolo, dolcetto, bonarda, grignolino e freisa per un totale di 10-12 mila ettolitri all'anno.

«La terra g[illegible] - dice il direttore della "Produttori" e possessore [illegible]unale Agostino Malvicino - è molto adatta alla produzione della barbera, il gioiello delle nostre zone. Ha avuto una grande rivalutazione [illegible] gli ultimi tempi: la tenacia e la fiducia in questo vitigno ci stanno dando ragione. Si stanno scoprendo i pregi di questo vino leggermente vivace e adatto al consumo da giovane, ottimo invecchiato in botti di rovere, straordinario se passato con cura nelle barriques, molto adatto alla cucina piemontese».

Il vino della cantina «Produttori di Govone» viene venduto soprattutto nell'Italia del Nord ed esportato in minima parte in Svizzera e Germania. Una buona percentuale viene venduta direttamente ai privati (sia come vino sfuso che in bottiglia). La vendita diretta è favorita dall'ampio orario del punto vendita aperto anche la domenica mattina (ore 9,30-12) e tutti i giorni (ore 8-12; 14-18), chiusura lunedì. Aggiunge il presidente Ruella: «La nostra cooperativa punta sulla qualità. Il lavoro della nostra azienda non si limita a ritirare le uve nel periodo vendemmiale e a vendere il vino, [illegible] parte da più lontano. I vigneti dei [illegible] vengono seguiti a partire dalla [illegible]gione invernale, verificando se sia necessario intervenire [illegible] concimazioni, arature. Diamo consigli per la potatura, [illegible] i trattamenti in vigneto, limitando gli interventi allo stretto indispensabile per ottenere un prodotto sano ed idoneo». Il sindaco di Govone, Ornella Ponchione: «L'iniziativa dei "Produttori" è ottima: richiama gente nel paese, promuove vini e prodotti locali». E' anche un'occasione per visitare il castello con il grande parco che lo circonda. Il maniero, conserva al suo interno gli appartamenti reali con il salone delle feste, le camere, le salette cinesi e i preziosi affreschi.

Il castello (ricostruito nel Settecento, sui resti di una struttura medioevale) è inserito nelle residenze sabaude ed è [illegible]sciuto dall'Unesco come patrimonio dell'umanità. Continua il sindaco Ponchione: «Le Soprintendenze ai Beni Architettonici e Artistici ci hanno proposto di inserirlo nei circuiti museali. Il Comune con vari contributi della Regione, della Fondazione crc e della cassa di Risparmio di Asti è riuscito ad eseguire lavori alla facciata, mentre altri stanno per iniziare o sono in programma». E' in preparazione il secondo volume sul [illegible]stello a cura della Soprintendenza ai Beni Architettonici riguardante gli appartamenti interni.

ANACONDA®
ACCIAI SPECIALI E METALLI

▪ ACCIAI DA BONIFICA CEMENTAZIONE E TEMPRA
▪ TRAFILATI E RETTIFICATI
▪ FUCINATI A DISEGNO
▪ GREZZI SEMILAVORATI E FINITI
▪ TUBI MECCANICI
▪ GHISA
▪ BRONZO
▪ ALLUMINIO
▪ OTTONE
▪ NYLON
▪ SERVIZIO TAGLIO
▪ PANTOGRAFATI A DISEGNO IN FE C40 AISI 304 ALLUMINIO
▪ TAGLIO LASER
▪ FORATURA PROFONDA

e-mail: anaconda@areacom.it
GOVONE - LOC. CANOVE - via A. De Gasperi, 2/c - tel. 0173/58787 Ric. [illegible] - Fax. 0173/58819

CORDERO
ALLESTIMENTI VEICOLI INDUSTRIALI
Ribaltabili
Trasformazione 3 assi
[illegible]allentatore
[illegible]DER VOITH
[illegible]idrauliche
Per tutte le marche
di autoveicoli
Uffici e officine:
CANOVE DI GOV[illegible]
Tel. 0173 58189 Fax 0173 587[illegible]
Sito internet: www.cordero.it

Per gli amanti della natura...
FER-COLOR 2 CAMPING!!!
Da Fercolor 2 Camping, tutto per il campeggio:
tende della Ferrino e non solo...
[illegible]i e sacchi a pelo [illegible] [illegible] le marche,
che puoi ordinare oggi, e pagare comodamente alla consegna.
Da Fercolor 2 Camping inoltre, articoli da giardino,
arredo giardino e illuminazione esterna,
pagamenti agevolati e [illegible] personalizzati.
FER-COLOR 2 CAMPING,
Castagnito Baraccone: Via Neive, 12.
tel. 0173/212501
Sabato e domenica aperto [illegible] giorno
FER - COLOR S.N.C.
[illegible] - COLORIFICIO
Trapani e mole BOSCH e BLACK [illegible] DECKER
Colori [illegible] col tintometro [illegible] professionale
Vernici - Mobili - Kit fai [illegible]
300 MQ ESPOSIZIONE
e [illegible] altri utilissimi
oggetti per il fai [illegible] te!
La Fer-Color comunica che
nel reparto dedicato [illegible] legno
si [illegible] tagli su [illegible] gratis.
[illegible] il reparto Mobil Kit e Divani.
SODDISFA
SUBITO
i tuoi [illegible]
CON I NOSTRI
PAGAMENTI RATEIZZATI
FORMULE 12-18-36 [illegible]
FRAZ. CANOVE - Govone - via A. De Gasperi (str. Alba-Asti) - tel. e [illegible] 0173/58.311

Produttori di Govone
Via Umberto I, 46
12040 GOVONE (CN)
Tel. e Fax 0173 58.120
TORINO CHIERI CARMAGNOLA ALESSANDRIA MILLANOVA VILLANOVA ASTI GOVONE SAN DAMIANO NOLA D'ASTI ACQUANO ALBA CANELLI

ITAL - CAR SRL
RUELLA
S.S. ALBA - ASTI [illegible]
12040 GOVONE (CN)
Tel. 0173/58.318
COMMERCIO VEICOLI INDUSTRIALI

Sentita l'ex amica dell'imputato Angelo Michele Savona

Aggressione a Cassinelli ieri un confronto in aula

La quinta udienza del processo ad Angelo Michele Savona e a Giuseppe Manno per tentato [illegible]idio e rapina al gestore della sala giochi Amabile Cassinelli, ha visto ieri in aula [illegible] confronto [illegible] una donna di Canale, ex amante del Savona, e il titolare di un'impresa per la quale l'imputato aveva lavorato per qualche tempo. Oggetto del confronto una «steccatura» al naso che [illegible] Savona avrebbe avuto per [illegible] certo periodo. Rispondendo alle domande dei magistrati e avvocati, la donna ha detto: «Ho trascorso con il Savona [illegible] giorno del suo compleanno (2 gennaio '96) e stava benissimo. Dopo l'Epifania andai a casa sua e aveva il naso "steccato". Era dolorante. [illegible] disse che [illegible] caduto [illegible] casa». Il datore di lavoro, r.d., ha sostenuto invece che la fasciatura risaliva ad un'epoca precedente. L'ex amica del Savona era stata definita dal pubblico [illegible]inistero Luigi Riccomagno, nella relazione introduttiva al processo, [illegible]

Una fase del processo [illegible] Angelo [illegible] Savona e Giuseppe Manno

«teste chiave». In un sopralluogo nella sala giochi [illegible] stato trovato un orecchino: [illegible] donna ha riconosciuto [illegible] testimoniato davanti al gip, durante l'incidente probatorio, che l'orecchino era stato da lei regalato [illegible] Savona.

Essendo la testimonianza ormai acquisita, su questa circostanza ieri non [illegible] è più stato chiesto nulla. Conclusa [illegible] sfilata dei testi, alle prossime udienze prenderanno la parola il pm e gli avvocati di parte civile e della difesa (Campanello, Sandri e Nardelli). [g. f.]

IN BREVE

ALBA

Fatti [illegible]ori rispondenti al vero Patteggia in tribunale

Il tribunale ha applicato a Michele Mascarello (50 anni), di La Morra, la pena patteggiata di [illegible] anno e dieci mesi con la condizionale. In qualità [illegible] presidente del consiglio di amministrazione delle Cantine Gallinotto di La Morra (fallite nel '97) era accusato di aver esposto [illegible] alcuni bilanci fatti non rispondenti al vero sulle condizioni economiche della società [illegible] altre violazioni di bancarotta. [[illegible] f.]

DOGLIANI

Libri gratis per la Media Domande in scadenza

Scade domani il termine per presentare la domanda per la fornitura gratuita dei libri per la Media (per le famiglie con reddito annuo sotto i [illegible] milioni). [p. s.]

Vinti quasi 78 milioni al Superenalotto

Alla ricevitoria «La stanza dei sogni» di [illegible] Italia 12, è stato realizzato [illegible] [illegible] al Superenalotto che ha fruttato al vincitore (di cui non si conosce il nome) 77 milioni e 936 mila lire. [g. f.]

ALBA

«Città aperte [illegible] con Turismo in Langa

Oggi (Centro congressi Tenimenti Fontanafredda, ore 18) l'associazione «Turismo in Langa» terrà una conferenza di presentazione dell'iniziativa «Città aperte 2000». Seguirà una visita alla storica villa della «Bela Rosin». [g. f.]

Tra produzione [illegible] distribuzione

Il Club dirigenti vendite & marketing dell'Unione industriale organizza stasera un incontro nella tenuta La Bernardina, ospite di Bruno e Marcello Ceretto. Tema: «Produzione e distribuzione: le nuove frontiere del 2000». [v. p.]

ALBA

[illegible] parla [illegible] salute e sicurezza nei cantieri

[illegible] svolgerà domani (Fondazione Ferrero, ore [illegible] incontro [illegible] «La salute [illegible] la sicurezza nei cantieri: il ruolo delle imprese, [illegible] lavoratori autonomi e dipendenti». Relatori Arnaldo Fiammotto (consulente), Dario Costamagna (ingegnere) e Giovanni Mosconi (medico del lavoro). E' l'ultimo [illegible] [illegible] ciclo di incontri promosso dall'Asl 18 in vista dell'entrata in vigore, il 19 aprile, della nuova normativa. [g. f.]

Alba, area [illegible] fianco [illegible] viale Cherasca

Gli orti urbani per gli anziani

ALBA

Nascono gli [illegible] urbani». Si tratta di appezzamenti di terreno comunale che verranno assegnati per sorteggio agli anziani che vogliono coltivarli. Il progetto, che [illegible] già stato avviato dalla precedente amministrazione, [illegible] andato in porto e l'ultimo Consiglio comunale ha approvato all'unanimità una delibera [illegible] il regolamento per la [illegible]. E' stata destinata un'area non edificabile a fianco di viale Cherasca, ai piedi della collina. Sono già pronti per l'assegnazione trenta orti di [illegible] metri quadrati. A giorni sarà emesso il bando per [illegible] presentazione delle domande ai Servizi sociali, per procedere poi al sorteggio pubblico. Commenta l'assessore ai Servizi [illegible]li, Ernesto Cornaglia: «Riteniamo sia un'iniziativa valida per gli anziani: coltivare l'orto è un modo di avvicinarsi alla natura, fare attività motoria, incontrare altre persone».

Saranno anche riservati dei mini-orti da assegna[illegible] ai bambini delle scuole che ne faranno richiesta per esigenze didattico-educative [illegible] per favorire la socializzazione tra [illegible]nni e ragazzi. Possono fare domanda gli albesi [illegible] più [illegible] 60 anni: agli assegnatari verrà richiesta [illegible] quota di gestione che sarà stabilita ogni anno dalla giunta. [g. f.]

Comune chiede circonvallazione

Cherasco, «basta caos del traffico»

CHERASCO

[illegible] Consiglio comunale ha approvato all'unanimi[illegible] l'ordine del giorno proposto dalla maggioranza sull'annosa questione della viabilità nel centro storico, caotica e pericolosa per gli abitanti. L'Amministrazione vuole risolvere una volta per tutte la vicenda, coinvolgendo l'Anas, la Prefettura, la Regione, [illegible] Provincia e altri enti territoriali. Dopo essere già stata individuata l'area per la realizzazione della circonvallazione (inserita nel piano regolatore), il Consiglio solleciterà la progettazione della «superstrada» che dalla Fondovalle raggiunga l'altopiano e si immetta sulla statale Cherasco-Narzole.

Inoltre, essendo insostenibile per il Comune la spesa della circonvallazione, è stato chiesto all'Anas e agli altri enti un impegno, oltre alla progettazione, per trovare le risorse finanziarie indispensabili alla realizzazi[illegible] dell'opera.

E' [illegible] stata approvata la proposta del sindaco Gianni Avagnina sulla costituzione [illegible] un Comitato comunale permanente: avrà il compito, tra gli altri, di studiare le possibili soluzioni di un problema che coinvolge tutta la «città delle paci». [i. b.]

Per la Regione, il 16 aprile, con Enzo Ghigo Presidente

Anna MANTINI GRIVA

ALLEANZA NAZIONALE Mantini Griva

La [illegible] rappresentante [illegible] Regione.

Se sarò eletta costruirò [illegible] mio impegno sui fatti per far crescere [illegible] Piemonte delle persone, delle aziende, dell'agricoltura e del turismo, aiutando anche i più deboli ad [illegible] protagonisti insieme [illegible] istituzioni.

SEGRETERIA ELETTORALE: TEL. 0172/61499
e-mail: anna.mantinigriva@infinito.it

Messaggio elettorale - Committente: Vincenzo Grivo

PER CONTARE DI PIÙ

MARIANO RABINO

ALLA REGIONE

PER [illegible]NA REGIONE AMICA DELLE AUTONOMIE LOCALI

PER UNA REGIONE AMICA DELLO SVILUPPO ECONOMICO [illegible] DELLA [illegible] DEI GIOVANI

PER UNA [illegible] AMICA DELLA [illegible] E [illegible] SALUTE DEI CITTADINI

I DEMOCRATICI

Può votarlo il 16 aprile scrivendo Rabino vicino al simbolo dell'asinello sulla scheda di colore verde

LA FORZA LA PASSIONE

ELEZIONI REGIONALI 16 APRILE 2000

Concessionaria auto [illegible] Asti e provincia [illegible] ampliamento [illegible] organico

VENDITORI

[illegible] esperienza nel [illegible].

[illegible] interessati telefonare al numero: 0141.477575 orario [illegible]

Azienda informatica con sede in provincia di Cuneo e Nicli a Torino e Milano

RICERCA

IMPIEGATO/A AMMINISTRATIVO/A

[illegible] diploma di ragioneria

Conseguito a votazione elevato, [illegible] degli strumenti di Office-automation, esperienza di 1 o 2 anni in materia contabile

Ambiente di lavoro [illegible] e stimolante

Si prega [illegible] indirizzare le domande a: Publikompass n. 221 - 10100 Torino

Elezioni Regionali del 16 aprile 2000

Franca BIGLIO

Sindaco di [illegible] dal 1985.

Assessore della Comunità Montana di Ceva.

Presidente Associazione Provinciale, Regionale, Nazionale dei Piccoli Comuni.

Presidente della Consulta Unitaria dei Piccoli Comuni del Piemonte in seno alla Conferenza Permanente Regione Autonomie locali -

[illegible] Sindaco di Marsaglia ha portato a conoscenza del Presidente Ciampi le esigenze delle piccole realtà. Ha toccato i principali temi di preoccupazione dei cittadini che riguardano:

- difficoltà economiche;
- disoccupazione;
- criminalità e microcriminalità;
- tasse e vincoli.

Ha evidenziato la necessità, condivisa, di una legge quadro in grado di rispondere appieno alle esigenze della gente e del territorio.

FRANCA BIGLIO: garanzia [illegible] di impegno totale.

FORZA ITALIA Biglio PER IL PIEMONTE

MESSAGGIO ELETTORALE

Con Livia Turco Presidente della Regione

Lido RIBA

Competenza ed esperienza per far contare di più la provincia di Cuneo in Piemonte

Per la nostra Provincia il futuro pone 3 [illegible] di efficienza nei settori dei collegamenti, [illegible] scuola e delle attività formative, delle istituzioni. Ma pone anche una [illegible] della qualità per le produzioni industriali [illegible] artigianali, per le risorse turistiche, per l'agricoltura. [illegible] la valorizzazione economica, sociale [illegible] produttiva della [illegible] montagna.

MANDATARIO ELETTORALE: OSVALDO GIOVANNINO

DEMOCRATICI DI SINISTRA

I Candidati Socialisti Democratici Italiani alla Regione vogliono la [illegible] del territorio, nuove opportunità di [illegible] per i giovani, giustizia sociale a la [illegible] delle [illegible]

[illegible] RIVETTI 32 anni - Consulente Assicurativo

Roberto DELLATORRE 52 anni - Consulente Immobiliare

[illegible] MASTROLIA 44 anni - Medico Dentista

SOCIALISTI DEMOCRATICI ITALIANI

[illegible] [illegible] 44 [illegible] - Ingegnere

[illegible] TUVERI 40 anni - Ortottista

[illegible] VECCHIO 49 anni - Libero Professionista

COMMITTENTE: GIULIANO PERRARI MESSAGGIO ELETTORALE

PER DARE PIÙ FORZA ALLA GRANDE

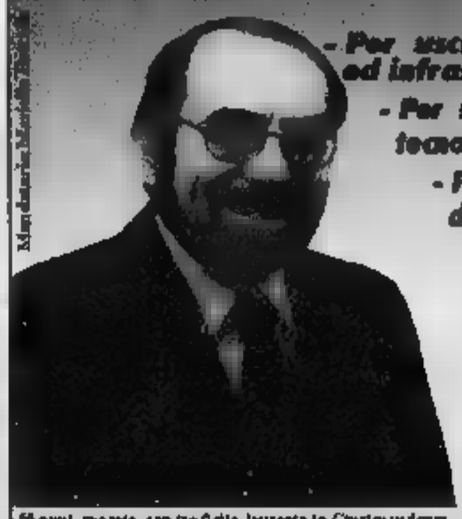

- Per uscire dall'isolamento viario ed infrastrutturale
- Per la diversificazione e l'innovazione tecnologica del sistema produttivo cuneese
- Per un reale federalismo fiscale della [illegible] regione
- Per [illegible] difesa dell'occupazione e la sicurezza [illegible] nostri [illegible]

per la Regione Piemonte

FORZA ITALIA VALSANIA

55 anni, sposato, con tre figlie, laureato in Giurisprudenza, Direttore vettore Industria delle Regione Piemonte, Sindaco del Comune di Monte d'Alba per tredici anni, Consigliere Provinciale dal 1990.

La grande [illegible] bisogno di rappresentanti che conoscano i punti di forza e di debolezza dei nostri paesi e che li affrontino con serietà e competenza.

Messaggio Elettorale

COMUNE DI BENE VAGIENNA
PROVINCIA DI CUNEO
AVVISO DI DEPOSITO E PUBBLICAZIONE
PROGETTO PRELIMINARE DI VARIANTE 2/2000
AL P.R.G.C. VIGENTE

IL SINDACO

In esecuzione della Deliberazione Consiliare n. 24 in data 29/03/2000 di adozione del Progetto Preliminare della Variante 2/2000 al vigente P.R.G.C.;
Vista la Legge Regionale 5/12/1997 n. 56 e s.m. ed in particolare l'art. 17, comma 3;

AVVISA

- che il Progetto Preliminare di Variante 2/2000 è pubblicato per estratto all'Albo Pretorio ed è depositato presso la Segreteria Comunale per trenta giorni consecutivi, e precisamente dal 13/04/2000 al 12/05/2000, durante i quali chiunque potrà prenderne visione nei seguenti orari:
  - giorni feriali dalle ore 8.00 alle ore 13.00
  - giorni festivi dalle ore 8.00 alle ore 12.00
- che nei successivi trenta giorni, e precisamente entro l'11/06/2000, chiunque può presentare osservazioni e proposte nel pubblico [illegible], redatte in n. 2 copie (di cui una in bollo), mediante invio o consegna agli Uffici Comunali

IL SINDACO
Gazzera Dott. Sergio

Lancia Y. Anima monella.
Da L.14.900.000.

Fino al 30 aprile Lancia vi offre:

Lancia Y
da L.16.550.000* con il climatizzatore

oppure

un finanziamento
di L.14.000.000 in 36 mesi a tasso zero**

Prezzi chiavi in mano esclusa I.P.T. Sola in caso di restituzione del vostro usato che sale zero o non catalizzato. Esempio: Lancia Y elefantino blu 1.1 L.18.000.000. Importo finanziato L.14.000.000 TAN 0,00% TAEG 1,15% 36 rate da L. 388.889. Spese gestione pratica e bolli L.270.000. Salvo approvazione SAVA. Offerte non cumulabili con altre iniziative in corso e valide solo per vetture disponibili in rete.*

È un'iniziativa delle Concessionarie Lancia:

Autostile
Corso Piave 148, Alba (CN) tel. 0173.28.02.41
Via Cuneo 90, Borgo S. Dalmazzo (CN) tel. 0171.26.11.50
Via Spielberg 104, Saluzzo (CN) tel. 0175.41.49.9

Valauto
C.so Torino 77, Mondovì (CN) tel. 0174.56.24.00

Il Granturismo

Domani sera nel Novarese l'antica rappresentazione nata nel 1729

Sabato di Passione a Romagnano

I quadri interpretati da trecento figuranti
Previste tre repliche per l'edizione del Giubileo

ROMAGNANO SESIA

La Passione di Romagnano diventa un evento teatrale nell'anno del Giubileo. Ha origini antichissime: la prima edizione risale al 1729. E corso dei secoli si è confermata un allestimento di alto livello, tanto che oggi è inserita nell'«Europassion», l'associazione dei Comuni che organizzano queste manifestazioni. Merito anche dell'accurato lavoro svolto dal comitato promotore. Per l'edizione del Duemila si stanno studiando i sedici quadri che compongono racconto già dallo scorso ottobre.

Il Venerdì Santo Romagnano sempre stato un evento grande richiamo per pubblico: e quest'anno i trecento figuranti, lo scenario suggestivo del ponte medioevale, i costumi curati nei dettagli, promettono un'edizione speciale. Viene rappresentato in anni dispari, ma la scadenza giubilare lo ha fatto diventare un appuntamento anche per il 2000. E per questa edizione speciale stati disposti 1500 posti a sedere. La Passione di Cristo verrà rievocata in tre serate, dalle 20,30: domani, vigilia della domenica delle Palme, Sabato Santo 22 aprile, e Lunedì dell'Angelo 24 aprile.

Trecento i figuranti chiamati a rievocare, in queste serate, gli episodi della Passione che prenderà vita nell'area del ponte medioevale. La zona del ponte verrà illuminata in modo suggestivo i quadri si svolgeranno sotto le varie arcate: è prevista anche una scenografia «virtuale» con immagini delle cappelle del Sacro Monte di Varallo Sesia.

Confermati gli interpreti principali della Passione: Massimo Mola è il Cristo, Silvano Baraggioni è Giuda, Alberto Peroni vestirà i panni di Pilato, Marco Ferraris interpreta Erode, Maria ha il volto di Carla Nobili. Qualche variazione è stata introdotta anche nel testo originale recitato Romagnano. Non ci sarà ad esempio la figura del Governatore, tradizionale della Passione.

L'ingresso costa mila lire per gli adulti, 15 mila il ridotto. I posti si possono prenotare al ero 0163/833483, nei giorni feriali alle 12 dalle 14 alle 18. [c. m.]

Una scena dell'edizione '99: quest'anno sono riconfermati gli attori principali

COSTA AZZURRA

«Montecarlo Open 2000» tra tennis e Belle Epoque

Giancarlo Spadoni

MONTECARLO

La sua storia tocca tre secoli, rara caratteristica per un avvenimento sportivo e mondano insieme, tuttavia ancora vivo e vegeto come non mai. E' il tradizionale torneo di tennis di primavera, quest'anno si chiama MonteCarlo Open 2000, e va 15 al 23 aprile, la cui prima edizione si è giocata nel 1897. Non solo è vivo e sempre grande, ma ha mantenuto inalterato il suo scenario di esclusiva bellezza paesaggistica quel allegro fascino fiabesco-nobiliare, tant'è che nel proprio sito internet (www.mcopen.org) il prologo recita pomposamente «SAS il Principe Ereditario Alberto di Monaco annuncia ufficialmente l'ingresso del tennis del torneo di MonteCarlo nel ventunesimo secolo».

Da quest'anno il Montecarlo fa parte del «Tennis Masters Series», nato dalla ristrutturazione del circuito del grande tennis. Del Tennis Masters fanno parte i più grandi tornei del mondo, a parte i 4 del grande slam, ai quali tutti i più forti tennisti del ranking devono iscriversi, da Agassi e Sampras in giù. Di questi tornei il Montecarlo è il primo che si gioca in Europa, e quest'anno il calendario del tennis l'ha ricollocato nella settimana di Pasqua, com'era tradizione al tempo della Belle Epoque.

Il campione Agassi (nella con Steffi Graf) è tra i prestigiosi iscritti al torneo che inizia sabato

AOSTA

Noa, voce regina d'Israele illumina la notte del Palais

SAINT-VINCENT. E' voce regina d'Israele, fresca reduce dall'esibizione a Sanremo, dove milioni di persone hanno potuto ascoltare l'interpretazione di «Beautiful that way», inserita nella riedizione della colonna sonora di «La vita è bella» di Roberto Benigni. Noa, 31 anni, nata in Israele trasferitasi negli Stati Uniti ancora bambina, sarà in concerto domani Palais Saint-Vincent, nell'ambito della Saison Culturelle della Regione Valle d'Aosta.

Quando, a 17 anni, Noa tornata in Israele per i 24 mesi di servizio militare, ha scoperto la capacità stabilire un il pubblico. E' stato l'insolito inizio della sua ascesa nel mondo dello spettacolo. Si è iscritta a una scuola musica incontrando il suo attuale partner artistico, Gil Dor. Il duo conquista presto la fama in Giappone, poi in Italia dove nel 1994 si esibisce anche in Vaticano. Seguono la Spagna, l'Inghilterra e la Francia. Sempre in prima nel dialogo per la pace, Noa presenterà il suo nuovo album «Blue touches Blue». L'appuntamento di domani è per le 21. I biglietti costano mila lire saranno in vendita, a partire dalle 19,30, alle casse del Palais. [s. ser.]

La cantante israeliana Noa

DOLCE & SALATO

L'etichetta sulle carni assicura trasparenza

L'etichettatura, i nomi, la comunicazione consumatore, sono gli oggetti del contendere delle battaglie alimentari questi tempi. una parte sono schierati i produttori delle campagne europee che vogliono dare al consumatore il maggior numero di informazioni possibili su ciò che acquistano; dall'altro ci sono i poteri forti che non vorrebbero dire proprio tutto. Sulla carne, esempio, non è bene che gli acquirenti sappiano se si tratta di un animale maschio o femmina; peggio ancora l'età in cui è stato macellato e possibilmente nulla su origini e provenienza. questo il «desiderata» dei commercianti di carni a livello mondiale.

Come controffensiva il Co.Al.Vi. (Consorzio Allevatori Bovini di Razza Piemontese) ha deciso di dotare tutte le macellerie convenzionate di una bilancia che emette un lungo scontrino fiscale con tutte le nozioni possibili ed immaginabili, fino alla stalla di provenienza. La medesima strategia ha deciso di adottare Aspro- Piemonte, la più grande associazione di allevatori del Piemonte, che sull'etichettatura delle carni ha addirittura organizzato un convegno, sabato scorso a Fossano, per annunciare che è ben auspicato il passaggio dalla comunicazione volontaria a quella obbligatoria, con notizie ben impresse su ogni confezione di carne acquistata. E visto che siamo nei pressi di Fossano Carrù, due città che nel consumatore il gusto della tenera carne di razza bovina piemontese, ecco due ghiotti indirizzi dove i macellai, oltreché cultori, anche artisti del taglio. E attenzione: basta uscire al casello di Carrù o di Fossano, sulla Torino-Savona, e le macellerie si presentano comodamente «a portata di deviazione».

Macelleria Barberis - Fossano (CN) - Marconi, - tel. 0172/61827 - Macelleria Chiapella - Carrù (CN) - Via Mazzini, 1 - tel. 0173/75144

«La Sovrana» è il nome della colomba classica, che Albertengo di Torre San Giorgio produce nel suo laboratorio con spaccio annesso. Pince per la fragranza della pasta per la ricchezza di canditi e uvetta. Per chi invece vuole ripetere il gusto del panettone aromatizzato, gli Albertengo producono anche la colomba Moscato. Tra gli artigiani «emergenti» segnaliamo anche Bonfanti di Villafranca Piemonte, autore di un'altra colomba classica di eccellente livello. Tutti questi campioni, ovviamente, sono disponibili nella rassegna ghiotta del «Trovarobe»: Tonino Strumia di Sommariva Bosco.

Albertengo - Torre San Giorgio (CN) - tel. 0172/921028 - Chiuso: domenica. Colomba «Sovrana»: 25.000 al kg.

Strumia - Sommariva Bosco (CN - via Vitt. Emanuele, 9 - tel. 0172/54230. -

VERCELLI

Arriva l'ugola-mito dei «Matia Bazar»

BORGOVERCELLI. Antonella Ruggiero è ospite stasera, dopo le 23,30, al dancing «Il Globo» di zona bivio Sesia. Voce indimenticabile dei Matia Bazar, dopo decisione di abbandonare il gruppo nell'89, per diversi anni è rimasta lontana dai palchi della musica leggera, dedicandosi agli affetti familiari e ai viaggi per il mondo.

Il suo primo album dopo il ritorno sulle scene (questa volta solista) porta l'emblematico titolo di «Libera» e risale al '96. Nell'estate dell'anno successivo, è entrata in studio per lavorare ad raccolta in cui ha racchiuso le più significative canzoni dei tempi dei Matia Bazar. In quell'operazione di recupero Antonella Ruggiero si è avvalsa di alcuni gruppi sulla cresta dell'onda. Dalla Banda Osiris per incidere «Mister Mandarino», ai Subsonica con «Un'ora d'amore» e ai Bluvertigo per «Fantasia». E con Rapsodjia Trio ha riconfezionato uno dei brani più affascinanti del XX secolo, «Vacanze Romane».

Al Festival di Sanremo '98, la cantante è classificata al secondo posto con «Amore lontanissimo» (sua e di Roberto Colombo), mentre l'anno scorso si è guadagnata ancora l'argento con «Non ti dimentico», composta sempre da lei e da Colombo l'aggiunta Kaballà. (g. bar.)

Antonella Ruggiero è ospite al Globo

SIENA

I ritratti d'autore firmati dalla Mulas

SORDEVOLO. La Serra dei Leoni, a Villa Cernigliaro, ha spalancato i battenti per ospitare una mostra fotografica che concluderà a fine mese. In esposizione 42 ritratti in bianco nero di Luciana Mulas.

La rassegna, una chicca per gli appassionati del clik intitolata «Foto in punta di penna» ed è stata realizzata da Zero Gravità in collaborazione con la Provincia e con contributo dei comuni di Biella e di Sordevolo. Alle pareti le immagini realizzate dall'artista durante incarico di fotografa ufficiale alla Biennale del Cinema di Venezia e del Piccolo Teatro di Milano. Scatti celebri, che raccontano il mondo dello spettacolo degli ultimi 35 anni. regista Robert Altman a fianco collega Michelangelo Antonioni o le insuperabili Claudia Cardinale e Sofia Loren «convivono» la cantante Gianna Nannini o padre della pop-art Andy Warhol. I ritratti sono di taglio impressionistico e rivelano una semplicità forme. Non viene tuttavia esclusa l'osservazione critica personaggio e della sua psicologia, più meno influenzata dal smo pubblicitario. [p. g.]

Antonioni Luciana Mulas

ALESSANDRIA

Fotografie in mostra e Yo Yo Mundi «live»

ALESSANDRIA. C'è un'esibizione degli Yo Yo Mundi, questa sera, all'inaugurazione della mostra internazionale «I giovani, il mondo, la fotografia», inserita nel programma di Big Torino 2000. Il concerto, alle 21,30, è nel chiostro interno dell'ex convento di San Francesco, in via XXIV Maggio. Con il gruppo acquese suona per l'occasione anche il chitarrista blues genovese Paolo Bonfanti, di è uscito da poco l'album «On the outside».

Gli Yo Yo Mundi, dopo aver partecipato alla realizzazione dell'ultimo disco Ivano Fossati, stanno portando giro tour elettro-acustico dal suono grezzo e naturale che ha suscitato molta curiosità ed interesse. La nuova scaletta è caratterizzata brani veloci, divertenti ed energetici, che sono riarrangiati per l'occasione in chiave più acustica. Simone Carando affianca l'inconfondibile e solista Paolo Archetti Maestri, poi la formazione schiera Fabio con l'inseparabile fisarmonica, Andrea Cavalieri al basso ed infine Eugenio Merico alla batteria. [b. v.]

ASTI

Stasera brindisi nel salotto di Alfieri

ASTI. Nel salone settecentesco di palazzo Ottolenghi stasera si potrà incontrare Vittorio Alfieri, chiacchierare con lui e brindare con Asti spumante. Lo consentono i «Salotti Alfieriani», organizzati dall'assessorato alla Cultura del Comune la compagnia «Società precaria dell'arte» diretta da Gianfranco Violato.

Il palazzo non è molto distante dalla in cui nacque e visse il trageda astigiano, da un paio d'anni chiusa per lavori di ristrutturazione. Nel salone degli specchi potrà rivivere l'atmosfera di un salotto letterario del Settecento, animato dalla d'Albany, amante di Alfieri, e altri personaggi, rigorosamente in abiti dell'epoca, interpretati da giovani attori. Ci sarà anche musica Domenico Cimarosa Giovan Battista Sammartini, scelta dal musicologo Arturo Bacchetti e interpretata dalla violinista Gail Janet Thomas e dal pianista Francesco Actis.

L'ingresso è libero, fino all'esaurimento posti (occorre prenotare allo 0141/594.178).Durante si potranno anche degustare i cioccolatini «Alfierini». [c. f. c.]

Manifestazioni a Belvedere Langhe, Garessio, Macellai di Pocapaglia, Entracque ed Envie. Processione dell'Addolorata per Bra

Il Cuneese [redacted] le [redacted]

Sacre rappresentazioni tra tradizione e novità

Scena di [redacted] precedente [redacted] della Passione [redacted] Envie. Appuntamenti domenica [redacted] venerdì prossimo nel parco della Torre

[redacted]

Sacre rappresentazioni in ogni angolo della «Granda». Le strade dei paesi saranno illuminate da torce e non mancheranno gli effetti speciali. Verranno coinvolti centinaia di abitanti che da mesi sono impegnati nelle prove

[redacted]

Tempo di [redacted] rappresentazioni della Passione in ogni angolo della «Granda». A **Belvedere Langhe** dopo la prova generale [redacted] oggi, i figuranti [redacted] [redacted] pronti per l'[redacted] appuntamento, in calendario il 20, 21 e 22 (ore 21) [redacted] il [redacted] aprile alle 16. La manifestazione proporrà alcune novità, come l'allestimento [redacted] un nuovo palco coperto per le scene del sinedrio [redacted] della flagellazione. La rappresentazione ha [redacted] ambientazione le vie e le strade del paese, illuminate da torce [redacted] vento, fino alla [redacted]gestiva scena della Crocifissione con i suoi effetti speciali mantenuti segreti [redacted] registi Michele Broccardo e Federico Bertolino. A interpretare Gesù è Pietro Ferrero. Da Belvedere a **Garessio**, dove fervono i preparativi per la «prima» del Mortorio, che si terrà la domenica delle Palme, alle 16, nella chiesa di San Giovanni. «Per i protagonisti della Passio[redacted] - [redacted]ga Roberto Meriggio, presidente del comitato organizzatore - sarà un debutto importante in vista degli impegni della Settimana Santa comprendenti [redacted] recite (mercole[redacted] 19, alle 21; venerdì 21 alle 16,30 e domenica di Pasqua alle 16) e le processioni del venerdì e del sabato Santo. «Il Mortorio - sottolinea il sindaco Luigi Sappa - è per noi [redacted] patrimonio d'arte, fede e cultura, tramandato nel [redacted]po. Anche que[redacted] volta si è fatto il possibile per allestire una manifestazione impo[redacted], saranno trecento le persone impegnate (Angelo Averame vestirà i panni di Giuda), dove i testi, le tradizioni e le suggestioni del passato [redacted] saranno riproposte e valorizzate da nuovi scenari, effetti speciali [redacted] splendidi costumi». Intanto oggi, alle 15,30, conferenza di Giuliano Molineri al cinema Excelsior su «Il Mortorio a Garessio fra passato e futuro».

Due appuntamenti prepasquali nel Braidese: la processione dell'Addolorata stasera (ore 20,30) [redacted] la rappresentazione della Passione, venerdì 21, a **Pocapaglia**, in frazione Macellai. Ripresa [redacted] '98, [redacted] processione dell'Addolorata viene organizzata e celebrata dall'Arciconfraternita della Misericordia Battuti Neri di Bra (di cui è presidente Francesco Comoglio). Il gruppo delle statue d[redacted] Mortorio, composto dal Cristo morente e dalla Madre addolorata del 1719, uscirà dalla chiesa nel centro di **Bra**. Il corteo sarà aperto dalle Confraternite ospiti e dai religiosi, guidati da Oreste Favaro, vicario episcopale territoriale. Macellai celebrerà il 21 aprile alle 20,45 la Passione lungo la strada antica, via Marco Aurelio, sulla quale si snoderanno le sette tappe della manifestazione. Allestita e organizzata da don Carlo Franco, vede protagonisti gli abitanti della zona.

A **Entracque**, [redacted] Valle Gesso tornano «Le Parlate», rappresentazione sacra della Settimana Santa. La manifestazione, storicamente proposta [redacted] candenza triennale e, poi, quinquennale, è stata posticipata di un anno affinché potesse coincidere con la ricorrenza giubila[redacted]. Domani, alle 21, prima rappresentazione nella Confraternita di Santa Croce. Nel corso de «Le Parlate» viene proposta, nell'adattamento ottocentesco dell'antico testo dialettale, la rievocazione scenica della Passione e morte di Cristo dalla preghiera nell'Orto dei Getsemani fino alla sepoltura. Le rappresentazioni proseguiranno per tutta la prossima settimana. A **Envie**, la Passione è [redacted] in [redacted] dalla parrocchia di San Marcellino, [redacted] Comune e da [redacted] gruppo di volontari. Appuntamenti domenica 16 e venerdì prossimo, alle 21, nel parco della Torre, alla cappella di San Giovanni, in via dei Peano. La scenografia è allestita su sette palchi per il [redacted] evangelico. A impersonare Gesù [redacted] Franco Bovo, mentre i panni della Madonna saranno vestiti da Maria Grazia Gobbi. [r. s.]

A Belvedere Langhe sarà allestito un palco coperto per le [redacted] del sinedrio e della flagellazione. A interpretare Gesù è Pietro Ferrero

[redacted]

Angelo Averame vestirà i panni [redacted] Giuda nel Mortorio che si terrà la domenica delle Palme a Garessio. I testi [redacted] tradizioni e le suggestioni del passato saranno riproposti e valorizzati [redacted] scenari e splendidi costumi

[redacted]

GIORNO [redacted]

ENTRACQUE. Alle 23, al Capolinea disko i Lou Seriol presentano il loro cd «Persi Pien» che racchiude le evoluzioni musicali eseguite in dieci anni di concerti live. Come per ogni passaggio [redacted] stato [redacted] serviti tempo ed energie per convertire arie antiche, suoni ed emozioni in tredici tracce digitali: un nuovo affiatamento p[redacted] i [redacted] musicisti che hanno così cerca[redacted] di definire meglio il loro ruolo musicale nel gruppo. Ingresso libero.
ALBA. Dalle 22 (ingresso gratuito) alla discoteca Colline di Alba i monregalesi «La loggia» e gli albesi «Rivalsa» presentano in collaborazione con «Sun City» il nuovo cd «Affari [redacted] grande» con pezzi Hip hop «live» e una serata dance a ritmo di rap.
BORGO SAN DALMAZZO. Al Cabiria la festa della margherita. Ogni [redacted] saranno distribuiti assaggi in collaborazione con «Pizza sì», musica musica mediterranea con «dj» D'Angelo.
BUSCA. Al The Jolly Joker stasera pianobar con Enrico Bernardi&Alberto Monge con intermezzo dedicato a Renato Zero.
CAVALLERMAGGIORE. Al bar Circolo (21,30) la Silveratone blues band.
CUNEO. Al Gradisca la notte del volley. «Serata di scongiuri» tifando Tnt Alpitour con cocktail a tema dagli aperitivi (ore 19) all'alba e le proposte gastronomiche «anti Macerata» dello chef tifoso Antoine. A «Le Cocotier» di Borgo San Giuseppe festa con «C'è posta per te» caccia all'anima gemella a ritmo di salsa.
[redacted] Stasera al Nanni pub, ore 22, Tequila party: musica Anni 70/80 con Duca dj.
MARZOLE. A teatro, la compagnia Lj Bragheis presenta la commedia di De Benedetti «Il [redacted] pi non».
PAESANA. Al Wellington pub (ore 22) i Projet Tfg.
[redacted] **MONDOVI'.** All'XXXX Garage punk rock con i cebani ZIO.
[redacted]. Al Capit[redacted] Fracassa rock con la Sticky band ed happy music con «dj» Viva.
MAGLIAN[redacted]EPI. Alle 21,15, in parrocchia, apre la stagione «Langhe Granda Musica». Protagonista l'ensemble dell'Accademia Vivaldiana di Venezia.
LIMONE. A la Lanterna revival [redacted] i pezzi più ballati 60-70-80 proposti da Nadir. Ingresso libero.
[redacted] **SOPRANA.** Al Gipsy discoteca [redacted] ingresso libero.
VERZUOLO. Al Trusce pub cabaret con Arturo Di Tullio. Ingresso libero.

GIOCHIAMO [redacted]

MASSIMI [redacted]

[redacted]	31	11	47	85	[redacted]
	156	85	73	71	63
CAGLIARI	78	[redacted]	30	31	73
	95	59	56	55	51
FIRENZE	38	52	75	77	22
	89	74	65	64	61
GENOVA	28	80	58	80	38
	136	88	76	71	57
MILANO	69	[redacted]	85	2	1
	57	57	53	52	50
NAPOLI	68	86	7	26	11
	87	[redacted]	49	47	47
PALERMO	63	71	48	18	69
	[redacted]	64	63	56	54
ROMA	11	90	40	56	55
	104	75	74	59	53
TORINO	73	7	1	67	21
	97	72	69	57	46
VENEZIA	81	21	1	12	29
	55	52	52	49	49

IL COMPUTER SUGGERISCE

Ambi centrali. Ambi centrali sul n. [redacted] di Bari. Ecco le 30 coppie su cui puntare. Il gioco va programmato per almeno 4 settimane consecutive come gli altri sistemi:

31-3	31-11	31-38	31-43	31-18
31-8	31-90	31-53	31-68	31-48
31-25	31-13	31-21	31-36	31-75
31-4	31-41	31-1	31-23	31-72
31-55	31-37	31-51	31-88	31-33
31-83	31-70	31-61	31-39	31-81

Ambate mature. Sono ambate in scadenza d'uscita, infatti tra parentesi indichiamo la presunta scadenza in settimane.
Bari 21 (2); Cagliari 25 (4); Firenze 29 (0); Genova 13 (1); Milano 80 (5); Napoli 75 (4); Palermo 73 (5); Roma 15 (2); Torino 87 (4); Venezia 17 (4).

Per questa settimana il computer [redacted] consiglia i 40 ambi in frequenza sulla ruota di Torino:

68-8	[redacted]	68-48	88-14	88-28
68-86	[redacted]	68-71	88-30	[redacted]
68-54	68-78	68-58	88-78	[redacted]
[redacted]	68-33	[redacted]	[redacted]	[redacted]
68-14	68-28	[redacted]	88-90	88-48
68-30	[redacted]	88-86	88-18	88-71
68-78	[redacted]	88-54	88-76	[redacted]
68-23	68-80	88-36	88-33	[redacted]

Per decine la lunghetta più in ritardo sviluppata per ambo [redacted] terno da giocare [redacted] Roma:

10-11-12	11-12-15	13-14-15
10-12-13	11-12-16	13-14-16
10-12-14	11-12-17	13-14-17
10-12-15	11-12-18	13-14-18
10-12-16	12-13-14	13-14-19
10-12-17	12-13-15	17-18-19
10-12-18	12-13-16	18-19-10
10-12-19	12-13-17	18-19-11
11-12-13	12-13-18	18-19-12
11-12-14	12-13-19	18-19-13

VINCITE. Estratto 71 Venezia
[redacted] Ambi sulla ruota di Cagliari [redacted]1 - 4[redacted]

[redacted] e [redacted] [redacted] [redacted] n° [redacted] di [redacted] e Liliana Miola, [redacted] Viana 27, Candelo.

SUPER ENALOTTO - CACCIA AL JACKPOT

Giocate normali e sistemi integrati

L. [redacted]	10 - 23 - 33 - 35 - 56 - 84
	11 - 24 - 27 - 84 - 89 - 74
[redacted] combinazioni	
L. 5600	89 - 37 - 48 - 54 - 63 - 69 - 78
7 combinazioni	

Giocate sistematiche con basi

L. 179.000	- basi fisse prese 1 a 1 = 33 - 45 - 61 - 77
4 combinazioni	- varianti = 3 - 9 - 15 - 24 - 35 - 39 - 47 - 78

I nuovi venerdì piccanti
del Betty Boop
4 spettacoli sexy
per lei e lui
dalle 22.00 alle 4.00
BETTY BOOP
BOVES (CN)
BETTY BOOP - Boves - Cn
Aperto venerdì e sabato

[redacted] AL [redacted]

[redacted]

[redacted] Tel 0171-693 554 [redacted] Roberts e Erin [redacted] Or fer 19,30, 22; sabato e fest. 17, 19,30, 22

CORSO Tel 0171-692 936 **Sai che c'è di nuovo** [redacted] fer 18,30 [redacted] sab e fest. 17, 19,30, 22

ITALIA Tel 0171-692 951 **Stuart little, un Topolino in gamba** (ore 18). **Magnolia** (or 19,45, 22)

MONVISO Tel 0171-631 771 [redacted] **d'amore** ore 21

DON BOSCO [redacted]

[redacted]

EDEN Tel 0173-363 021 **Erin** [redacted] Or 20, 22

[redacted] Tel 0173-36 49 36 OGGI RIPOSO

[redacted]

COMUNALE [redacted]-346 901 **Sos summer of Sam** Ore 21,15

[redacted]

MO[redacted] [redacted] 0171-262 211 **Juha** Or 20, 22

CINELAN[redacted] [redacted] 0171-266 213 **Sala 5:** [redacted] **cosa c'è di nuovo** Or 20,40, 22,35 **Sala 6: Maledetta domenica** Ore 19,40, 22,40 **Sala 7: Il miglio verde** Ore 21 **Sala 8: Stuart little** Ore 20,30, 22,10 **Sala 9: Erin Brokovich** Ore 20, 22 30 **Sala 10: The million dollar** Ore 20,15; 22,40

[redacted]

MULTISALA IMPERO Tel 0172-412 317 **Sala Grande: Sai che c'è di nuovo?** Or 20, 22,10

MULTISALA IMPERO Tel 0172-412 317 **Sala Max: Stuart** [redacted]**, un Topolino in gamba** Or 20,30, 22,05

MULTISALA IMPERO Tel 0172-412 317 [redacted] **Mignon: Ogni** [redacted] **domenica** [redacted] fer 19,30, 22,15

MULTISALA VITTORIA Tel 0172-412 771 **Sala Milanina: Erin Brockovic** Ore 20, 22,30 **Sala Metropolis: Gioco d'**[redacted] Ore 19,40, 22 10

[redacted]

LUX Tel 0171-946069 [redacted]

[redacted]

NUOVO OGGI RIPOSO

[redacted]

FERRINI Tel 0171-619 131 **Buena vista social club** ore 21

[redacted]

F.LLI VACCHETTI Tel 0173-750 277 OGGI RIPOSO

[redacted]

NUOVO LUX Tel 0171-211 726 **Una relazione privata** [redacted] 21

[redacted]

SALA BORSI Tel 0174-7701.552 **La città della gioia** ore 21

[redacted]

GALATERI [redacted] 0172-488 324 [redacted]

[redacted]

[redacted] Tel 0173-742 321 [redacted] [redacted] **Stuart** [redacted] [redacted] **Topolino in gamba** Or 20,30, 22,30

MULTILANGHE Tel 0173-742 321 **Sala Gran**[redacted] **Erin Brockovich** [redacted] 20,10, [redacted]30

MULTILANGHE Tel 0173-742 321 **Sala Rossa: Il miglio verde** Or 21,30

[redacted]

[redacted] Tel 0171-916 393 **Trasgredire** ore 21

[redacted]

NUOVO POLITEAMA Tel 0172-62 407. **Erin Brockovich.** Ore 21,30 (unico spettacolo)

[redacted]

EXCELSIOR OGGI RIPOSO

[redacted]

LUX Tel 0171-927 534 OGGI RIPOSO

[redacted]

BERTOLA SALA 1 Tel [redacted]-47.898 **Essere** [redacted] **Malkovich** ore [redacted] (spett unico)

BERTOLA SALA 2 Stuart little. ([redacted] 20); [redacted] **miglio verde** (Or 21,30)

CINEMA TEATRO BARETTI [redacted] OGGI RIPOSO

[redacted]

ARISTON Tel 0174-391619 OGGI RIPOSO

[redacted]

CIVICO Tel 0175-43 756 **Gioco d'amore** Or 19,45, 22

[redacted] [redacted] 0175-42 506 [redacted] [redacted] (unico spettacolo [redacted] 16,30). Julia Roberts e Erin Brockovich Or 19,45, 22

[redacted]

BORNAENT. OGGI RIPOSO

[redacted]

[redacted]**ORA** Tel 0172-712.957 **Il miglio verde** Or 21 30

RITZ **Erin Brockovich** Or fer 20, 22,15

[redacted]

[redacted]

ACCADEMIA p S. Giulia 7 bis, [redacted] 88 78 07 **Titus** Ore 15,30, 18,45, 22
ACTOR'S [redacted] v [redacted] [redacted] Salvia 77/b, tel 216 6781 **Sai che c'è di nuovo?** Or 16, 18,10, 20,20, 22 30
[redacted] **100** c. Giulio Cesare 67 tel 856 521 **Erin Brockovich** Or 15,15, 17,40 20,05, 22,30
AQUA 400 c. Giulio Cesare 67, tel [redacted]521 **Stuart Little - Un topolino in gamba** [redacted] 15,30, 17,15 19, 20 45, 22 30
[redacted] [redacted] c Vittorio Emanuele II 52 tel 547 007 Sala 1 **Erin Brockovich** Or 14,30, 17,10, 19,50, 22 30 Sala 2 **Sai che c'è di nuovo?** Or 16 18 [redacted], 20,20, 22 30 Sala 3 **The million dollar hotel** Or 15,30, 17,50, 20 10, 22 30
[redacted] c [redacted] 22 tel 5817 190 **Ogni mal**[redacted] **domenica** Or [redacted] 19 [redacted] 22.30
CAPITOL v San Dalmazzo 24, tel 540 605. **Il grande botto** Or 15,15, [redacted], 18,55, 20,45; 22,35
CENTRALE v [redacted] Alberto [redacted] [redacted] 540 110 **Big Torino** [redacted] [redacted] **cinema** [redacted] 16,30 24 Ingr L. 10.000, rid [redacted]
C. CHAPLIN 1 v Garibaldi 32/a tel 436 07 23 **Le regole della casa del sidro** Or 15, 17,30, 20 22 30
C. CHAPLIN 2 v Garibaldi 32/a, tel 436 07 23 **Pane e tulipani** Or 15 30, 17,50, 20 10, 22 30
[redacted] G. Cesare 105, tel 232 029 **Un marito ideale** Or 16, 18,10, 20,20, 22,30
DORIA v Gramsci 9, tel 542 422. **La neve cade** [redacted] [redacted] 15,20, 17,45, 20,10, 22,35
DUE [redacted] **- Sala Rivera** v Monfalcone [redacted] tel 327 2714 **Le regole della casa del sidro** Or 15 17,30 20, 22 30
DUE GIARDINI - Sala Ombrerosse v Monfalcone 62, tel 327.7214 **Beautiful** [redacted] Or 16, 18,15, 20,30 **Luna Papa** Ore 22,40
[redacted] [redacted] p Sabotino tel 447 52 41 [redacted]**rt Little - Un topolino in gamba** Or 15,10 17; 18,50, 20,40 22 30
ELISEO BLU [redacted] Sabotino, tel 447 52 41 **Erin Brockovich** Or 15, 17,30, 20, 22 30
ELISEO ROSSO p [redacted] tel 447 52 41 [redacted] **Il limite** Or 1[redacted], 18, 20,15, 22,30
[redacted] p Vittorio Veneto 5 tel 817 16 42 **Preferisco il rumore del mare** [redacted] 16,30, 18,30, 20 30, 22,30
ERBA 1 c Moncalieri 241, tel 661.54.47. [redacted] **l'amore che c'è** [redacted] 20,15, 22,30
ERBA 2 c [redacted], tel 661 54.47. **Teatro di guerra.** Unica proiezione ore 22,30
ETOILE v [redacted] Buozzi ang v Roma, tel 530 353 **Insider - Dietro la verità** Or 16,15; 18,15; 22,15
FARO v Po 30, tel 817 33.23 [redacted] [redacted] 18,30, 22,30
FIAMMA corso Trapani [redacted], tel 385 2057. **Sai** [redacted] **c'è** [redacted] **nuovo?** Or 16; 18,10, 20,20, 22 30
IDEAL c Beccaria 4 tel 521 4316 **Ogni maledetta domenica** Or 16,30, 19,30, 22,30.
KING v Po 21, tel 812 59 96 **Boys don't cry** Or 16; 18,10 [redacted]0, 22,30
KONG v S. Teresa [redacted] 534 614 **Kadosh** [redacted] 15; 17,30, 20, 22 30
LUX Galleria S. Federico, tel 541 283 **Il miglio verde** Or 15, 18,30, 22
NAZIONALE 1 v Pomba 7 tel 812 41 73 Pom **Stuart** [redacted] Or 15,25, 17,05, 18,35 Sala **Ragazze interrotte** Or 20 10, 22,30
NAZIONALE 2 v Pomba 7, tel 812 41 73 Il [redacted] Ore 15,30, 18,30, 21,30.
[redacted]**LIMPIA 1** v Arsenale 31, tel 5[redacted]. **American Beauty.** Viet min anni 14 [redacted] 15; 17,30, 20, 22,30
OLIMPIA 2 v [redacted]31, tel 532 448 [redacted] **d'amore** Or 14,30, 17,10, 19,50, 22,30
[redacted] [redacted] Settembre 15, tel 531 400. Sala 1: **Il collezionista** [redacted] **casa** [redacted] 15, 17,30, [redacted] 22 30 Sala 2 **Sai** [redacted] **c'è di nuvo?** Or [redacted] 18 10 20,20, 22,30 Sala 3 **The million dollar hotel.** Or 15, 17,30, [redacted] 22,30. Sala 4 **Magnolia** Or 14,45, 18,15, 21,45. Sala 5 **Preferisco il rumore del mare** Or 14 50, 16,45 18,40, 20,35, 22 30
ROMANO Galleria Subalpina, tel 562 01 45. [redacted] **Brockovich** Ore 15, 17,30 20, 22,30.
STUDIO [redacted] via Acqui [redacted] tel 819 01 50. **Il manoscritto del principe** Or 16,30, 18,30, 20,30, 22,30
[redacted] I Teatro Nuovo corso [redacted]ssimo d'Azeglio 17 tel 650 02 00 15° Festival Internazionale di film con tematiche omosessuali **Da Sodoma a Hollywood**
VALENTINO 2 Teatro Nuovo c [redacted] d'Azeglio 17, [redacted] 650 02 00 15° Festival Intern. [redacted] con tematiche omosessuali **Da Sodoma a Hollywood**
VITTORIA v Roma 336, tel 5621789 **Echi mortali** Or 16 05, 18,15, 20,25 22,35
TEATRO REGIO. Domani ore 15 visita guidata al Teatro. Domenica ore 15 e fino al 3/5 **Fedora** di Umberto G[redacted] Tel 011 8815 241/242.
PICCOLO [redacted] **G. PUCCINI.** Big Torino [redacted] Ore 21 Danza contemporanea irlandese **Miss Julie Now!-Once upon a time in the west e Digital Duende** Tel 011 8815 303 Info tel 800.905 095 e Cartiere Big tel. 011 282.946
AUDITORIUM Giovanni Agnelli Lingotto via Nizza 280 Ore 21 (turno blu) Orchestra Sinfonica Nazionale della Rai 24° concerto Stagione Sinfonica 1999/2000 Tel 011 810 40 53-011 810 49 61
AUDITORIUM RAI Orchestra Sinfonica N[redacted] [redacted] Per[redacted] tel [redacted] 10[redacted] [redacted] **G. Verdi** P. Bodoni Ore 21 Stagione Concerti «Serate Musicali» Big Torino 2000. «Nuove musiche per il nuovo millennio». Ingresso libero.

Il Circolo
Con soli L. 35.000 soci per 1 anno
EDELWEISS
Con la Primavera arrivano le feste di Paese
e per non perdere l'occasione IMPARA A BALLARE
al CIRCOLO EDELWEISS
TUTTI I [redacted] A TUTTI,
[redacted] RIFORNITO SERVIZIO BAR
Sono aperte le iscrizioni. Per informazioni
Tel. 0175/239008 [redacted]
COSTIGLIOLE SALUZZO [redacted] Savigliano [redacted]

Locanda Gancia S.Stefano Belbo
ore 20,00

IMBALVETRI PRESENTA LA
NUOVA BOTTIGLIA CHE VESTIRA'
GRANDI VINI E SPUMANTI

IMBALVETRI srl • Tel.0141 844150 • Fax 0141.843384
ingresso su invito

IL PIACERE DI UN BUON CAFFÈ. IL VANTAGGIO DI REGALI UTILI.

I Premi DEL NONNO

TUTTI I PUNTI IN TUTTE LE CONFEZIONI SICURTÀ. NEI MIGLIORI NEGOZI.

"DECORATI" SICURTÀ.

ARABICA DEL NONNO MACINATO
SPECIAL RICO
SICURTÀ
PREGIATA MISCELA 100% ARABICA
DAL 1946 CAFFÈ PER TRADIZIONE
DECAFFEINATO
CAFFÈ DEL NONNO

DAL 1924 LA TRADIZIONE

PER OGNI GUSTO, L'AROMA GIUSTO.

Il Saluzzese offre soluzioni per abbigliamento, regali e servizi fotografici

Primavera, tempo di cerimonie

Negozi specializzati in occasioni memorabili

SALUZZO

Arriva la primavera ed è tempo di cerimonie. C'è chi si sposa, molti ragazzi si accostano alla Prima Comunione od alla Cresima e se, oltre alle rondini, giungono anche le cicogne, è anche tempo di Battesimi. Se si devono comprare nuovi capi una [redacted] d'obbligo [redacted] nel negozio di abbigliamento per neonati, bambini, intimo per uomo e donna, gestito da Nadia e Carlo Gagliardone, in [redacted] Ludovico II angolo corso Italia (di fianco al Duomo).

La ditta Gagliardone, che quest'anno [redacted]pie cent'anni e che ha visto succedersi tre generazioni, è specializzata nella vendita di prodotti «medio-fine». «Abbiamo già iniziato a fare le vendite per le prossime cerimonie - dicono i titolari -. Accanto all'abbigliamento tradizionale abbiamo anche quello casual, più sportivo». «Quest'anno - aggiungono - [redacted] punta sugli abiti per bambini, di colore grigio perlato oltre [redacted] quelli naturali».

Da Gagliardone [redacted] trovano i capi di: Cacharel, Papermoon, Dkny. «Oltre a queste marche, ne abbiamo altre meno conosciute, ma altrettanto valide. Siamo un negozio tradizionale, ma [redacted] un occhio molto attento al nuovo. Curiamo molto il rapporto qualità prezzo».

Anche sul rapporto qualità-prezzo [redacted] impostata la «politica» del Centro Vendita Confezioni di Cerchio, che ha due sedi: una a Saluzzo, in corso Roma, l'altra a Barge, in regione Crociera. «I nostri punti di forza - spiega il titolare, Emilio Cerchio - sono appunto la qualità, il prezzo e il vasto assortimento. I prezzi sono medio-bassi». Il negozio cura il «total look uomo-donna». «Siamo specializzati - precisa Cerchio - nel proporre gli abiti da cerimonia e nel curare totalmente il vestiario di queste grandi occasioni. Siamo in grado di vestire, da capo a piedi, ragazze, ragazzi, signore e signori». «Nelle cerimonie - prosegue -, consigliamo di vestire con i colori morbidi, non trascurando le tinte classiche come il blu ed il nero». Peraltro, anche [redacted] look di questi eventi «si è adeguato al trend della moda». Inoltre, nei due punti del Centro Vendita Confezioni di Cerchio si possono trovare i capispalla (giacconi, impermeabili, giubbotti) e per il casual, non manca la jenseria. La ditta opera da oltre vent'anni, a Barge, e da due, a Saluzzo.

La cura per abbigliamento e accessori [redacted] essenziale [redacted] ottima riuscita di una cerimonia dove non può [redacted] un attento servizio fotografico

Per Prime Comunioni e Cresime, soprattutto, [redacted] d'obbligo regalare ai ragazzi prodotti utili [redacted] di qualità. Da Graziella Bonetta, concessionaria Buffetti, in piazza Risorgimento, in attività dal 1974, si possono trovare: penne stilografiche [redacted] biro delle migliori marche (Mont-Blanc, A.G. Spalding & Bros, Parker, Aurora, Watermann, Stypen). «Abbiamo - dice la Bonetto - tutto il [redacted] per la scuola 2000. Proponiamo di regalare i corredi dell'Invicta, Seven, Enstpak». Inoltre, si trovano: calcolatrici, dizionari [redacted] agende elettronici, orologi radiocontrollati, corsi di inglese e francese multimediali, con [redacted] mento vocale Windows [redacted].

Per immortalare le cerimonie, [redacted] [redacted] può rivolgere allo studio fotografico «L'Immagine», in corso Italia. «Curiamo tutti i servizi - spiega Silvana Maccario contitolare insieme a Renato Trucco -. Per le Prime Comunioni facciamo venire i ragazzi nel nostro studio. [redacted] fotografiamo nel loro abito da cerimonia [redacted] facciamo scegliere ai genitori il provino più gradito. Quindi curiamo i ricordini. Inoltre realizziamo i servizi per le spose o a richiesta anche i filmati». Fra [redacted] «chicche» dello studio fotografico, in occasione di una cerimonia, [redacted] è la posa scattata all'attrice Isabella Ferrari.

Graziella
A.G. SPALDING & BROS.
520 Fifth Avenue
NEW YORK
CONCESSIONARIO MONT BLANC
CONCESSIONARIO
SALUZZO
Piazza Risorgimento, 4 - Tel. 0175.42269

gagliardone
Saluzzo

e si trasforma
in un sorriso...
L'IMMAGINE
Italia, 37 - Tel. 0175-43343

primavera 2000...
da
CENTRO VENDITA CONFEZIONI & C. di CERCHIO
l'abbiglia tutti
SALUZZO
corso Roma 29
Tel. 0175 44542
CROCERA di BARGE
es. Saluzzo-Cavour
Tel. 0175 30140
...sbocciano le occasioni... anche nelle cerimonie

E domenica a S. Stefano Belbo di fronte i fratelli Dogliotti

Si sfidano due promesse

Balon, domani Isoardi contro Danna

[redacted] Scaviso

CUNEO

Non ci [redacted] sorprese [redacted] recuperi della prima giornata del campionato [redacted] serie A di pallone elastico. A Dolcedo, nel confronto che, sulla carta, prometteva di più tra Molinari e il [redacted]tefanese Dogliotti I, hanno vinto i liguri [redacted] il punteggio di 11-6, dopo [redacted] andati [redacted] riposo [redacted] vantaggio per 6-4. A Spigno Monferrato, Corino che domenica, contro Dotta, conduceva per 5-2 al momento della sospensione, è stato sconfitto per 11-4 (7-3 il punteggio a favore degli ospiti monticel[redacted] al riposo). Infine a Magliano Alfieri Danna [redacted] troppi problemi [redacted] il caragliese Pirero battuto per 11-3. Partita scontata fin dall'inizio, con i maglianesi che si sono portati [redacted] condurre per 9-1. Al termine della giornata d'esordio hanno quindi compiuto il primo passo avanti [redacted] classifica Bellanti, Molinari, Danna, Dotta, [redacted] Rosso [redacted] sostituto di Papone.

Flavio Dotta (a sin.) ha battuto Corino 11-6

Stefano Dogliotti (a destra), «ko» con Molinari

In questo weekend si giocherà la seconda giornata che proporrà alcune interessanti verifiche. [redacted] primo incontro è in programma domani, alle 15, nello sferisterio di Ricca d'Alba dove saranno di fronte Isoardi [redacted] Danna due [redacted]ei giovani più interessanti emersi negli ultimi anni. Gli altri incontri verranno disputati domenica, sempre con inizio alle 15. Saranno interessati gli sferisteri di [redacted] Stefano Belbo, Monticello, Caraglio e Taggia. Nella Valle Belbo andrà in scena lo scontro fratricida tra i fratelli Stefano e Luca Dogliotti entrambi sconfitti nella prima giornata; a Monticello, [redacted] Dotta, nell'esordio [redacted] fronte [redacted] pubblico, dovrà vedersela con un Molinari già in buone condizioni e decisamente [redacted]ica[redacted] in Coppa Italia. Incerto nel pronostico il confronto di Caraglio tra Pirero e Corino, mentre a Taggia Sciorella, che ha riposato nel primo turno, sarà opposto [redacted] Bellanti nell'incontro [redacted] più alto livello della giornata. In questo turno riposa Papone.

[redacted] B. Domani, alle 15, [redacted] l'anticipo di Taggia tra Leoni, vincitore del torneo cadetto [redacted] scorso [redacted] e il doglianese Trincheri, prenderà anche il [redacted] il campionato di serie B. Domenica (alle 15) gli altri incontri: a Bene Vagienna, Gallarato-Navoni, a Vallerana, Novaro-Simondi, [redacted] Magliano Alfieri, Marchisio-Bessone. Riposa Giribaldi.

[redacted]ANDA SPORT

BASKET

Nei play-off della C2 stasera gioca l'Icap Cuneo

Iniziano oggi per l'Icap Cuneo i play-off della C2. Alle 21, nel Palazzetto di Boves, la formazione [redacted] Alberto Maniscalco, [redacted] classifica al termine della «regular season» dopo Cassa di Risparmio Saluzzo e Venaria, affronterà il Verbania sesto in graduatoria nell'altro girone piemontese. Mercoledì prossimo [redacted] partita di ritorno sul [redacted] esterno. L'Icap [redacted] il vantaggio [redacted] poter disputare l'eventuale «bella» in casa. [a. s.]

[redacted]TAVOLO

I verzuolesi a Isernia per la Coppa delle Regioni

La verzuolese Paola Bazzani ha colto un lusinghiero nono posto [redacted] Campionati italiani assoluti di tennistavolo [redacted] Torino. [redacted]' stato questo l'unico risultato importante per i pongisti della «Granda». Domani e domenica a Isernia si disputerà [redacted] Coppa delle Regioni per rappresentative Under 14. Della squadra piemontese fanno parte anche Roberta Lentini, Elisa Zucchetti e Simone Nasi dell'A4 Verzuolo. Domenica, a Verzuolo, [redacted] regionale dei Giochi della Gioventù per alunni delle scuole elementari. [a. s.]

HOCKEY SU [redacted]

Pari per le squadre maschili

[illegible] Cr [illegible] pareggia a [illegible] e resiste in [illegible]

BRA. La Lorenzoni Casse risparmio di Bra conquista un buon pari (1-1) a Roma contro le campionesse d'Italia del San Saba [redacted] conserva, dopo sei turni, il comando del massimo torneo femminile di hockey su prato. Le braidesi hanno sfoderato [redacted] bella prova di carat[redacted]. In grande evidenza, due giovanissime: Alice Apicella (che sullo 0-0 [redacted] neutralizzato un penalty) [redacted] Erika Caravelli, autrice del gol che aveva portato in vantaggio la for[redacted] braidese. Domenica, dalle 14,30, [redacted] Lorenzoni-Crb ospiterà il Martesana, neo vicecapolista.

Nella A1 maschile, nonostante la doppietta di Daniele Lanzano l'Hc Ortobra (che domani - sabato - dalle 16, renderà visita al Cus Torino) ha dovuto accontentarsi del pari (2-2) con il Ferrini Cagliari. Dopo quattro sconfitte consecutive, la Benevenuta (A2) ha pareggiato (1-1) [redacted] Brescia grazie alla rete nel finale di Raimo. Domani pomeriggio, dalle 14,30 i braidesi riceveranno il Cus Cagliari. [r. a.]

[redacted]

Massimo Galliano quinto nella classifica europea

«Quat pass an Coni Veja» Un record di partecipanti

Il presidente Uisp Franco Ripa

CUNEO

Massimo Galliano (Podistica Valle Varaita, seguito in questo periodo da Beppe Viale e Rita Marchisio, della «Diadora Roata Chiusani») grazie alla seconda piazza all'edi[redacted] torinese di «Vivicittà» è balzato al quinto posto nella classifica generale europea della classi[redacted] manifestazione.

«Vivicittà», [redacted] podistica promossa a Cuneo dalla Uisp del presidente Franco Ripa, è stata un successo. La passeggiata «Quat pass an Coni Veja» ha triplicato gli iscritti; il gruppo più numeroso è stato quello del Battaglione Guardia di Finanza di Cuneo, seguito dal Gruppo Anziani in Movimento Circolo «Varrone» di Cuneo e dal Gruppo Carrù Corse.

Nella prova competitiva, Marco Corino («Diadora Roata Chiusani») ha preceduto Alessandro Baudino (stesso club) [redacted] Sergio Curreli (Cus Torino). Tra le Donne successo assoluto di Antonella Giordanengo (Atletica Dragonero Dronero) davanti [redacted] Laura Mazzucco (Pani Mondovì) eGemma Giordanengo (Drago Nero).

I primi classificati di [redacted] categoria hanno diritto di partecipare alle finali nazionali di Firenze a settembre. [l. t.]

DANCING CUBO
VENERDÌ
60/70/80 con
TAMY AND J.
ANIMERÀ LA SERATA

Lunedì: Tuttosoldi
Mercoledì: Tuttoscienze
Venerdì: TorinoSette (solo Torino)
Sabato: Specchio e TuttoLibriTempoLibero
Domenica: Tuttoaffari (solo Torino)
LA STAMPA

VESTEBENE
L'Università dello Stile, scuola di formazione finanziata e coordinata da MIROGLIO Spa VESTEBENE, organizza un
CORSO DI FORMAZIONE
per Stilisti
Operatori dell'Abbigliamento
Il corso [redacted] finalizzato alla creazione di [redacted] figura professionale che sia in grado di progettare una collezione di abbigliamento secondo le caratteristiche di stile, tessuto e qualità determinate dalle politiche aziendali, dalle tendenze moda [redacted] dal mercato.
Destinatari: giovani di età inferiore ai 25 anni in possesso [redacted] qualifica, diploma [redacted] laurea ad indirizzo tecnico artistico.
Il corso sarà strutturato in una formazione teorica ed un tirocinio pratico e si svolgerà da settembre a dicembre 2000.
Le richieste di partecipazione ed i curricula vitae, corredati di [redacted] fi[redacted] su fogli A4 e di una foto [redacted]to t[redacted], dovranno pervenire entro [redacted] non oltre lunedì 8.5.2000 a:
Miroglio Spa Vestebene - Direzione Personale
via Santa Barbara 11 - 12051 Alba - riferimento FSE
Non verranno prese in considerazione le candidature [redacted] i figurini richiesti.
Il corso è finanziato dal Fondo Sociale Europeo, dal Ministero del Lavoro e dalla Regione Piemonte: la partecipazione è GRATUITA.
Punta al futuro... formati all'Università dello Stile

mötivi CARACTÈRE elena miro oltre

L'ORÉAL
Multinazionale, leader di mercato nel settore igiene e cosmesi, ricerca
L'ORÉAL DIVISIONE PRODOTTI PROFESSIONALI
AGENTE DI VENDITA
Il candidato ideale, massimo 30enne, in possesso di diploma di scuola media superiore, con maturata esperienza [redacted] vendita. Forte motivazione al raggiungimento degli obiettivi di vendita e orientamento a sviluppare la propria carriera in tempi brevi nell'ambito commerciale [redacted] requisiti indispensabili. Offriamo possibilità [redacted] lavorare [redacted] un contesto modernamente organizzato, [redacted] parco clienti consolidato, supportato da una formazione iniziale di [redacted] settimane [redacted] successivamente permanente nel tempo, per permettere un'evoluzione della professionalità all'interno [redacted] contesto aziendale. Inquadramento [redacted].
La zona di vendita sarà: CUNEO [redacted] provincia e [redacted] città e provincia
La ricerca è [redacted]: le persone interessate (L. 903/77) ed in possesso dei requisiti richiesti sono pregate di presentarsi MERCOLEDÌ 19 [redacted] 2000 presso
HOTEL SAVONA - [redacted] Roma 1 - [redacted] (CN) - telefono 0173/440440
[redacted] ore 9.00 alle 12.30 e dalle ore 14.00 alle 18.30
Saranno ricevute dai nostri funzionari.

MESSAGGIO ELETTORALE

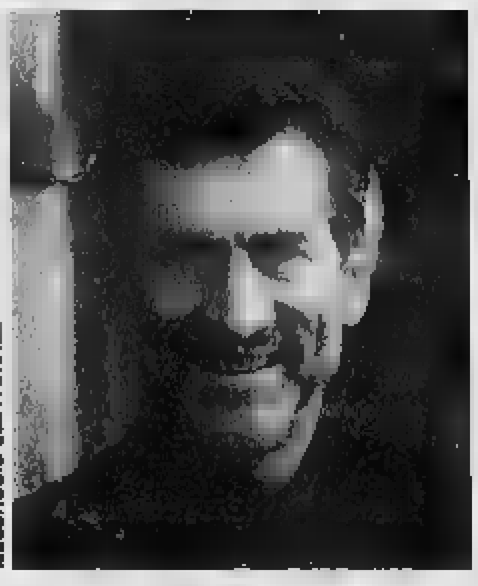

MESSAGGIO ELETTORALE
FINO alla Regione
[redacted]TO FINO
56 anni, sposato con [redacted] figli, esercita la professione di Architetto.
Coordinatore cittadino [redacted] Italia di [redacted].
Consigliere Comunale [redacted] Cuneo dal 1[redacted] [redacted] stato rieletto nelle ultime elezioni con il maggior numero di consensi, ricopre ora la carica [redacted] capogruppo [redacted] Forza Italia.
Ufficio Elettorale:
Studio [redacted]
C.so Nizza, 15 - 12100 Cuneo
Contattami archfino@iol.it
Tel. 0171/67943 Cell. [redacted]5 [redacted]
[redacted] DI [redacted] ELETTORALE [redacted] SER[redacted] ORE [redacted]30 CUNEO P.za del [redacted]
I PUNTI PROGRAMMATICI DEL [redacted] IN [redacted]
- [redacted] sicurezza per i [redacted]
- Sanità sempre più [redacted] pubblica e privata
- Meno burocrazia e [redacted]
- Viabilità [redacted] alle esigenze [redacted] nostra Provincia
- Programmazione dell'immigrazione nel rispetto del [redacted] fabbisogno lavorativo e delle nostre Leggi
- Rivalutazione dell'ambiente e delle risorse naturali
- Potenziamento [redacted] patrimonio turistico e culturale
- Rilancio dell'agricoltura e della qualità dei prodotti piemontesi in seno all'Europa
- Autonomia [redacted] Regione [redacted] una gestione diretta [redacted] nostre risorse
- Integrazione nella [redacted] vita degli anziani, disabili e disadattati
- [redacted] opportunità della scuola pubblica e privata
- [redacted] sostegno [redacted] associazioni sportive
- [redacted] eque e più semplici
- Più investimenti e nuovi posti [redacted] lavoro
- Urbanistica. Leggi appropriate per la semplificazione [redacted] pratiche edilizie
FORZA ITALIA
FINO
Committente Umberto Fino

TECNOCASA FRANCHISING NETWORK
Affiliato Studio Provincia Granda s.a.s. seleziona diplomati militesenti per inserimento in organico.
Tel. 0171/690786

SOCIETÀ S.P.A. [redacted]
RAGIONIERE/A
con esperienza in: Partita doppia; Gestione registri [redacted]; Redazioni bilanci; Dichiarazioni Mod. 740-750-760; Dichiarazione Mod. ICI - ICIAP. Inviare curriculum a: C.P. 93 - 12100 CUNEO.

[redacted] coppia di custodi anni 40-50, per casa in Sommariva Perno: lui autista, giardiniere, pratico manutenzione casa, lei disponibile per lavori domestici.
Si richiedono referenze controllabili. Offresi [redacted] regolare, alloggio e stipendio adeguato.
Inviare curriculum a:
Soc. R.S.P. via Verdi, 42/a
12042 [redacted] (CN)
Fax 0172-424570

NIGHT CLUB
ONE WAY
FOSSANO - Viale Isonzo
Tel. 0172.69.41.14
APERTO TUTTE LE SERE DALLE 22.30 ALLE 5
CHIUSO LUNEDÌ E MARTEDÌ

Abbonatevi al 2000
LA STAMPA

Nuova SLK.

Una tentazione ancora più irresistibile.
13-14-15 Aprile.
GINO S.p.A.
CUNEO - Via Torino, 234 - Tel. 0171/41.07.77
ALBA - C.so Bra, 8 - Tel. 0173/44.22.25
ASTI - Via G. Cabota, 2/4 - Tel. 0141/27.49.12
e-mail: ginospa@cnnet.it
http://www.cnnet.it/pro/ginospa
Mercedes-Benz

I CD-ROM DELLA STAMPA
tutto compact
LA STAMPA
800-011951
DAL LUNEDÌ AL VENERDÌ
CON ORARIO CONTINUATO
DALLE ORE 8,30 ALLE 19,00
www.lastampa.it

Diventa socio anche tu
milioni gli
del mio internet
in
di una te
E da oggi, ClubNet è completamente nuovo. Vieni a conoscerlo, l
l'Editoriale Vip, firmato dai personac del
il Meteo e le rubriche sul Lavoro; il sito di Andrea Pez le ricette di Kitchen
la cucina del Mang ndo; lo spazio Cocktail; la gi
su argomenti di m esto è solo l'inizio. Con il nuovo ClubNet,
gli aggiornamenti sono continui, e la tua voglia di esplorare

www.tin.it
L'OFFERTA INTERNET DI TELECOM ITALIA

tin.it

Per richiedere il CD con l'accesso gratuito a Internet telefona al numero:
247-050505 tutti i giorni dalle 9 alle 22.
La telefonata è al costo di lire 1270+IVA.

INTERNET PARTE DA QUI

Motorola:
Il piacere di comunicare.

Motorola cd930 GSM dual band

è dotato di una batteria al litio a lunga durata con 100ore di autonomia in attesa o 4 ore di conversazione che può essere ricaricata anche se non è completamente scarica. Ha la possibilità di sostituire o aggiungere, il vibracall alla suoneria e scegliere tra nove diverse tonalità. Si possono leggere subito i messaggi arrivati, visualizzare il numero di chi ti chiama, ripetere automaticamente la chiamata non accettata dal sistema o dal numero trovato occupato. Inoltre è dotato di un utilissimo registratore audio che, con tre minuti di autonomia divisibili in vari messaggi, può memorizzare sia le conversazioni telefoniche che gli eventuali appunti vocali. Orologio sul display

MOTOROLA
LE TUE ALI

399.000
comprese 100.000 di traffico prepagato

Motorola V3688 GSM dual band

piccolo e prezioso GSM Dual Band - è il più piccolo cellulare al mondo, ma con grandi prestazioni. Pesa 83 gr. Ha una batteria al litio che ti permette di parlare per 3 ore consecutive, la possibilità di inserire la chiamata con vibrazione. Non[illegible]te le di[illegible] ridotte ha un grande display che ti permette di visualizzare fino a 8 linee di testo garantendo un'ottima leggibilità ed un elevato [illegible]. L'accesso ai menu' è molto semplice e rapido. Se si vuole inviare un messaggio si hanno a disposizione n [illegible], e una volta digitato il messaggio è possibile ripescare il numero destinatario direttamente dalla memoria del telefono. E ancora... Servizio orologio, [illegible] di[illegible]mata, memoria delle ultime 10 chiamate ricevute e [illegible], chiamata in conferenza, suonerie forti e squillanti, 11 melodie.

990.000
CON GARANZIA MOTOROLA ITALIA

MOTOROLA
LE TUE ALI

CENTRO TIM

[TO] TORINO
[TO] TORINO
[TO] SETTIMO Torinese
[TO] ORBASSANO
[TO] VENARIA
[TO] PINEROLO
[CN] BRA (Cuneo)
[CN] S. DALMAZZO
[CN] RORETO di Cherasco
[CN] CASTAGNITO DOMENICA APERTO
[CN] GENOLA
[CN] MONDOVI'
[AT] ASTI
[AO] AOSTA
[VC] VERCELLI
[BI] GAGLIANICO
[AL] FRUGAROLO APERTO DOMENICA Dom. 5-12-26 MARZO
[AL] ACQUI TERME
[GE] BOLZANETO APERTO DOMENICA Domenica dal 30/9 al 30
[GE] GENOVA
[GE] CHIAVARI
[IM] PONTEDASSIO DOMENICA APERTO
[IM] VALLECROSIA
[SV] ALBENGA
[SV] CAIRO MONTENOTTE
[SV] LAIGUEGLIA
[MI] TREZZANO
[PC] PIACENZA SABATO - DOMENICA CONTINUATO
[BG] STEZZANO

I punti vendita TRONY sono centri autorizzati

TELE + | D +

APERTO TUTTE LE DOMENICHE 17,30/19,30

Nelle occasioni importanti rifiorisce lo stile.

EGO

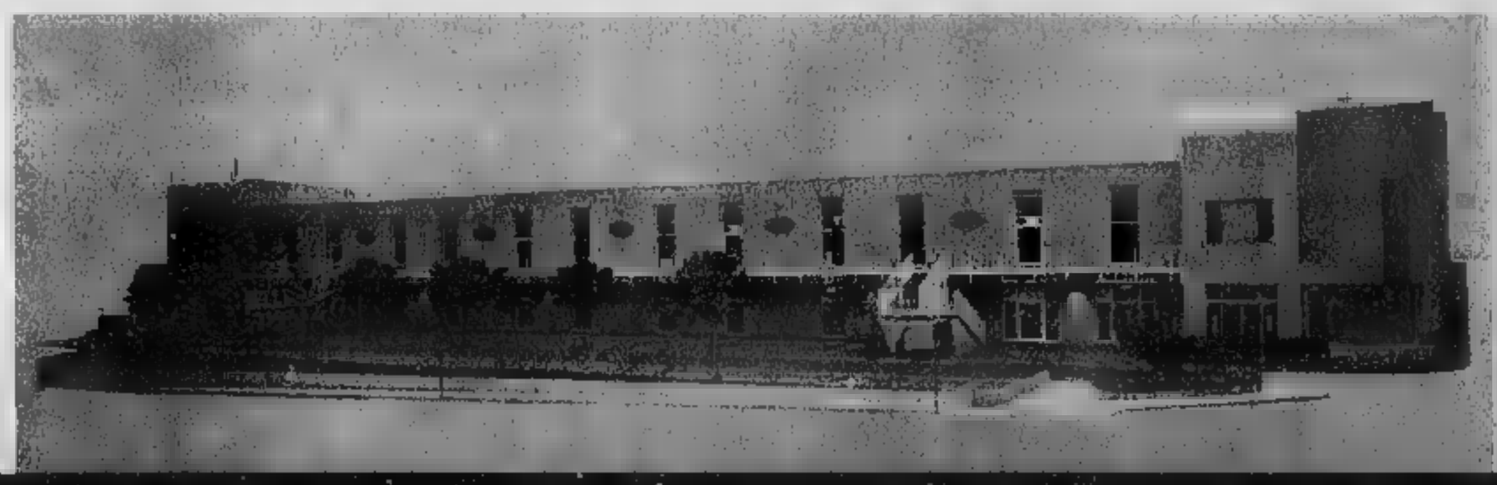

ORARI DI APERTURA

Lunedì:		
Martedì:	10,00/12,30 •	15,30/19,30
Mercoledì:	10,00/12,30 •	15,30/19,30
Giovedì:	10,00/12,30 •	15,30/19,30
Venerdì:	orario continuato	10,00/19,30
Sabato:	orario continuato	10,00/20,00
Domenica:		15,30/19,30

Baudino Via Italia, 2 • Vado Ligure SV • Tel. 019.215801 r.a.

Invito aperto a chi vuole capirne di più.

1° SALONE DI

tuttosoldi

LA STAMPA

Rassegna del risparmio e degli investimenti

"Fondi comuni, fondi pensione, fondi di caffè... cos'è più affidabile per il mio futuro?"

"Azionario, bilanciato, obbligazionario... obbligato a fare che?"

"Corporate Bonds... bonds come James Bond?"

"Faccio un mutuo o pago l'affitto? Nel dubbio, resto dai miei".

"È vero che con il trading on-line si diventa ricchi in un click?"

IL SALONE DI TUTTOSOLDI. FINALMENTE TUTTO CHIARO.

Nasce il Salone di Tuttosoldi, rassegna del risparmio e degli investimenti dedicata a chi, come piccolo risparmiatore, cerca di orientarsi nel complicato mondo dell'economia. Un'iniziativa che festeggia i cinque anni del supplemento de La Stampa mantenendo viva quella vocazione alla chiarezza ■ alla semplicità che l'ha fatto diventare un punto di riferimento nella giungla dei rischi ■ delle opportunità del mercato finanziario. Durante i tre giorni del Salone potrete partecipare a lezioni ■ incontri che affronteranno temi di grande interesse e attualità e offriranno orientamenti, strumenti e consulenze per una corretta e aggiornata gestione del risparmio.

Area investimenti: azioni, obbligazioni, titoli a reddito fisso, nuove proposte finanziarie, il risparmio gestito, rischi ■ potenzialità degli investimenti, trading telefonico ■ on-line, polizze assicurative-finanziarie, previdenza fai da te.

Area casa: locazione, saper acquistare ■ vendere, il mercato immobiliare.

Area lavoro-scuola: lavoro interinale, orientamento, formazione ■ nuovi mestieri.

Al Salone, ■■■ le vostre domande troveranno una risposta semplice ■ immediata ■ grazie alla presenza di molti espositori ed esperti del settore potrete da subito farvi un'idea concreta dei prodotti e degli strumenti offerti dal mercato. Partecipare è il primo passo per far rendere al meglio i vostri risparmi, parola di Tuttosoldi. Per informazioni rivolgetevi a Rebus, telefono +39 011 546284 Fax +39 011 5623094 - rebus@rebus-italia.com

LA STAMPA

In collaborazione con

NOICOM

A Torino Esposizioni, c.so Massimo d'Azeglio 15, dal 5 al 7 maggio 2000.

DOMENICA 28 MAGGIO 2000
a Torino Esposizioni

C.so Massino d'Azeglio, 15

IL PIÚ GRANDE MERCATO DELL'USATO AL COPERTO
OLTRE 900 ESPOSITORI

IMPROVVISATI MERCANTI, VENDONO E SCAMBIANO MIGLIAIA DI ARTICOLI
UN MODO SIMPATICO PER TRARRE UN UTILE DALLE COSE INUTILI

ASSOCIAZIONE
MERCANTI PER UN GIORNO®

Vendere e comprare

in collaborazione con

LA STAMPA tuttoaffari

IL MERCATINO DEI PRIVATI
A FAVORE DI

il Cammino
culturale e socio assistenziale

CON IL PATROCINIO: Comune di Torino — REGIONE PIEMONTE Spirito Europeo

BIGLIETTO INGRESSO L. 5.000 orario 8,30 - 19,00

- Ventunesima Edizione -

SEGGI APERTI DALLE 7 ALLE 22

Dal Piemonte, una terra che si è vista scippare molte cose, arriva la richiesta di alzare Cosa faranno Ghigo e Turco visti i buoni rapporti con i leader nazionali dai loro partiti?

Sui rapporti con i leader sospenderei il giudizio. Comunque bisogna cambiare marcia, in questi anni il Piemonte è stato silente sia con Roma che a Bruxelles. Io ho fatto una campagna impostata sulla fiducia e l'orgoglio piemontesi. L'altra sera davanti a D'Alema ho detto che se sarò eletta sarò a Roma per chiedere più finanziamenti per i patti territoriali e per ottenere dal ministro Salvi l'immediato stanziamento dei 15 miliardi. E ho aggiunto che a Venaria deve decidere il Piemonte. Dunque massima autonomia: per questo il centro-sinistra è il vero partito del Piemonte.

GHIGO. Abbiamo fortemente rintuzzato gli attacchi di Milano per difendere il Salone del Libro, abbiamo ridato fiato all'industria cinematografica ospitando molti set. Abbiamo lanciato il Salone del Gusto e il 50% marchio appartiene alla Regione. La voce l'abbiamo alzata tutte le volte che n'è stato bisogno, ma è vero, qui in Piemonte abbiamo uno stile diverso, si lasciamo sentire senza i toni.

CALVO. Purtroppo questo è il Paese in cui se non si protesta non si ottiene nulla. Lo prova la vicenda dell'alluvione del in e altri sindaci abbiamo protestato ogni giorno e per i privati il risarcimento dei danni è stato quasi totale. Caro Ghigo, se avessimo alzato la voce la questione Malpensa forse si sarebbe conclusa in modo meno negativo.

BONINO. Mi sorprende che si scopra che si possono chiedere soldi a Roma solo in campagna elettorale. Il problema vero è il rapporto con l'Europa, dove regioni hanno aperto gli uffici ma si pestano i piedi tra di loro. Il modello è quello della Catalogna o della Galizia, che hanno un sistema istituzionale forte e sono state in grado di sfruttare tutte leopportunità comunitarie.

Siamo un piccolo partito, ci definiscono utopisti e Berlusconi dice che siamo invisibili. Ciò vuol dire che in realtà riusciamo a farci sentire.

Ecco perché siamo diversi

Quali le principali diversità tra di voi, visto che i vostri programmi alcuni punti - per esempio l'alta velocità - concordano?

Ci sono molte differenze, anche sull'alta capacità ferroviaria. Io ho detto che m'impegno perché si svolga la conferenza dei servizi e perché l'opera si concluda entro il 2006 ma, a differenza del centro-destra, nel rispetto dell'ambiente e delle esigenze delle popolazioni toccate dai cantieri. Durante tutta la campagna elettorale ho parlato di sviluppo che sappia creare sociale investendo sulle persone, aiutando chi ha bisogno, soprattutto gli anziani e la famiglie. E tutto ciò, nonostante le critiche degli avversari, appartiene alla modernità. Altro punto che ci differenzia è l'autonomia: ho fatto una scelta per il Piemonte, il mio programma è per questa Regione e porta avanti battaglie a favore di questo scorcio di Nord-Ovest, perché sono sempre più convinta che oggi non si governa più da Roma ma sui territori. A differenza di Ghigo che ha slogan di Berlusconi invitando gli elettori a fare "Una scelta di campo".

E' ora di finirla di pensare che certi valori, il rispetto dell'ambiente e la solidarietà, appartengano solo alla sinistra, perché il centro-destra ha tutte le carte in regola per rivendicarli come suoi e lo abbiamo dimostrato in cinque anni di governo. Il mio programma si basa su cinque punti. Rendere il Piemonte internazionale; puntare sulla diversificazione produttiva valorizzando le piccole e medie imprese; favorire l'innovazione tecnologica; dotare la Regione di infrastrutture, dall'alta capacità ai trafori; garantire coesione sociale. Sapendo che l'autonomia tutto questo è destinato a rimanere sulla.

TURCO. Tra i schieramenti c'è appiattimento. Noi siamo contro l'alta velocità, che è un progetto risponde soltanto agli interessi di pochi e non risponde all'esigenza di collegamenti efficienti per tutti.

BONINO. In Piemonte ci sono quasi cinque finestre da aprire dando più spazio al privato e al. Perché parliamo dei costi della realizzazione dell'alta velocità? Dobbiamo collegarci con l'Europa, altrimenti resteremo isolati. Il problema sarà gestire i benefici che i treni veloci porteranno per tutti, e indennizzare chi ne subirà i disagi.

> **Tutti concordano sulla necessità di alzare la voce nelle trattative con il governo «I prossimi anni decisivi per lo sviluppo»**

L'Irap si può tagliare?

LA STAMPA. Il candidato del Polo in Liguria Sandro Biasotti ha promesso che ridurrà dell'1% l'Irap, la tassa regionale sulle professioni. Lo fareste anche voi?

GHIGO. No, sarebbe una promessa strumentale. Posso impegnarmi a non introdurre nuove tasse.

M'impegnerei per un effettivo federalismo fiscale, ma per farlo bisogna riformare la Costituzione. Quanto all'Irap, non la ridurrei.

Siamo per il federalismo fiscale dimenticare una quota per regioni del Sud penalizzate da scelte politiche fatte altrove.

BONINO. Sì, sono favorevole. Oggi il federalismo fiscale non c'è, le Regioni hanno un margine di manovra che incide per meno del 4% sulla pressione complessiva.

Come curare i malati cronici

LA STAMPA. Oggi un ventenne che si rompe una gamba sciando viene seguito dal servizio sanitario in tutte le fasi della cura e della riabilitazione. Ma se un anziano cade in casa e si frattura il femore, dopo qualche giorno di ricovero le strutture pubbliche cominciano a palleggiarselo e il più delle volte lo rimandano a. Chi se deve l'assistenza o la sanità pubblica?

Il sistema sanitario deve farsi completamente carico degli anziani non autosufficienti e dei malati cronici. non avviene e le famiglie vivono situazioni drammatiche. Occorre una riforma profonda che valorizzi la sanità pubblica, non certo privatizzandola come vorrebbero fare altri.

GHIGO. Bisogna comunque incrementare l'assistenza a domicilio, abbiamo un sistema che non spreca ma che deve essere razionalizzato. Nei miei cinque anni di governo i posti letto nelle residenze sono passati da 5 a 13 mila, anche se ne servirebbero almeno duemila in più. Il 60% della a sanitario e la qualità residenza è ottima.

TURCO. Veramente nei giorni scorsi c'è stata una p delle associazioni pubbliche e private che gestiscono le residenze per anziani non autosufficienti...

GHIGO. E' rientrata.

TURCO. In Piemonte il 17% della popolazione è anziana e c'è il problema delle mi stono cittadini di serie A, che possono curarsi, e cittadini di serie B abbandonati a se stessi. E poi la Stato spende 16 mila miliardi per comprare quattro aerei da bombardamento.

Bisogna inventare delle soluzioni, potenziare l'assistenza a casa. Ma io penso che una sana concorrenza tra pubblico e privato non potrebbe che migliorare la qualità dei servizii.

LA STAMPA. Come pensate di avvicinare i giovani alla politica e farete per loro?

BONINO. Non credo nelle categorie, ma non a quella dei cittadini. Non avvicineremo alla politica se andiamo avanti così, con quaranta partitini dediti al brigantaggio istituzionale. Riusciremo ad avvicinare tutti alla politica solo proposte prensibili.

CALVO. Io invece credo alle categorie, ciascuna delle quali è portatrice di bisogni specifici. Ma occorre parlare loro in termini concreti. I giovani si allontanano dalla politica perché soltanto i litigi del Palazzo.

Come ministro della Solidarietà Sociale ho visto che è importante avere con i giovani un rapporto fondato sulla disponibilità e sull'amicizia, ma senza paternalismo. Le istituzioni - muovendosi in punta di piedi - devono saper offrire opportunità vere, sulla professionale, sul tempo libero, sulla per favorire progetti di vita autonoma: i giovani rimangono troppo a lungo in famiglia. Tutto questo deve essere garantito solo alle ragazze e ai ragazzi che nelle città, ma anche a chi abita nei piccoli comuni, che in Piemonte sono oltre 1200.

GHIGO. Mi sembra quasi impossibile immaginare che, come un ragazzo possa essere attratto dalla politica. Per avvicinarlo davvero sarebbe dare un'impressione di concretezza e di chiarezza, che non è certo offerta dai palazzi romani. In Piemonte esiste già una Consulta regionale dei giovani, che elabora proposte e crea progetti.

TURCO. In questi giorni ricevo dai centinaia di e-mail: credo che un politico dovrebbesempre avere contatti diretti con la gente. Bisognerebbe iniziare il lavoro nelle scuole, facendo conoscere a tutti la carta dei diritti dell'uomo.

Oggi l'ultimo appello agli elettori

Berlusconi per Ghigo, la Turco va a Cuneo

> **Una conferenza stampa con la Bonino da Roma per la chiusura dei radicali La Calvo ad Alessandria e gli Umanisti nei mercati**

Arriva Silvio Berlusconi che, alle 18, in piazza Carignano, riunirà i vertici del Polo e della Lega per il comizio di chiusura della campagna elettorale a favore di Enzo Ghigo. Sul palco con lui, oltre al candidato presidente, il coordinatore del Piemonte, Roberto Rosso, gli alleati (da Ugo Martinat (An) ad Antonello Angeleri (Ccd). Sergio Deorsola, (Cdu) ai socialisti di Da (che in mattinata hanno convocato i giornalisti in Palestro), dai Liberal Sgarbi, e Raffaele Costa con Pierluigi Marengo.

Altri candidati, in per il seggio di Palazzo Lascaris, da Anna Benso a Roberto Salerno, spiegano che, sì, in piazza saranno, ma per molto perché nell'ultimo giorno di propaganda, il loro dovere sarà cercare consensi, a Bossi e al partito. Alessandro Cerruti annuncia che, alle 16,30, avrà un col «privato» con Berlusconi all'hotel Ambasciatori, anche se non è ancora certo che il Cavaliere arrivi sotto la Mole prima del comizio.

I Comunisti italiani hanno chiuso ieri sera non un comizio di Marco Rizzo in piazza Carlo Alberto. Rc, invece si appuntamento per oggi, ore 17,30, ai Murazzi, per concludere la propria corsa al voto una crociera sul Po un battello che oltre alle bandiere comuniste, sarà, dice Mario Contu, di Berlusconi che ha ammantato di serietà le proprie strampalate iniziative navigatorie aggiungendovi un'immorale profusione di mezzi».

I democratici dell'Asinello, memori della «fortunata iniziativa che nel 1996 consentì a Romano Prodi di battere il centro-destra», invitano i propri candidati (da Anna Maria Pastore Perone a Gianluigi Carlini) a visitare la città su un pullman che, alle 16,30, si fermerà in piazza San Carlo per la conferenza stampa di «fine corsa».

Il ministro Livia Turco farà l'ultimo comizio a Cuneo, in piazza Europa, ritornando alle «radici», ossia nella provincia che le ha dato i natali. Il capolista dei Pietro Marcenaro sarà invece a Rivoli, mentre il segretario della federazione Alberto Nigra parlerà in altri centri del Torinese.

Anche Francesca Calvo, candidata alla presidenza per l'Ape, nell'ultimo pomeriggio di propaganda, alle 17, «giocherà in casa», ad Alessandria, dove, con Domenico Comino, terrà un comizio in piazzetta della Lega Lombarda.

Emma Bonino propone l'ultima conferenza stampa telefonica da Roma, all'hotel Venezia di via XX Settembre, attorniata dai suoi candidati: Carmelo Palma, Giampiero Bonfantini, Giulio Manfredi, Edoardo Camurri, Gabriele Sorba, e Igor Boni che dalle 16 alle 24 in via Roma e pochi passi dal comizio di Berlusconi.

L'Umanista Antonio Tavera ha chiuso ieri, nello stile del partito: a diretto contatto la gente nel centro di via Borgone, presente il segretario Paola Balestra. Oggi, comunque, «monterà» ancora banchetti nei mercati

Il segretario regionale di An, Ugo Martinat, a fianco la senatrice Maria Grazia Siliquini, il capolista Agostino Ghiglia, l'assessore Antonio D'Ambrosio, l'avvocato Ennio Galasso, concluderà «questo di passione elettorale», in piazza Lagrange, dalla quale raggiungerà la manifestazione elettorale di Berlusconi. Ghigo e Rosso in piazza Carignano.

I verdi, infine, saranno a Pinerolo con Gardiol, Barrina, Viale, senza la capolista Enrica Pazè, bloccata in un ospedale dell'Uganda dov'è medico volontario.

IN BREVE

LIGURIA VALLE

Giocatori di videopoker vittime del borseggiatore

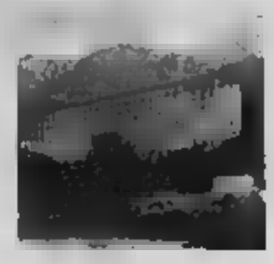

SAINT-VINCENT. Borseggiava i giocatori di videopoker al Casinò di St-Vincent. Con questa la polizia ha arrestato ieri Gianluca Ferraro, anni, di Grugliasco. Gli agenti lo seguivano da qualche sera, le sale dei tavoli verdi, perché sospettato di furti ai clienti. E mercoledì hanno visto avvicinarsi a una donna impegnata ai videopoker della sala Vip. Ferraro le ha sfilato il portafogli dalla giacca appoggiata sulla spalliera della poltroncina, ma è stato fermato subito dopo. I due milioni contenuti nel portafogli sono stati alla donna, mentre Ferraro è stato arrestato. Ad Aosta, inoltre, due giovanissimi nomadi sono stati fermati mentre tentavano di rubare a casa di un poliziotto.

allo stadio biellese

BIELLESE. Tutti allo stadio La Marmora domani pomeriggio per la «partita del cuore». In campo, contro una rappresentativa biellese (sindaco e presidente della Provincia inclusi) approda la Nazionale calcio tv. Non mancheranno Gene Gnocchi, Franco Oppini, Bruno Fichi d'Indie ma pure Walter Zenga e Stefano Tacconi. Arbitro della partita sarà Pierluigi Pairetto.

Bolaffi si aggiudica

TORINO. Una pagina della prima edizione della Bibbia stampata Gutenberg è acquistata ad un prezzo record di 110 milioni di lire. Se l'è aggiudicata il filatelista e collezionista torinese Alberto Bolaffi ad un'asta Swann, a New York. È una pagina del profeta Isaia del formato di 38 per centimetri. E' partita da una base d'asta di 20 mila dollari

prezzo del accordo

TORINO. L'Alpilat, l'associazione dei produttori, e l'Assolatte industriale hanno firmato l'accordo regionale per la campagna che va dal 1° aprile 2000 al 31 marzo del prossimo anno. Rispetto al vecchio accordo il latte aumenta di 8,50 lire il litro più Iva ed è previsto un premio di 10 lire il litro per le stalle che producono latte di alta qualità

Il contratto prevede il pagamento secondo il sistema a fasce di produzione e il prezzo aumenta in funzione del quantitativo di latte prodotto.

Ha commentato Pietro Depaoli, presidente dell'Alpilat: «L'aumento è certamente al di sotto delle nostre attese, tuttavia in linea con le attuali capacità negoziali parte agricola»

Il reparto di pediatria ospita giochi

TORINO. Inaugurata ieri, nel reparto di pediatria dell'ospedale Mauriziano, una nuova sala giochi. Realizzata nell'ambito del progetto «Dash missione bontà», la sala misura circa 50 metri quadri, suddivisi in due spazi: una sala d'aspetto e una sala giochi vera e propria progettata per dare la sensazione al bambino di trovarsi in un ambiente familiare.

Giovane si toglie la vita

CASALE. Un militare di leva di 19 anni, in servizio a Vercelli, l'altra notte si è ucciso nei giardini pubblici di Casale, sparandosi in bocca con il fucile d'ordinanza. E' Gianfranco Mazzarino, abitante a Frassinello e che si sarebbe congedato a metà giugno. Si è allontanato dalla «Scalise» mentre era di guardia e ha raggiunto Casale. All'origine del gesto non ci sarebbero problemi personali

Giubileo blocca i lavori Sacro Monte di

VARALLO. E' tempo di Giubileo e allora la Riserva naturale del Sacro Monte di Varallo decide di sospendere i lavori «restyling» in corso d'opera e rinviare tutto a settembre. Questo per non creare disagi ai fedeli che da Pasqua a settembre verranno in pellegrinaggio alla Gerusalemme valsesiana. Ma la decisione, comportera poi una grande accelerata in autunno quando bisognera recuperare il tempo perduto per veder sfumare i finanziamenti messi a disposizione dalla Ue. «Non ci rimaneva che questa soluzione - spiega il presidente della Riserva naturale Enrico Pagano -. In questo modo avremo anche a disposizione decine di parcheggi nelle aree ora occupate dai cantieri».

A Torino le pietre di Gén

TORINO. Rare ambre da Santo Domingo, conchiglie in via di estinzione, millenari. Il mondo dei minerali, delle gemme e dei «grezzi» in passerella a Torino Esposizioni, oggi e domenica, a «Génesis», la mostra-mercato con espositori provenienti mondo: Madagascar, Canada, Polonia, Sud Africa, Russia, offrendo un approccio in parte scientifico, in parte didattico, sul tema della natura.

sul palco «Palacantarello»

IVREA. Torna il Cantarello, la rassegna canora che esattamente un anno fa attirò duemila spettatori per la finale dell'edizione interpreti. Un centinaio cantanti, si finora confrontati eseguendo brani inediti. I venti migliori sfideranno la sera di sabato 15 aprile nel Palacantarello, una tensostruttura posti collocata nell'area commerciale di Burolo, a pochi chilometri da Ivrea

Malati di Aids Biella

VERBANIA. «Situazione allarmante nelle province di Verbania e Biella. Un miglioramento netto a Torino, casi calo a Novara e Vercelli, Cuneo e Asti e Alessandria». Questi, in sintesi, i dati sull'Aids diffusi dall'associazione Anlaids di Roma e riferiti all'ultimo censimento condotto dall'istituto Superiore della Sanità. Secondo le fonti Anlaids, il trend in Piemonte è in calo, in linea con l'andamento nazionale. Il Verbano Cusio Ossola però - dove i casi sono passati dal 12 del 1998 13 del '99 - è una delle province italiane che fanno registrare un aumento dei casi di Aids e un tasso di incidenza particolarmente elevato.

PROGRAMMI RTL TORINO

TO 94.4 Mhz - CN 94.3 - AT, AL 91.8 - VC, BI, NO e VB 94.6

Giornale Orario del Piemonte (in collaborazione con La Stampa): ore 6 - 7 - 8 - 9 - 10 - 11 - 12 - 13 - 14 - 15 - 16 - 17 - 18 - 19 - 20 - 21

30° minuto-Lo Sport: ore 6,30 - 7,30 - 8,30 - 9,30 - 10,30 - 11,30 - 12,30 - 13,30 - 14,30 - 15,30 - 16,30 - 17,30 - 18,30 - 19,30 - 20,30

Abitudine quotidiana; **6,25**: Prima pagina; **6,40**: Rassegna Stampa; Viabilità; **7,50**: Polizia Stradale; **8,05**: Prima pagina 20 anni prima; **9-12**: Musica e notizie; **9,30**: Viabilità Aeroporto; **10,10**: Previsioni del Tempo; **10,50**: Viabilità Ferrovie; **12-15**: Musica e Notizie; **12,10**: Temperature; **12,20**: Dediche; **12,50**: Viabilità Polizia Municipale; **14,20**: Dediche; **15-18**: Musica e notizie; **15,50**: Viabilità Ferrovie; **16,50**: Viabilità Polizia Municipale; **17,20**: Dediche; **18-21**: Abitudine quotidiana in diretta da La Stampa; **21-24**: Musica e notizie; **00-6**: Notturno Musicale.

la grande Fiera di ALESSANDRIA

PADIGLIONI ESPOSITIVI
A - Istituzionali, Internet
B - Commercio, Artigianato
C - Mobili, Complementi arredo
D - Salone Auto-Moto
E - Palaspettacoli, Convegni
F - Ristorante, Bar

SAN GIORGIO
"BANCARELLE 2000"
16-22-23-24-25 Aprile

COMUNE DI ALESSANDRIA

REGIONE PIEMONTE

396ª SAN GIORGIO

DAL 15 AL 25 APRILE 2000

AREA FIERA - ZONA AEROPORTO - VIALE MILITE IGNOTO

ORARI:

Sabato, Domenica e Festivi dalle ore 10:00 alle 23:30
Feriali dalle ore 16:30 alle 23:30

L'Assessore alle Attività Economiche
GIOVANNI BERRONE

organizzazione:
GESTIONI s.r.l.
Tel. 0131/265226

Il Sindaco di Alessandria
FRANCESCA CALVO

Per la pubblicità su
LA STAMPA
PK
publikompass
10126 TORINO
Corso Massimo d'Azeglio, 60
Tel. 011.668.52.11
20123 MILANO
Via Carducci, 29
Tel. 02.244.248.11

LA STAMPA
GENOVA
E LEVANTE
Venerdì 14 Aprile 41
GENOVA, PIAZZA PICCAPIETRA 9, TEL. 010.59.58.879 / FAX 010.532.272 - E-MAIL: GENOVA@LASTAMPA.IT
PUBBLICITÀ: PUBLIKOMPASS S.P.A., VIA G. D'ANNUNZIO, 2/109 - TEL. 0.55.07.01 / FAX 010.56.08.58

Per la pubblicità su
LA STAMPA
PK
publikompass
16121 GENOVA
Via D'Annunzio, 2 - Tel. 010.530.701

Cinque anni fa gli exit-poll fallirono le loro previsioni. Allora i candidati erano 7 contro i 4 di oggi

Regionali, è partito il conto alla rovescia

Il prefetto consiglia di non affollare i seggi nelle ultime ore

Paolo Lingua
GENOVA

Antonio Di Giovine, prefetto di Genova e al tempo stesso commissario regionale, è intervenuto ieri mattina, con lo stile del «bonus pater familias», a parlare dell'organizzazione tecnica per la densa giornata elettorale di domenica 16 febbraio, approfittando anche per dare taluni consigli ai cittadini che intendono recarsi alle urne. Il «consiglio» più importante venuto dal prefetto riguarda il «no» a «no» Cesarini». Infatti, in passato (per la verità in Liguria, ma piuttosto nel Sud) ci sono state «corse al voto» nell'ultima ora, magari recuperando in extremis i certificati. La legge, ha ricordato il dottor Di Giovine, consente ai cittadini che alle ore 22 sono all'interno del seggio di votare. Così si sono verificate code e piccoli ingorghi e si è, per forza di cose, cominciato le operazioni di scrutinio con mezz'ora o anche un'ora di ritardo.

Per quanto riguarda le operazioni di voto, il prefetto ha annunciato che si conta - incrociando le dita - che i sistemi avanzati informatici dovrebbero consentire un ritmo più accelerato per il riscontro dei dati elettorali. Ma è difficile, soprattutto di fronte a degli spareggi in fotofinish, avere la certezza della coalizione vincente prima delle due se non della tre di notte.

Non qui le considerazioni ovvie, doverose da parte del prefetto. Ma in questi giorni la curiosità è a ritroso, perchè, dalle indiscrezioni ufficiose che trapelano dai due fronti principali dello schieramento politico, appare evidente - salvo sorprese clamorose - che si potrebbe avere testa a testa tra Giancarlo Mori e Sandro Biasotti per tutta la notte. Forse il vincitore avrà al massimo un punto in percentuale più dello sconfitto. Gli exit poll quindi potrebbero essere fallaci, come è già avvenuto in passato.

A proposito del passato, s'è destato l'interesse su come andarono le cose nel 1995. Anche allora si parlava d'un finale sul filo di manciate di voti. La vittoria di Mori, per la verità, non fu squillante, ma superò Sergio Magliola di oltre quattro punti. La sua coalizione di cui faceva parte Rifondazione Comunista che allora andò da sola, ottenne (dopo un flop degli exit poll che avevano dato la vittoria a Magliola) il 42,4% dei suffragi contro il centrodestra di Sergio Magliola che si fermò al 38%. All'interno della coalizione di sinistra il pds (oggi ds) ottenne il 30,5%, i popolari il 5,7%, la

Il prefetto Antonio Di Giovine

coalizione tra socialisti, Segni-Alleanza Democratica si fermò al 3,5%, i Verdi al 2,9%. Dall'altra parte, Forza Italia ottenne il 24,4%, seguita da Alleanza nazionale con l'11,2%, il Ccd il 2,6%.

Nel 1995 i candidati presidenti erano stati ben 7. La Lega Nord ottenne il 6,5%, Rifondazione Comunista toccò l'8,6%. Quella situazione fece aumentare nettamente il numero dei consiglieri regionali, passati da 40 a 45. Infatti, La Lega e Rifondazione ottennero 2 consiglieri ciascuno: questo portò a far crescere il numero degli eletti della maggioranza. Ce ne vollero 5 per arrivare al 60% di premio previsto dalla legge. Una eventualità che questa volta difficilmente potrà riprodursi, a meno che la «Lista Bonino» ottenga non un seggio ma due. Allora è probabile una «iniezione» di pareggiamento per la lista che vincerà. La previsione è d'una aggiunta di tre seggi in più. Nel caso in cui la «Lista Bonino» si fermi a un solo eletto è probabile che il vincitore non vada oltre il premio degli otto candidati del «listino». Una fatto è certo: dei candidati che saranno eletti nella quota proporzionale, solo due sono sicuri di far parte del prossimo consiglio regionale: Mori e Biasotti.

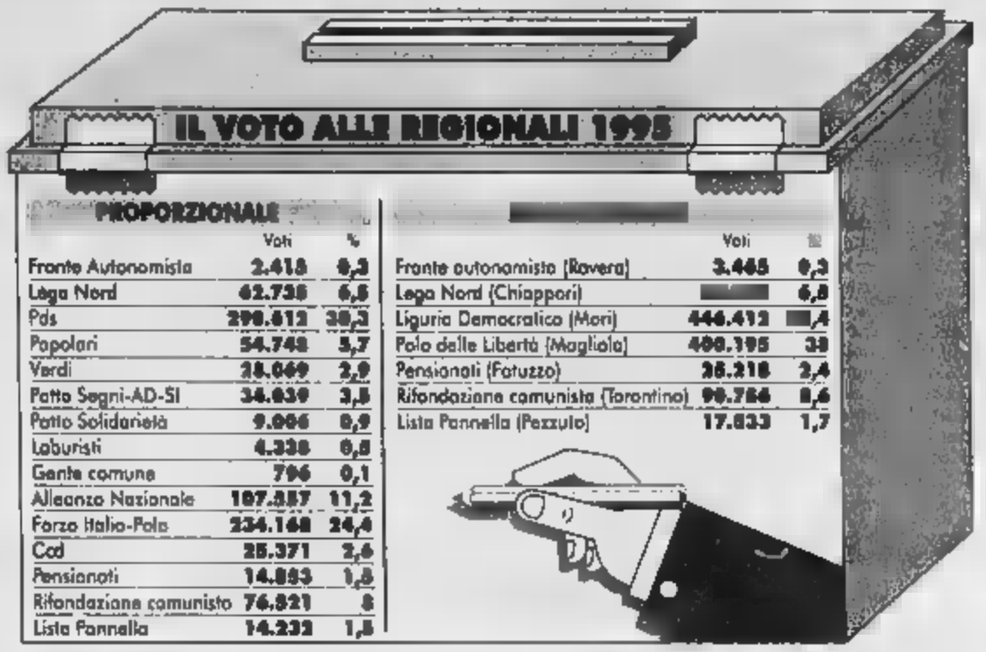

	Voti	%
Fronte Autonomista	2.418	0,3
Lega Nord	62.738	6,5
Pds	298.612	30,5
Popolari	54.748	5,7
Verdi	28.069	2,9
Patto Segni-AD-SI	34.630	3,5
Patto Solidarietà	9.006	0,9
Laburisti	4.338	0,5
Gente comune	796	0,1
Alleanza Nazionale	107.557	11,2
Forza Italia-Polo	234.168	24,4
Ccd	25.371	2,6
Pensionati	14.883	1,5
Rifondazione comunista	76.521	8
Lista Pannella	14.232	1,5

	Voti	
Fronte autonomista (Rovera)	3.465	0,3
Lega Nord (Chiappori)		6,8
Liguria Democratica (Mori)	446.412	44
Polo delle Libertà (Magliola)	400.195	39
Pensionati (Fatuzzo)	25.218	2,4
Rifondazione comunista (Torantino)	90.784	8,6
Lista Pannella (Pezzulo)	17.833	1,7

Il nipote del fondatore della Erg ha superato al ballottaggio il modenese Lugli: succede a Emma Marcegaglia

Garrone jr. presidente dei giovani industriali

Dopo 25 anni lo «scettro» torna a un ligure

Edoardo Garrone, vicepresidente della Erg, figlio di Riccardo, presidente dell'Assindustria di Genova e nipote del suo omonimo fondatore del primo gruppo petrolifero italiano, è il nuovo presidente dei giovani imprenditori di confindustria. Garrone è stato eletto con 106 voti, superando al ballottaggio Massimo Lugli, modenese, che ha avuto 102 voti. Il nuovo presidente dei giovani imprenditori succede a Emma Marcegaglia, che lascia l'incarico dopo due mandati. Garrone ha 34 anni, è sposato e ha tre figli maschi. Ha studiato economia e management in Italia e all'estero e ha un lungo curriculum all'interno del gruppo familiare.

Da molti anni s'è occupato della Confindustria: a Genova è stato vicepresidente provinciale e presidente dei Giovani Industriali. Anche a livello romano ha fatto parte della giunta confederale in rappresentanza dei giovani.

Edoardo Garrone, sottolinea il direttore di Assindustria Paolo Corradi, è il primo ligure dopo 25 anni ad assumere la carica ai vertici di Confindustria. Bisogna risalire infatti al 1976 quando fu presidente dei giovani industriali lo spezzino Piero Pozzoli. Ancora più lontana la presenza di un genovese, negli Anni Sessanta e dal 1945 al 1955 quando la presidenza di Confindustria era stata assegnata ad Angelo Costa. «Consideriamo molto positiva questa nomina sia per il mondo degli imprenditori sia per tutta la città» ha dichiarato Corradi.

Il neoeletto presidente degli Under 40 di Confindustria resta fedele alla filosofia che ha sempre caratterizzato il movimento industriale giovanile: pungolare le forze politiche e sociali sulle riforme, condividerne le responsabilità di politica industriale. «Siamo a pieno titolo in Europa - ha detto Garrone in una conferenza stampa subito dopo il voto - ma abbiamo bisogno di continuare ad impegnarci in una efficace e rapida modernizzazione del Paese. Per far questo servirà una serie di riforme contro le rigidità economiche, politiche e sociali che permettano di superare lo scollamento che c'è oggi tra rappresentanti e rappresentati. Dobbiamo garantire lo sviluppo al Paese, che ci dà tanto ma a cui riteniamo di dare sempre molto».

Il cambiamento di cui Garrone parla va nel senso di servizi più efficienti, di un'inflazione bassa e di un fisco meno pesante. «Queste riforme - ha detto Garrone - dovranno ridurre la rigidità economica e sociale e favorire, di contro, la cultura dello sviluppo e della flessibilità che da necessarie sono diventate vitali».

Edoardo Garrone, a detta degli amici, ha un debole per le barzellette, la Sampdoria, è spigliato in compagnia degli amici e riservato sul lavoro, ama la caccia e Portofino, dove ha una casa. **[p. l.]**

LA REAZIONE A GENOVA

La notizia dell'elezione di Edoardo Garrone alla presidenza dei giovani industriali è stata accolta con grande soddisfazione all'Associazione industriali di Genova, di cui è presidente il padre di Edoardo, Riccardo.

«È per me una grande felicità apprendere questa notizia»: così il presidente degli industriali della Liguria Luigi Attanasio ha commentato l'elezione di Edoardo Garrone. «Edoardo se lo merita - ha aggiunto - e ritengo giusto che i giovani migliori della borghesia genovese si impegnino nella vita pubblica». Secondo Attanasio, Edoardo Garrone dovrà affrontare un momento importante nella vita del movimento giovani di Confindustria che deve «ripensarsi». «Recentemente abbiamo assistito più ad una lotta di potere che di idee. L'assemblea annuale dei giovani imprenditori a Santa Margherita deve ritornare ad essere quella palestra di idee che è sempre stata. Bisogna che in quella occasione si discuta di temi che riguardano la modernizzazione del paese».

Attanasio ribadisce la sua grande stima nei confronti di Edoardo Garrone che lui scelse come vicepresidente quando negli anni scorsi fu alla guida degli industriali genovesi. **(r.a.)**

Edoardo Garrone

Gambardella- De Martini

Provincia: novità per i supermanager di Palazzo Spinola

GENOVA. Concluso il mandato per la revisione della gestione delle risorse della Provincia, Adolfo Gambardella lascia il posto a Isabella Martini, che si occuperà di marketing territoriale e che ha messo al primo posto del programma un piano di scambi universitari con atenei stranieri. Sempre il presidente Marco Vincenzi ha siglato Sandro Gualano e durante il vertice è emerso l'interesse della Marconi che vuole definire un piano di espansione che dovrà essere attuato fra i prossimi cinque o sei anni. Si è parlato anche di formazione di «nuova frontiera» attraverso un accordo fra aziende e istituti tecnici che opererà non solo per l'inserimento dei giovani diplomati nel mondo del lavoro ma per dare loro altre possibilità di perfezionamento e approfondimento di studio. **[m.c.c.]**

Scherza su Mori («non è mai stato tavianeo»), ma esalta le credenziali a livello romano

Paolo Emilio Taviani, il ruggito del vecchio leone

Cita De Gasperi e Fanfani, poi attacca il «neoliberismo sfrenato»

GENOVA

E' sempre un vecchio leone, Paolo Emilio Taviani: ha voluto festeggiarlo ieri sera, mentre sosteneva la candidatura di Mori e i big del centrosinistra in un locale di via XII Ottobre un pensiero correva immediato. Buon per Biasotti che non se l'è trovato di fronte come avversario diretto: Taviani sarebbe già a metà dei sondaggi. L'unica civetteria del «grande vecchio», presentato dai segretari regionale e provinciale del Ppi, Barontini e Parodi, oltre che dal coordinatore dell'Udeur, Mazzolino e dall'on. Lorenzo Acquarone, è stato chiedere il permesso di parlare da seduto, adducendo i suoi 91 anni suonati (a novembre ne compirà 92). Per il resto il cervello appare lucidissimo, come il filo del discorso: «Mori - esordisce sull'ironico - nella sua lunga milizia nella vecchia Dc non è mai stato «tavianeo». Sono qui allora non per un fatto personale, ma perchè occorre che la Liguria sia guidata da un presidente che abbia credito a Roma. E Mori lo ha: è stato da Mattarella, da Prodi e dallo stesso D'Alema. Se si presenta a chiedere, ottiene, è un personaggio credibile e non è sconosciuto. Questa mattina è venuto in macchina da Roma: notavo i numerosi caselli sull'autostrada. Come sono stati possibili Chiavari, Lavagna, Rapallo: così vicini e così costosi. Soltanto, scusate il tono del discorso, perchè a Roma c'erano io e Giorgio Bo, influenti ministri. Genova e la Liguria avevano i loro avvocati. Noi non possiamo permetterci di restare ancora al palo. Quindi avanti, Mori».

Il senatore a vita, dopo aver ricordato la «lungimiranza» e la superiorità culturale e politica del leader Dc De Gasperi (un genio che vaveva capito e previsto tutto «in dal 1938) e Fanfani (lucidissimi i suoi saggi sulla povertà e la «terza via» dell'economia sin dal 1941), ha affrontato il tema di fondo della attuale politica: «Sono qui a sostenere il centrosinistra perchè, con tutti i suoi limiti e tutti i suoi errori, è un baluardo contro lo sfrenato neo-liberismo che è il vero pericolo attuale, dal momento che il fascismo e il comunismo sono ormai scomparsi. Il centrodestra e Berlusconi sono gli alfieri di questo neo-liberismo che punta soltanto a far più ricchi quelli che lo sono già e più poveri quelli che già sono in difficoltà. E non mi riferisco soltanto a situazioni individuali, bensì a condizioni di intere nazioni. Dobbiamo difendere lo stato sociale, la dimensione pubblica dei servizi che debbono servire alla crescita del Paese. Dobbiamo trovare la «terza via», una sorta di socialdemocrazia umanitaria e d'ispirazione cristiana». L'intervento di Taviani, che ha anche affermato che l'Europa per crescere, come diceva De Gasperi, aveva bisogno «della moneta e dell'esercito unici» è stato sottolineato da ripetuti e scroscianti applausi. **[p. l.]**

Emilio Taviani

TRENTUNESIMO ELETTORALE

MORI
Festa all'Expo di Genova per la fine della campagna

Oggi, a partire dalle 17, il candidato premier del centro sinistra Giancarlo Mori sarà all'Expo' per la manifestazione di chiusura della campagna elettorale.

SDI-PRI
Ultime battute per Morchio e gli altri candidati

Questa mattina fra le 10,30 e le 11,30 Fabio Morchio, capolista di Sdi- Pri, sarà al mercato rionale di via Struppa.

Roberto Parodi incontra gli abitanti del Ponente

Oggi alle 16,30, nel salone della di via Sestri 34 il candidato Roberto Parodi incontrerà i cittadini. Sarà presente un complesso musicale.

VERDI
Romolo Benvenuto pensa ai «peccati di gola»

Giro dei ghiottoni per il capolista dei Verdi Romolo Benvenuto che alle 15,30 inizierà nel centro storico un tour fra le botteghe che del cioccolato e sarà accompagnato Nando Bonora del Fai.

DS
Tour de force finale per Rosa Maria d'Acqui

Dalle 9,30 alle 17,30 il capolista dei Ds Rosa Maria D'Acqui parteciperà ad un presidio in piazza De Ferrari e alle 20 sarà in piazza Tazzoli, a Sestri Ponente.

BIASOTTI
Gran finale al cinema Verdi con la band del Bulo Pesto

Il candidato premier del centro destra Sandro Biasotti chiude la campagna alle 21 con i candidati dello schieramento al cinema Verdi dove si esibiranno i Bulo Pesto.

LIGURIA NUOVA
Fallabrini e i commercianti di Piazza Piccapietra

Oggi il candidato Marco Fallabrini presenterà ai commercianti di Piccapietra il programma della lista e in particolare le iniziative contro l'inceneritore sotot la Lanterna.

AN
Plinio chiude gli incontri al Gran Caffè di Rapallo

Questa sera alle 21,30 Gianni Plinio, capolista di An chiude la campagna elettorale al gran Caffè Rapallo.

LEGA NORD
Il capolista Bruzzone al Vittorino Feltre

Questa sera alle 21 il capolista Francesco Bruzzone sarà alle 21 al Vittorino da Feltre di via Maragliano per incontrare gli elettori.

AIDS
Anche in Liguria diminuiscono i casi di contagio

Scendono i casi di Aids: nel 1999 sono stati 67 contro i 104 dell'anno precedente. L'unica dove è rappresentata dalla provincia di La Spezia dove nei due anni in esame i casi sono più che raddoppiati.

ECSTASY
Sequestrate 800 pasticche per 50 milioni

Quasi ottocento pasticche di ecstasy, per un valore di circa cinquanta milioni di lire, sono state sequestrate dai carabinieri di Arenzano. Avrebbero alimentato il mercato clandestino di droga da discoteca nei locali della riviera di ponente. Erano contenute in una busta di plastica, trovata per terra, in Via dei Colli, dai carabinieri di Sampierdarena durante un servizio di controlli. Disturbati dalla presenza dei carabinieri, gli spacciatori l'avevano probabilmente abbandonata.

RAPINA
Motociclista armato al casello per 20 mila lire

Magro bottino, solo 20 mila lire, per un rapinatore al casello autostradale di Genova-Ovest. È accaduto alle 6.30 di ieri. Il rapinatore, un motociclista con il casco e armato di pistola, è arrivato poco dopo che l'incasso era stato ritirato dall'apposito furgone portavalori. L'addetto al casello ha consegnato tutto quello che c'era in cassa, ovvero due banconote da mila. Il bandito è poi fuggito verso la città.

Stroncata da un infarto lavora sulle scale

Una donna di 58 anni, S.P., è morta nel tardo pomeriggio di ieri in un condominio di via Fontanarossa, a Marassi: stava lavando i vetri nelle scale quando, sotto gli occhi del portiere, si è accasciata sul pavimento stroncata da un malore. **[m.c.c.]**

Il killer condannato a 13 ergastoli pensa alla vita che passerà in cella

Bilancia: rimango un uomo

Da Chiavari le voci di «radiocarcere»

Attilio Lugli

GENOVA

Non è un problema così urgente per Donato Bilancia, come qualcuno sembra credere, quello di presentare appello contro la sentenza che l'altro pomeriggio l'ha condannato a 13 ergastoli per i 17 delitti confessati. Il serial killer ha tempo fino a metà ottobre per studiare questo problema e [redacted] lui il [redacted] difensore d'ufficio, l'avvocato Umberto Caraventa. Ieri mattina il penalista che aveva chiesto per il [redacted] assistito la «non punibilità» per totale infermità di mente è andato a trovare il serial killer nel carcere di Chiavari «Quello che posso dire - afferma il legale - è che non posso dir niente sul contenuto del nostro colloquio perché me lo vieta il segreto d'ufficio a cui non intendo trasgredire in alcun modo».

Il cronista, dunque, deve ripiegare su altre voci di «radiocarcere» che portano all'esterno il Bilancia-pensiero." Forse [redacted] saranno le esatte parole pronunciate dal serial killer e le sfumature dei concetti espressi [redacted] saranno [redacted] appieno, ma quel che conta, il succo, ben spremuto certo, delle sue dichiarazioni può essere considerato veritiero e verosimile.

Pare, quindi, che appena abbia saputo della [redacted] condanna, abbia esclamato: «Rimango pur sempre un uomo. Spero che tutti se lo ricordino». Le [redacted] parole ricalcano quelle pronunciate dal suo difensore durante l'arringa finale in assise. Aveva detto Caraventa: «Dobbiamo considerare e [redacted] dimenticare che anche Bilancia è un essere umano e non un gelido portatore del libero arbitrio». Come di[redacted] che la mente di uno come Bilancia può non avere funzionato più quando decideva d'andare a uccidere. I consulenti psichiatrici della difesa avevano insistito molto sull'aspetto quasi «ciclico» della pazzia [redacted] Bilancia. Una follia che scemava fino a quasi diventare normalità dopo ogni delitto e che riemergeva piano piano fino all'omicidio successivo. [redacted] fiume carsico, insomma, che si vede e scompare, [redacted] che scorre sempre.

Quella frase del suo difensore, che Bilancia ha ascoltato mentre guardava la tivù, deve essergli piaciuta e rimasta in testa, tanto che sarebbe stata la prima cosa che ha pronunciato e che è stata sentita [redacted] suoi «colleghi» di Chiavari.

Il Bilancia-pensiero trasmesso da radiocarcere si è poi spostato sulle condizioni di vita dei detenuti. Adesso che il serial killer, a meno di clamorosi e fragorosi ribaltamenti della [redacted] di primo grado in un prevedibile appello, ha l'aspettativa davanti a sé di rimanere in carcere per tutto il resto della sua vita, comincia a parlare di come la deten[redacted] debba concedere condizioni [redacted] dignitose e di come sia possibile migliorare la vita dei reclusi.

Chi ieri ha parlato con lui ha poi riferito che Bilancia non appariva neppure troppo nervoso e che per dimostrarlo l'abbia buttata sul cibo. «Oggi ho mangiato normalmente e lo farò anche stasera».

Per quanto riguarda il processo di secondo grado il serial killer ha tempo fino a ottobre. E, infatti, dapprima bisogna far passare i tre mesi per il deposito delle motivazioni della sentenza. Si arriva così al 12 luglio. Da quel momento partono i 45 giorni concessi per presentare appello che saranno interrotti, però, [redacted]alla sospensione estiva del lavoro a Palazzo di giustizia (dal 30 luglio al 15 settembre).

[redacted] OGGETTI SACRI RUBATI

Gli oggetti d'arte e gli ex voto che erano stati rubati dalla chiesa di Cornigliano il 21 marzo scorso, sono stati recuperati dalla polizia, che ha scoperto il nascondiglio della refurtiva: un buco nel terreno in una zona verde nei pressi d[redacted] casello autostradale dell'aeroporto. Erano state alcune parrocchiane a scoprire il furto, entrando nella sacrestia della chiesa di San Gerolamo per le pulizie. I ladri avevano portato via un ostensorio, un calice, un tronetto per l'esposizione dell'eucarestia, candelabri in legno rivestiti d'oro ed [redacted] voto in argento, valore reale 10 milioni, grande valore affettivo per parroco e fedeli. Gli investigatori del commissariato di Cornigliano hanno rintracciato la refurtiva, avvolta in un sacco di plastica e sepolta: il nascondiglio era raggiungibile sia dalla statale che dall'autostrada, scavalcando il guard-rail e percorrendo pochi metri. (a.p.)

Due anni e otto mesi a un insegnante delle medie

Molestava le allieve «Prof» condannato

GENOVA

Severa condanna per [redacted] insegnante della scuola media «Don Milani» accusato di avere molestato sessualmente alcune sue alunne. [redacted] professor Paolo Salio, 56 anni, i giudici hanno inflitto 2 [redacted] e [redacted] di reclusione, nonostante la sua accorata difesa e [redacted] intervenute in suo favore anche testimonianze di chi ha [redacted] sempre rifiutato l'idea che il profes[redacted] abbia potuto commettere [redacted] tale tipo di [redacted] sulle sue alunne. Ma i giudici hanno accolto l'impostazione del pubblico ministero Giuliana Tondina che aveva chiesto oltretutto una condanna maggiore per Salio.

Il difensore dell'imputato, l'avvocato Francesco Valentino, ha spiegato nel corso della sua arringa, che il professore [redacted] lettere [redacted] ha mai avuto intenzione [redacted] molestare sessualmente le [redacted] allieve, ma che le carezze e gli abbracci, i piccoli buffetti sulle guance, [redacted] gesti affettuosi nei confronti delle giovani. Lo stesso Salio, quando è stato [redacted] volta interrogato, ha affermato che i suoi gesti sono stati male interpretati e di avere cercato sempre un rapporto [redacted] confidenza con i suoi allievi, proprio per cercare di guadagnare la loro fiducia.

Secondo il capo d'imputazione, però, quel tipo di affettuosità sarebbe andato al di là del lecito e si sarebbe trattato in[redacted] di «carezze ai seni e alle gambe, toccamenti del sedere e atti di libidine». Per alcuni testimoni, invece, Salio è [redacted] docente dotato [redacted] molto carisma che [redacted] accattivarsi [redacted] simpatia dei giovani e per alcuni [redacted] loro diventa quasi come un padre.

A presentare [redacted] denuncia era stato il preside della scuola Paolo Cortigiani che dopo avere raccolto le dichiarazioni di alcuni genitori aveva segnalato il caso al provveditorato.

Fra le altre testimonianze era stata raccolta quella di una madre che aveva raccontato, nel 1997, come la figlia le avesse confidato di essere state oggetto di molestie sessuali da parte del suo insegnante di lettere. Le molestie sarebbero avvenute nell'anno precedente. [g. vi.]

[redacted] PER UNA TELEFONATA

Sette persone fermate e due poliziotti, tra cui una donna raggiunta da [redacted] pugno al viso, medicati all'ospedale a causa di [redacted] rissa scatenata dall'ira del proprietario di una Golf sulla quale si era appoggiato un giovane per telefonare alla sua fidanzata. È successo alle dieci e [redacted] dell'altra [redacted] all'incrocio fra via G.B. Monti e via Malfettani. Due agenti che rientravano a casa, marito e moglie, hanno visto alcuni giovani che picchiavano selvaggiamente un ragazzo e hanno dato l'allarme al 113, facendo intervenire due volanti. Per sedare la rissa i poliziotti, aggrediti [redacted] pugni, calci e colpi [redacted] casco, hanno dovuto sparare alcuni colpi di pistola in aria. In guardina sono finiti il proprietario della Golf di 27 anni, il fratello gemello, due loro amici, di 27 e 31 anni, e i tre dell'altra fazione, residenti in provincia di Bari: l'autore [redacted] telefonata, 27 anni, il fratello di 31 e il padre, [redacted] (r.s.)

[redacted] UTILI

FARMACIE

Turno notturno permanente ore 19,30 - 8,30: *Ghersi* corso B. Aires 18; *Europa* corso Europa 676; *Pescetto* [redacted] 166.

[redacted] diurno: Genova centro con [redacted] 8,30-20: *Dei Grattacieli* piazza Dante 27; *Assarotti* via Peschiera 1; *Vesuviova* Vesuvio 23A galleria Mazzini 41, *Saltarelli* corso Carbo[redacted]; *Sociale* piazza Tommaseo 22.

S. Fruttuoso-Marassi con orario 8,30 - 20: *Monticelli* via Monticelli 62; [redacted] orario 8,30-13/15-19,30 *Ligure* via Bobbio [redacted]; *Salus* via [redacted] 224, San Martino, Borgoratti, Sturla, Quarto, Quinto, Nervi con orario 8,30-20: *Massa* via Leguestona 50; *Campari* via Oberdan 69, con orario 8,30 - 12,30 / [redacted], *Arte Farmaceutica* via Redipuglia [redacted].

Val Bisagno con orario 8,30-21,30 (*): S. Gottardo via Piacenza 221.

Sampierdarena [redacted] **orario 8,30 - 21,30 (*):** Operaia via Avio [redacted], CF606-Bassano via Cassano 15

Cornigliano-Sestri con orario 8,30 - 21,30(*): Baltas via Cornigliano 262; Centrale via Sestri 167

Val Polcevera con orario 8,30 - 21,30(*). Moderna via Rivarolo 117, con orario 8,30-12,30 /15,30-20 *S. Francesco* via G. B. Custo 32, *Jacheri* via Antossi 98

Pegli-Prà-Voltri [redacted] 8,30-21,30 (*) *Internazionale* piazza Ponchielli 4 ; con [redacted] 8,30-12,30 15,30 21,30 *Serra* via Camozzini 132

In queste zone (*), dopo le 21, il [redacted] medicinali urgenti redatti su ricetta medica è a [redacted] della Vigilanza Valbisagno tel [redacted] 377 1430

SORI *Sori v. Co*[redacted] 18, tel 700 632
[redacted] *Savio* p. N S. [redacted] Recco, [redacted] 0185-74 055
CAMOGLI. *Machi* [redacted] della Repubblica 4, [redacted] 0185-771 081
SANTA MARGHERITA. *Bruzi Machi* via Palestro 44, tel 0185-287 002.
RAPALLO. *Internazionale* p. Pastene 1, tel 0185-231 003
ZOAGLI. [redacted] p. XXVII Dicembre 6, tel 0185-259 041
CHIAVARI. *Solferina* M [redacted] 143, tel 0185-303 267
SESTRI LEVANTE. *Internazionale* largo Colombo 52, t. 0185-41 024
[redacted]. *Marcone* via Longhi 68, telefono 49 232

OSPEDALI

San Martino: [redacted]. 5551, **Galliera:** tel 56 321; **Sampierdarena:** tel 41 021; **Riva**[redacted]**o:** tel 448 941; [redacted] **P.:** tel 65 651. **Gaslini** (pediatrico): tel 56.361; **Borgo Fornari:** tel. 932 965, **Recco:** tel 74 102, **S. Margherita:** tel 283.611; **Rapallo:** tel. 50.231; **Lavagna:** tel 32 91; **Cogoleto:** tel 918 3456

AUTOAMBULANZE

Emergenza unificata: 118; **Genova:** tel 651.12 36; **Camogli:** [redacted]. 770 205; **Ruta:** tel 771.119. **Recco:** tel. 74.234; **Santa Margherita Ligure:** tel. 287.019; **Rapallo:** tel. 50.433, 60.700, **Chiavari:** tel. 322.422, 309 655; **Cogorno:** [redacted] 364.020; **Lavagna:** [redacted]. 309.947; **Sestri Levante:** tel. 41.020, 480 750; **Riva Trigoso:** tel. 41 764; **Moneglia:** tel. 49.241; **Cogoleto:** tel. 9188.366; **Sori:** tel 700 917

[redacted]

Notturna prefestiva e festiva: Genova, Bogliasco, Pieve Ligure, Arenzano, Cogoleto: [redacted] (a pagamento) 542.776. Recco, Camogli: telefono 60.333. Nei Comuni di Chiavari, Rapallo, S. Margherita, Lavagna, Borzonasca, Santo Stefano, Cicagna e Varese L. la guardia medica si chiama formando il 118 oppure il n° [redacted].

CAPITANERIE DI PORTO

Genova: tel. [redacted]; **S. Margherita:** [redacted]. 287.029.

AUTOLINEE

AMT Genova: telefono 558.2414; **Tigullio Trasporti: Chiavari:** tel. 313 851; **Sestri Levante:** telefono 41 304, 480.665, 47.751; **Rapallo:** telefono 51.306, 54.508.

TAXI

Genova Radiotaxi: tel. 59661; **Recco:** tel 74032, **Camogli:** tel. 771.143; **Portofino:** tel. [redacted] 285; **S. Margherita L.:** tel. 286 508 - 287.998; **Rapallo:** tel. 65.858, 54.474, 50.048, 55 966, 55.969, 50.317, 50.647; **Zoagli:** tel. 259.385; **Chiavari:** tel. [redacted] 284, [redacted] 522; **Lavagna:** tel[redacted]no 392 096, 393.16.22; [redacted] **L.:** telefono 41 277, 41.278, **Sori:** [redacted] 700.396.

FERROVIE

F.S. informa 1478.88088 ore 7-21; Genova: tel. 010/2741; Camogli: [redacted]. 771.137; Recco: tel. 0185/76 134; S. Margherita: tel. 0185/286.630; Rapallo: tel. 0185/231.000; Zoagli: [redacted] 259 358; Chiavari: tel. 324.369; Sestri Levante: tel. 0185/41.620; Riva Trigoso: tel. 0185/41 217; Cogoleto: tel. 010/9181.765; Moneglia: tel. 49.706.

CORPO FORESTALE

Genova: telefono 586.831, 580.428, 586 553; Casarza L.: telefono 467.141, Borzonasca: tel. 340.016; Cicagna: [redacted]. 92 035; Rezzoaglio: tel. 97.043; S. Stefano d'Aveto: telefono 98 072

IL TEMPO IN LIGURIA

TEMPO PREVISTO PER OGGI. Situazione di [redacted]

[redacted] **PREVISTO P**[redacted]**MANI.** Ancora variabile.

[redacted] **DI IERI.** Temperatura del mare 13°C, umidità relativa 90%, pioggia 0 mm; vento: Ovest-Nord-Ovest velocità media 25 km all'ora. Mare: molto mosso; cielo: coperto; pressione barometrica 1003 mb (tendenza: aumento).

TEMPERATURE DI IERI

Genova	max 14	min 12
Savona	max 13	min 11
Imperia	max 14	min 12

UN ANNO FA A [redacted]
Max: 18; min: 9; temp. mare 14 °C

Il Sole sorge alle 6,46 e tramonta alle 20,10. La Luna cala alle 4,56 e leva alle 15,31 (fase crescente).

Dati gentilmente [redacted] dall'Osservatorio meteorologico del Comune di Imperia e dal Centro Meteo Murialdo di Portofino.

STASERA AL CINEMA E A TEATRO

A [redacted]

[redacted] A. Tel 010-595 91 46. **Ogni maledetta domenica** con Al Pacino, [redacted] Diaz. Orari 15 17.30, 20, 22.30

AMERICA Sala B Tel 010-595 91 46 **Le regole della casa del sidro** Regia di L. Hallstrom con T. Maguire Or. 15, 17.30 20, 22.30

ARISTON MULTISALA Tel 010-247 35 49 **The million dollar hotel** Regia [redacted] Wenders con D. Davies, M [redacted] [redacted] 15.30, 17.50, 20 15, 22.30

[redacted] **Magnolia** Regia di P.T. Anderson con T. Cruise, P. Healy Or 15, 18,15, 21,30.

[redacted] Tel 010-565 810 [redacted] **c'è di nuovo?** Regia di J. Schlesinger con R. Everett, Madonna Or : 15.30, 17,50, 20.20, 22.30

AURORA Tel 010-592 625 **Le regole della casa del sidro** Regia di L. Hallstrom con T. Maguire Or 15.30, 17.50, 20,10, 22,30

CINEPLEX PORTO ANTICO Tel 010-254 18 20 **Stuart Little, un topolino in gamba** [redacted]. 14,40, 16,40, 18,40, 20,40, 22,40

CINEPLEX PORTO ANTICO Tel 010-254 18 20 **The million dollar hotel** Regia di W. Wenders con D. Davies, M. Gibson Or : 15; 17.30, 20, 22.30

CINEPLEX PORTO ANTICO. Tel 010-254 18 20 **American Beauty** Or 14 50 17.20 19.50, 22.20

CINEPLEX PORTO ANTICO Tel [redacted] 18 20 **Oltre il limite** Or. 16: 18.15; 20.30, 22,45

CINEPLEX PORTO ANTICO Tel 010-254 18 20 **Il collezionista di ossa** Or. 15, 17,25, 20 25, 22 30

CINEPLEX PORTO ANTICO Tel 010-254 18 20 **Echi mortali** Regia di D. Koepp con K. Bacon Or 15.20, 17.40: 20. 22.20

CINEPLEX PORTO ANTICO Tel 010-254 18 20 **Ogni maledetta domenica** con Al Pacino, C. Diaz e D. Quaid Or. 15.40, 18 50; 22

CINEPLEX PORTO ANTICO Tel 010-254 18 20 **Girl interrupted** Or 22,40

CINEPLEX PO[redacted] 010-254.18 20. **Erin Brockovich** Regia di S. Soderbergh con J [redacted] [redacted] 14.40, 17 20, 20; 22,40

CINEPLEX PORTO ANTICO Tel 010-254 18 20 **Sa**[redacted] **c'è di nuovo?** Regia J. Schlesinger con R. Everett, Madonna [redacted] 16: 18 05; 20 10; 22.25

CORALLO MULTISALA Tel 010-586 419 **Pane e Tulipani** Regia di S. Soldini con G. Battiston e A. Catania Orario 15.30, 17.50, 20 10, 22.30

CORALLO MULTISALA Tel 010-586 419 **Boys don't cry** Regia di K. Peirce con H. [redacted] [redacted] 15,30 17 50, 19, 20.10: 22 30

[redacted] Tel. 010-377 95 35 **Ogni maledetta dome**[redacted] Regia di O. Stone con Al Pacino, C [redacted] Or : 21.15

LUX Tel 010-561 691 **Il grande botto** Regia di L. Pompucci con C. Buccirosso, E Solfrizzi Or 15.30 17.10, 18.50: 20.40, 22,30.

[redacted] Tel 010-362 82 98 **Stuart little un topolino** [redacted] Con G. Davis, H. Laurie [redacted], 16 55 18,50, 20.45, 22.40

OLIMPIA Tel 010-581 415 **Gioco d'amore** con Kevin Costner, Kelly Preston Or 15. 16, 19. 22

ORFEO. Tel 010-564 849. **Stuart little un topolino in gamba** Or. 15,30, 17.10, 18.50: 20.40: 22.30

RITZ D'ESSAI Tel 010-314 [redacted] **Erin Brockovich** Regia di S. Soderbergh con J. Roberts Or.: 15.15, 17,30, 20, 22,30.

UNIVERSALE MULTISALA Tel. 010-582 461. **Hurricane** con D. Washington Or.: 15,30; 19,35; 22.30.

UNIVERSALE MULTISALA Tel. 010-582 461. **Il miglio verde** Regia di F. Darabont con Tom Hanks, D. Morse Or.: 15, 18,30; 22.

UNIVERSALE MULTISALA Tel. 01[redacted]. **La neve cade sui cedri** Or.: 15; 17,30; 20, 22,30.

VERDI Tel 010-582 137. **Ragazze interrotte** con W. [redacted], Jolie [redacted]: 15.30, 17,50; 20.10; 22,30.

CINECLUB

AMICI DEL CINEMA **Garage Olimpo** Regia di M. Bechis[redacted] Costa Ore 21

CAMPOMANO D'ESSAI. [redacted]

FRITZ LANG. **Le ceneri di Angela**. Regia di A. Parker con E. Watson Ore 2,15

LUMIERE Tel. [redacted]. **The book of life** Or : 20,20; 22.30 **La vie sur terre** Or : 21.30, [redacted]

NICKELODEON Tel 010-589 640. **Il talento di Mr. Ripley**. Regia di A. Minghella con M. [redacted], G. Paltrow. Ore 21,15

[redacted]OCCHIALE Tel 010-967 71 30 **Il mistero della strega di Blair** Regia di D. Myrick con H. Donahue e M. [redacted] Or : 21,15

EDEN. **Erin Brockovic forte come la verità** con J. Roberts Or : 15,20, 17,40, 20, 22,10

[redacted] **Stuart little un topolino in gamba** Regia di R. Minkoff con G. Davis. Or : 20,30, 22 30

AMBROSIANO **Stuart little un topolino in gamba** Regia di R. Minkoff con G. Davis Or.. 20.30, 22

CINEMA FONTANABUONA MOLLEONE **Le regole della casa del sidro.** Regia di L. Hallstrom con T. Maguire Ore 21,15

CENTRALE Tel 0185-286 033. **Erin Brockovich** Regia di S. Soderbergh con J. Roberts [redacted] 15,15; 17,35, 20; 22.20

AUGUSTUS **Stuart little un topolino** [redacted] con G. Davis Orario 20,30: 22.20

[redacted] Tel. 0185-507 81 [redacted] **che c**[redacted] **di nuovo?** [redacted] di J. Schlesinger con R. Everett, Madonna [redacted]: 16.10; 18,15; 20.20, 22.20

CANTE[redacted] **Erin Brockovich** Regia di S. Soderbergh con J. Roberts [redacted].: 15,30, 17.45; 20.05, 22,30.

[redacted] Tel. 0185-309.694 **Un marito ideale** Regia di O. Parker con C. Blanchett Or.: 16.20; 18,20; 20,20; 22,30.

[redacted]STONE Tel. 0185-41.505 **Erin Brockovich** Regia di S. Soderbergh con J. Roberts Or.: 20; 22.20

TEATRI

CARLO FELICE. OGGI R[redacted] Domenica 16 «Le Comte Ory», opera di G. Rossini, regia di P. L. Pizzi. Ore 15,30. Platea 115-85-40 mila; galleria 65-50-30 mila.

TEATRO DELLA TOSSE. Sala Aldo Trionfo. **L'omosessuale o la difficoltà di esprimersi**, regia di T. Conte con R. Falcone, S. Guarino. Ore 21.30, lire 25 mila.

Sala Dino Campana. [redacted], di F. Paravidino e G. Rappa. [redacted] 22,30, lire 25 mila.

[redacted] **Stong.** di Copi, regia di N. Brandon con E. Campanati Ore 21: [redacted] 22 mila.

TEATRO STABILE. Teatro della Corte [redacted] **di Molière**. con E. Pagni, L. Arena, M. Ubaldi e D. [redacted]. Ore 20,30. Lire 45/31 mila.

[redacted] **Il nuovo inquilino** di E. Ionesco con [redacted] Dettori, P. Falella, B. Valmorin e G. Varetto. [redacted]. Lire [redacted] 000.

POLITEAMA GENOVESE (t. 010 83.93.589). **Incroci veloci**. Spettacolo con i Cavalli Marci. Regia di C. Rufus Nocera. Ore 21. Lire 38/30 mila.

TEATRO DELL'ARCHIVOLTO **«GUSTAVO MODENA» (Sampierdarena)** (telefono 010/412.135) OGGI RIPOSO. Domenica 16 «Pimpa, Kamillo e il libro magico» da F.T. Altan, drammaturgia e regia di G. Gallione

A SAVONA

CHIABRERA **Di sogno in sogno** rassegna «Teatro Ragazzi» Or.: 9,30; 10,45.

ASTOR. Tel 019-854527 **Occhio alla penna.** Spettacolo teatrale con Paolo Hendel Ore: 21. Lire 35 000, 25 000.

DIANA 1. Tel. 019-825714 7 **Erin Brockovich** Orario: 16-19-22. Lire 12.000, 8000; 7000

DIANA 2. Tel 019-825.714 **Sai che c'è di nuovo?** Orario. 15,45-18-20,15-22.30. Lire 12 000, 8000, 7000.

DIANA 3. Tel. [redacted]. **The** [redacted]. Orario 15,45, 18, 20,15-22,30 Lire 12.000, 8000, 7000

ELDORADO. Tel [redacted] **Ogni maledetta domenica.** Orario: 16-19-22 Lire 12.000, 8000, 70[redacted]

[redacted]. Tel. 019-8[redacted]. **Genere inverso.** Orario 15.30-20,30-22,30 Lire 8000; 7000.

JOLLY. Tel. 019-850.570 **Film a luci rosse** Orario: 15; 22.30. Lire 11.000; 8000; 6000

SALESIANI. Tel 019-820704. **Non uno di** [redacted] Ore 21,30.

COLOMBO. Tel 0182-540 263 **Hurricane.** Orario. 20,10; 22,30 Lire 10 000; 6000; 5000.

RITZ. Tel 0182-540.427.7 **Erin Brockovich.** Orario. 20,15-22,30

[redacted]. Tel. 0182-51419 **Oggi riposo.** [redacted]

ASTOR. Tel 0182-50.997. **Erin Brockovich.** Or.: 20,15-22,30 [redacted] 5000.

VERDI 1. Tel 019-97.249 **Erin Brockovic.** Or.: 20,15-22,40 (nei prefestivi e festivi 15,15-17,40) Lire 12 000; 8000.

VERDI 2. Tel. 019-97 249. **Ragazze interrotte.** Or.: 20,20-22.40 (nei prefestivi e festivi 15,15-18,50-18,30) Lire 12.000; 8000.

A IMPERIA

CAVOUR Tel 61976 Prevendita **«Coppia aperta quasi spalancata»** in programma il 18 e 19

CENTRALE. Tel 0183-63871. **American Beauty** Orario. 20-22.30 Lire 10000-7000

DANTE. Tel [redacted]. **Erin Brockovich-forte come la verità** Orario 20,15-22.40 Lire 10000-7000

[redacted] Tel 0183-292745. **Un topolino in gamba** Orario: 16-22,40 Lire 10000-8000

POLITEAMA. Tel 0183-495930 **Erin Brockovich-forte come la verità** Orario 20,20-22,40 Lire 10000-7000

CAPITOL Tel. 0184-43440. **Mickey occhi blu** Spettacolo unico ore 21,15

OLIMPIA. Tel. 0184-261955 Nuova programmazione

CRISTALLO. Tel. 0184-206049 Oggi riposo

[redacted] 0184-252677 **Il collezionista di ossa** Spettacolo unico ore 21,15

[redacted] **Erin Brockovich-forte come la verità (commedia)** Orari indicativi(15,30-22,30) Lire 12000-8000

ARISTON RITZ. Tel. 0184-506 050 [redacted] 21,15 spettacolo: [redacted] e musica [redacted] Orario 21,15 Lire 12000; 8000 (primi due spettacoli pomeridiani dal [redacted] al venerdì, e mercoledì tutto il giorno lire 8000)

[redacted] 0184-506 050. **Stuart Little-un topolino in gamba** (commedia) Orari 15,30-ult. 22.30 Lire 12[redacted] (primi due [redacted] pomeridiani dal lunedì al venerdì, e mercoledì tutto il giorno lire 8000)

Ragazzi e genitori sottolineano i gravi disagi che sarebbero provocati dal trasferimento a Carasco

Gattorna non vuole perdere la sua scuola

Sciopero e corteo contro l'accorpamento degli istituti

Giuliano Vignolo

GATTORNA

Ieri mattina gli alunni delle scuole medie di Gattorna, sei classi, non sono [illegible] aula. [illegible] I genitori hanno presidiato l'ingresso [illegible] scuola per alcune ore, tra striscioni e cartelli. Lo sciopero è stato deciso dai genitori contro il previsto accorpamento, [illegible] un'unica presidenza ed un'unica segreteria, degli istituti inferiori di Gattorna, Cicagna, Borzonasca, Ne e Carasco.

Con [illegible] manifestazione di ieri mattina i genitori [illegible] commissione interistituzionale «Provincia, Comune e Provveditorato» la revoca per l'anno scolastico 2000-2001 del provvedi- [illegible] di accorpamento, 'visto che non è stata tenuta in considerazione la deroga per le zone montane - spiega il presidente del consiglio di istituto Giorgio Crino - e i disagi che ciò comporterebbe a causa dell'estensione [illegible] territorio da cui provengono [illegible] alunni [illegible] sole medie di Gattorna e Cicagna che è [illegible] quasi 200 chilometri quadrati».

I genitori ricordano che un simile accorpamento nel Comune [illegible] Genova, nel territorio [illegible] Bolzaneto, fra la Foscolo e [illegible] scuola Gaslini, è stato soppresso «anche se a Genova le comunicazioni e viabilità sono più semplici che da noi in Fontanabuona - dice Andreina Testino, rappresentante [illegible] classe. [illegible] famiglie degli alunni che abitano a Lorsica o a Lumarzo per poter partecipare attivamente alla vita scolastica, tenersi in contatto con presidenza e insegnanti, avrebbero grandi disagi per gli spostamenti».

Gli alunni che frequentano le medie di Cicagna e Gattorna attualmente sono 394, di cui 150 solo a Gattorna. E anche loro, gli studenti, hanno le [illegible] chiare «Ci sono problemi anche per noi - spiega Alberto Massone. Partecipando alle riunioni organizzate dai genitori abbiamo capito che molte attività extrascolastiche, [illegible] nuoto, equitazione e vela, [illegible] si potrebbero più fare. Come [illegible] potremmo più partecipare all'attività di scultura, fotografia, decorazione [illegible] corsi di computer. E' assurdo spostare la segreteria [illegible] Carasco. I nostri compagni di classe che abitano [illegible] Rossi [illegible] a Lumarzo hanno Cicagna molto più vicina».

«Sarebbe un disastro - aggiunge Maria Luisa Schenone. Chi non ha un mezzo e abita per esempio [illegible] Rossi, ha già difficoltà ad arrivare a Gattorna perché fino a Ferriere non esistono [illegible]zi pubblici, quindi deve andare a piedi. Arrivare [illegible] a Cicagna [illegible] [illegible] un problema, figuriamoci andare a Carasco, [illegible] mezza giornata». I genitori sono tutti concordi nel chiedere che a Cicagna rimanga almeno uno sportello per sbrigare le pratiche senza dover percorrere oltre 20 chilo- [illegible] [illegible] statale 225. «Abbiamo scritto al provveditore agli studi - aggiunge Giorgio Crino - ma ci rispondono che ormai questa è la soluzione».

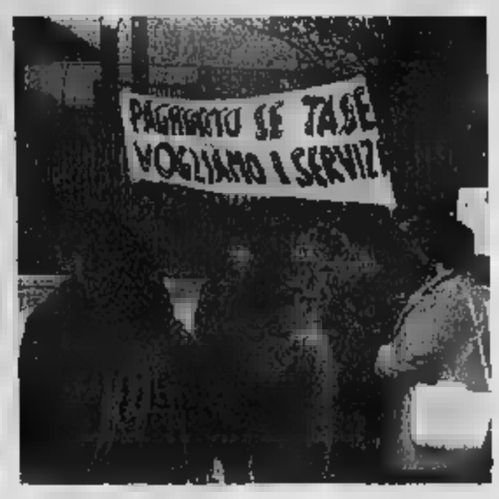

Due momenti della manifestazione di Gattorna che [illegible] coinvolto studenti e genitori contrari all'accorpamento della scuola

Giorgio Crino presidente del Consiglio d'Istituto e Andreina Testino rappresentante [illegible] classe (FOTOSERVIZIO ALFREDO BARNI)

Lo studente Alberto Massone e Maria Luisa Schenone uno dei genitori che contestano la decisione delle autorità scolastiche per la fusione delle medie della vallata

DALLA [illegible]

[illegible]

S'indaga sull'incidente in cui [illegible] morta un'anziana

Proseguono i rilievi da parte della polizia municipale per stabilire [illegible] dinamica dell'incidente che l'altroieri [illegible] costato la vita [illegible] Franca Gallo, [illegible] anni, investita sul lungomare. I vigili hanno sequestrato il furgone Nissan, condotto da Francesco Zanardelli, [illegible] anni, [illegible] Borzonasca, che ha investito la donna. La salma [illegible] Franca Gallo, madre del fisia- [illegible] Aurelio Curti, [illegible] all'obitorio di Pietra Ligure in attesa dell'autopsia.

USCIO

Acque gialle nel Lavagna per la discarica nel torrente

Da alcuni giorni le acque del torrente Lavagna [illegible] giallastre a causa della grande quantità di terra che trasportano lungo il loro corso in Fontanabuona. La terra viene scaricata giornalmente da decine di autocarri in [illegible] discarica, [illegible] ta dalla Provincia, [illegible] Calcinara. Sulla questione il consigliere provinciale Giovanni Arata ha presentato un'interpellanza. Pare che non siano state realizzate le opere di contenimento. Arata chiede se [illegible] sia il caso di sospendere l'autorizzazione.

PORTOFINO

Escursione notturna per studiare le migrazioni

L'ente Parco [illegible] Portofino propo- [illegible] per domani l'escursione notturna «Moonwatch», [illegible] particolare studio delle migrazioni di uccelli che prevede l'osservazione delle loro sagome contro il disco lunare. L'appuntamento è alle 20 a Portofino Vetta; [illegible] rientro è previsto alle 24. [g. vi.]

Mauro Malatesta, 56 anni, trasportato in fin di vita in ospedale

Cicagna, schianto mortale

Auto contro camion, vittima un operaio

CICAGNA

Ancora un incidente mortale [illegible] Fontanabuona. E' morto ieri all'ospedale di Lavagna Mauro Malatesta, 56 anni, ardesiaco abitante a Cicagna, vittima di un incidente stradale avvenuto mercoledì pomeriggio a Follo, lungo la strada da Cicagna [illegible] Favale di Malvaro. Malatesta, che lascia moglie e tre figli, scendeva [illegible] Lorsica dopo [illegible] terminato [illegible] giornata di lavoro in [illegible] cava.

La [illegible] Punto, per [illegible] ancora in fase di accertamento, ha sbandato, è finita [illegible] [illegible] muro poi si [illegible] schiantata contro un [illegible] che proveniva in [illegible] opposto. Per [illegible] tragica fatalità Mauro Malatesta [illegible] finito contro un [illegible] guidato da Enrico Caramella, marito della titolare, Gianna Foppiano, [illegible] l'azienda ardesiaca [illegible] Cicagna «Cuneo e Foppiano» per cui la vittima lavorava.

Sono intervenuti i militi della Croce Rossa di Cicagna, l'automedica del [illegible] 118 con [illegible] bordo infermiere [illegible] medico. Le condizioni dell'ardesiaco sono apparse subito disperate. Trasportato all'ospedale di Lavagna è stato sottoposto immediatamente ad [illegible] delicato intervento chirurgico - aveva riportato un grave trauma cranico [illegible] e lesioni varie. L'uomo, però, è deceduto poco dopo l'intervento.

I carabinieri hanno rilevato ogni dato per stabilire l'esatta dinamica dell'incidente. La notizia [illegible] morte di Malatesta [illegible] destato commozione in tutta la Fontanabuona dove era conosciutissimo. [g. vi.]

I rottami dell'auto condotta da Mauro Malatesta. La vettura è finita prima contro un muro poi si è schiantata contro un camion che procedeva in senso opposto

Proteste per il trasferimento degli uffici a Chiavari

Comuni e sindacati d'accordo «L'Inail resti a Sestri Levante»

SESTRI LEVANTE

I sindacati sono contrariati per la decisione dell'Inail di chiudere la sede di Sestri Levante, che si trasferisce a Chiavari nel complesso delle Dame di San Vincenzo. Tanto il Comune di Sestri Levante come quello di Casarza, in due documenti, chiedono che la sede dell'importante i[illegible]to rimanga a Sestri Levante considerato che nei due Comuni ci sono rilevanti attività industriali e artigianali. L'Inail ha fatto sapere, d[illegible]te un incontro [illegible] Genova - a cui hanno partecipato Andrea Sanguineti, Angelo Sottanis e Roberto Fiore, segretari rispettivamente di Cisl Cgil e Uil- che a Sestri Levante rimarrà un presi- [illegible] nella sede Inps. Alcuni impiegati dell'istituto di previdenza saranno preparati a svolgere [illegible] mansioni d'ufficio dell'Inail. Ma quello che preoccupa i sindacalisti, che hanno detto [illegible] essere stati trattati con arroganza durante l'incontro genovese, è lo spostamento a Chiavari dell'ambulatorio.

«Non ci hanno voluto dare spiegazioni - dicono i tre segretari comprensoriali - ne sui tempi ne sulle modalità del trasferimento». L'amministrazi[illegible] comunale di Sestri Levante in una lettera all'Inail ricorda che alla Fincantieri lavorano oltre 1000 persone [illegible] cui si devono aggiungere i lavoratori [illegible] polo industriale Finarvedi, le aziende artigianali. «La [illegible] presenza di attività [illegible] carattere industriale tra Sestri Levante e Casarza - si legge in un documento dell'amministrazione sestrese - è tale da rendere ingiustificata la chiusura della sede con trasferimento altrove, in netto contrasto con i principi della riforma amministrativa di rafforzamento delle logiche di efficienza e di decentramento». [g. vi.]

COMUNE DI [illegible]

L'Assessore all'Urbanistica visto l'art. [illegible] L.R. n. 24/1987; rende noto che presso l'Ufficio Tecnico Edilizia Privata [illegible] depositata, per 30 giorni dal 19/4/2000, con i relativi allegati, la deliberazione [illegible] Consiglio Comunale n. 4 del 20/2/2000, inerente l'[illegible]zione del progetto di nuova caserma Carabinieri, su area comunale, da erigersi in [illegible] Bordone, in variante urbanistica al P.R.G., [illegible] norma [illegible] 1 della Legge n. 1/1978.
Sino a 30 giorni dalla scadenza del termine [illegible] deposito si possono presentare osservazioni e/o opposizioni.
Moneglia, 30 marzo 2000
L'ASSESSORE ALL'URBANISTICA
Ing. Sergio Piazzi

Abbonatevi al 2000
LA STAMPA

Ci darà tante soddisfazioni

I CD-ROM DELLA STAMPA
tutto compact LA STAMPA
Numero Verde 800-011959
DAL LUNEDÌ AL VENERDÌ CON ORARIO CONTINUATO DALLE ORE 8,30 ALLE 19,00
www.lastampa.it

BCH/Avery

Risparmi fino a un terzo e hai mille vantaggi in più.

PER CHI SI ABBONA, OGNI GIORNO È SPECIALE.

L'abbonamento è davvero un piacere quotidiano. Scegli la formula di abbonamento che ti è più comoda:

- **postale:** La Stampa a casa tua, risparmiando 500 lire al giorno;
- **edicola** (PIEMONTE E VALLE D'AOSTA): ritiri La Stampa all'ora che vuoi, all'edicola che vuoi e la paghi 1.150 lire;
- **metropoli** (SOLO TORINO CITTÀ): La Stampa a casa tua, entro le 7,30, a 1.250 lire.

Come vedi, il risparmio è quotidiano. In più, qualunque formula tu scelga, per 5-6-7 giorni, pagando 12 mesi in un'unica soluzione, avrai un mese di lettura gratis, vale a dire che il tuo abbonamento durerà 13 mesi.

Ogni giorno leggi, [illegible] giorno risparmi.

Con l'abbonamento potrai scegliere tra mille vantaggi: sconti per lo sci o per il cinema, e in più la "Stampa**in** card", che [illegible] sconti e agevolazioni per la casa, la famiglia e il tempo libero.

Ogni giorno leggi, ogni [illegible] vinci.

Se ti abboni da dicembre '99 ad aprile 2000 potrai vincere ogni mese una Fiat Punto e altri 99 fantastici premi*.

Come puoi abbonarti?

- per telefono, al n. 011-56.381 (servizio automatico 24 ore su 24) o per fax al n. 011-56.27.958;
- per posta, a La Stampa, via Roma 80, 10121 Torino;
- per e-mail all'indirizzo abbonamenti@lastampa.it;
- in edicola (solo per l'abbonamento edicola).

Come pagare?

- conto corrente postale n° 950105;
- bonifico bancario sul conto 12601 intestato a La Stampa presso l'Istituto Bancario SANPAOLO [illegible] S.p.A.;
- carta di credito, telefonando al [illegible] verde 800-233383;
- agli sportelli [illegible] Salone La Stampa, via Roma 80;
- in edicola (solo per l'abbonamento edicola).

* Aut. Min. Ricr. straord. 18 aprile 2000

LA STAMPA

Oltre 41 mila i voti dispersi nell'ultima tornata per l'elezione del Consiglio di via Fieschi

Regionali 2000, il meccanismo del voto

L'incognita delle schede nulle e dell'astensionismo

SAVONA

Furono più di 41 mila le schede annullate alle [illegible] Regionali. [illegible] novità di un sistema in continua evoluzione, la possibilità del cosiddetto voto disgiunto e la confusione creata dal listino proporzionale avevano sconvolto a tal punto le abitudini degli elettori da provocare un [illegible] di errori. Un rischio che, insieme al fenomeno dell'astensione, rappresenta una delle incognite su cui dovranno misurarsi i candidati in una contesa che si deciderà sul filo di lana. L'interesse è accresciuto dal fatto che per la prima gli elettori potranno eleggere direttamente il presidente della [illegible] Regione. Risulterà eletto chi prenderà più voti. Una curiosità: nella remotissima eventualità che due candidati ottengano l'identico [illegible] di consensi, diventerà presidente quello che potrà [illegible] sulla coalizione più votata. In caso [illegible] ulteriore parità, la presidenza sarà assegnata al più anziano.

Per quanto riguarda il voto, come si può notare negli schemi riprodotti qui accanto, gli elettori avranno la possibilità di esprimer[illegible] in [illegible]i modi. Segnando uno dei simboli delle liste provinciali, il voto verrà esteso automaticamente al presidente collegato. L'elettore potrà inoltre indicare il cognome di un candidato sulla riga che si trova accanto al simbolo, per esprimere anche una preferenza per eleggere un consigliere.

Esiste anche il cosiddetto voto «disgiunto» che consente di assegnare un voto a una lista provinciale e un altro a un presidente che non è collegato ad essa.

Infine, [illegible] può [illegible] solo per uno dei presidenti, contrassegnando con la matita il nome o il simbolo del raggruppamento. In questo caso, dal [illegible] beneficia [illegible] il [illegible] presidente e [illegible] i partiti che lo sostengono.

In seguito alle modifiche apportate alle norme, quest'anno i presidenti delle Regioni verranno eletti direttamente dai cittadini. La ripartizione dei seggi avviene con due differenti criteri. L'80 per cento [illegible] viene assegnato [illegible] il sistema proporzionale alle liste provinciali in base al numero di voti ottenuti. La rimanente quota del 20 per cento, il cosiddetto «listino», viene invece assegnata alla coalizione vincente per consentire al presidente di governare con sufficiente tranquillità.

A questo proposito, il sistema [illegible] prevede un'ulteriore complicazione. Se la coalizione del presidente eletto ha ottenuto meno della metà dei seggi del Consiglio, tutti i componenti del listino vengono eletti nell'assemblea regionale. Se, malgrado il listino, la coalizione di maggioranza non raggiunge il 55 per cento dei seggi, scatta [illegible] premio di governabilità supplementare. E' il caso che si è verificato nel precedente mandato, quando sono [illegible] stati eletti 43 consiglieri anzi[illegible] 40. Se invece la coalizione del presidente vincente [illegible] più del 50 per cento dei seggi, entra in Consiglio solo la metà dei componenti del listino. (s. b.)

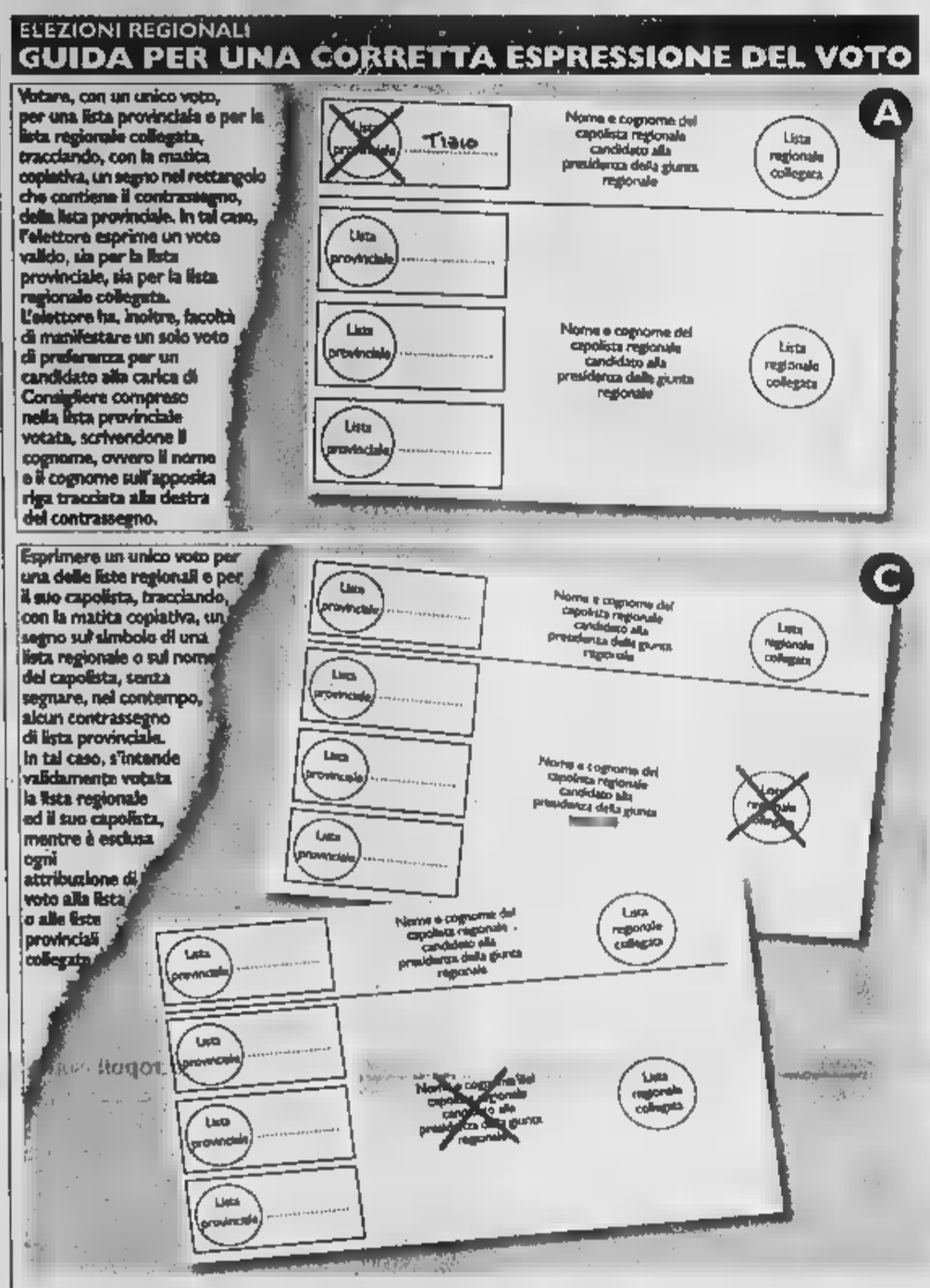

Scrutini, si comincia alle 22

Prima la presidenza, poi il Consiglio

GENOVA

Gli scrutini inizieranno immediatamente, appena i seggi saranno chiusi. Non ci saranno interruzioni [illegible] lavoro di spoglio: si comincerà a calcolare i risultati, più semplici, dei candidati presidenti. Poi si passerà ai [illegible] lista e alla ripartizione dei seggi sulla base proporzionale. Infine sarà la volta dei voti di preferenza ai singoli candidati per stabilire chi sarà eletto. A questo punto si aggiungeranno alla coalizione e al presidente vincitore i voti del listino. Qui avremo delle possibili «variabili»: infatti la coalizione di maggioran[illegible] dovrà raggiungere il 60% [illegible] voti per [illegible] al sicuro dai «ribaltoni»: per esempio, se il consiglio dovesse restare a 40 seggi la maggioranza dovrebbe avere almeno 24 consiglieri. Per questo, se una parte dovesse vincere in maniera molto[illegible] non sarebbe necessario usufruire degli [illegible] del «listino» ma solo quanti ne basta per [illegible] al 60%. Se invece con l'aggiunta degli [illegible] [illegible] il dovesse arrivare al 60% [illegible] aggiungeranno tanti consiglieri quanti ne basta. La volta scorso, infatti, invece di 40 il consiglio toccò i 45 (non si può superare, per legge, i 50) per [illegible] quadrare i conti. Ovviamente gli «aggiunti» [illegible] scelti, [illegible] il sistema proporzionale, tra i partiti della coalizione vincente. C'è infine una novità rispetto al 1995: i candidati presidenti dei due schieramenti che hanno raggiunto il maggior numero di voti sono automaticamente eletti. Il «perdente» porta via il [illegible] all'ultimo degli eletti dlla suo schieramento. (p. l.)

PROVINCIA DI SAVONA
Camera di Commercio Industria Artigianato e Agricoltura Savona
Unione Industriali della Provincia di Savona Gruppo Giovani Industriali
CRS OSSERVATORIO ECONOMICO SAVONA
Cultura e competenze: le chiavi del successo nella Web Economy
4° Seminario - 20 aprile 2000 - ore 14,30
ASPETTI GIURIDICI E FISCALI DEL CONTRATTO DI VENDITA NEL COMMERCIO ELETTRONICO
Apertura lavori: FRANCESCA ACCINELLI
Presidente Gruppo Giovani dell'Industria di Savona
ANDREA MONTI Studio Legale Monti - Pescara e Roma
[illegible] aspetti giuridici: [illegible] scelta del partner tecnologico, alla vendita di beni, e [illegible]
Gestire le risorse - Business to Consumer - Gli adempimenti normativi
VALTER CANTINO Professore Associato di Economia Aziendale Univ. di Torino - Docente presso la Scuola di Amministrazione Aziendale di Torino
Gli aspetti fiscali
Testimonianze
"Dal sistema di pagamento sicuro nel commercio [illegible] gestione del patrimonio personale [illegible] il web. I nuovi servizi bancari via Internet" - Telepay Light: Pagamento sicuro [illegible] Internet per [illegible] carte [illegible] credito
SERGIO CRIVELLI - S.S.B. Società per i Servizi Bancari
Trading on line - Internet Banking - Le iniziative in [illegible]
PIERLUIGI NERI - [illegible] Risparmio [illegible] Savona S.p.A.
Unione Industriali - via Gramsci,10 - SAVONA
LA PARTECIPAZIONE [illegible] GRATUITA E SU INVITO
Per ricevere l'invito: Tel. 019 85531
e-mail: ferrari.v@unione-industriali.sv.it
Per approfondimenti e documentazione:
www.unione-industriali.sv.it
GOItaly

La Stampa abbonamenti 2000
RISPARMI FINO A UN TERZO E LEGGI UN MESE IN PIÙ
Annuale
Semestrale
LA STAMPA

Media industria meccanica, entroterra Savona, attività nazionale ed internazionale [illegible]
[illegible] RESPONSABILE TECNICO
Requisiti richiesti: laurea ingegneria/perito industriale
Età: 30/45 anni. Conoscenza lingua/lingue estere;
Esperienza ed attitudine professionale al lavoro, [illegible]amismo, [illegible] [illegible] di responsabilità, motivazione, capacità organizzativa, gestione personale - commesse lavoro.
La posizione offre poss[illegible]ità [illegible] crescita personale in azienda in espansione.
Inviare curriculum vitae a:
Publikompass 226 - 10100 Torino

Specchio DELLA STAMPA
In [illegible] sabato 15 aprile
✓ [illegible] compleanno [illegible] I dieci anni del telescopio spaziale che ha rivoluzionato l'astronomia. Specchio vi mostra le immagini più belle che ha catturato nello spazio.
✓ La [illegible] Maria Grazia Cucinotta interpreta Maria Maddalena. Pensando alle violenze nella [illegible] Jugoslavia. Intervista esclusiva di Specchio.

I CD-ROM DELLA STAMPA
tutto compact LA STAMPA
DAL LUNEDÌ AL VENERDÌ CON ORARIO CONTINUATO DALLE ORE 8,30 ALLE 19,00
www.lastampa.it

www.lastampa.it

Chiedici cosa vuoi

LA STAMPA *web*

Sollevazione popolare contro la trasformazione dell'impianto di via Borro in parcheggio

Pietra, nel campo sportivo tre bombe

Residuati bellici inesplosi, oggi si decide se rimuoverli

Augusto Rembado

PIETRA L.

E' possibile che nell'area adiacente il campo sportivo di via Borro a Pietra Ligure ci siano tre bombe, residuati bellici, inesplose. Certamente si è accesa da alcuni giorni la miccia della polemica dopo la decisione dell'amministrazione leghista ■ accelerare i tempo dello smantellamento della struttura sportiva. Prima ■■■ ■ costruire il nuovo campo di ■■■ Pirelli si pensa di cancellare l'attuale rettangolo di gioco per fare spazio a posteggi ed a tanto altro. «Vogliamo fare presto compatibilmente con la questione delle bombe». E' stato il commento del sindaco Giacomo Accame.

La giunta vuole avere una grande piazza a disposizione, vicino al centro storico, già per l'estate. Ha chiesto ai Comuni limitrofi la disponibilità dei loro campi di calcio per ospitare tutte le squadre. Ma l'incognita resta il tempo di realizzazione del ■■■ campo in zona Pirelli. Ci vorranno ■■ giornate lavorative, di fatto un anno e mezzo. Resta l'incertezza di un ricorso privato al Tar. Anche per questo motivo il mondo del pallone pietrese è in subbuglio. Si è svolta di recente ■■■ ■■■■ assemblea del Pietra Ligure Calcio. «Se sarà il caso andremo a sdraiarci sul terreno di gioco per impedire che venga asfaltato» è la ■■■■cia» di genitori ■ sportivi. Oggi ci sarà un vertice in Comune.

Per le tre presunte bombe (per ■■ totale di 750 chili), è atteso ■■ sopralluogo di esperti per decidere se ■ necessario scavare e rimuovere.

I calciatori del Pietra Calcio ritratti in una ■■■ ■■ gioco

AL VIA DEPURATORE E PONTE

Pochi mesi e poi gli appalti per il depuratore e il ponte sul torrente Maremola. Il tutto per una spesa finale di circa 12 miliardi. La giunta pietrese preme sull'acceleratore. Ha convocato una decina ■ tecnici per definire le modalità degli interventi che «rischiano» di partire in stagione. Conferma il sindaco Giacomo Accame: «Era giugno e luglio si dovrà aprire il cantiere per il depuratore di via Crispi. Il vecchio impianto sarà dismesso solo dopo il funzionamento di quello nuovo. Anche per ■ ponte è questione di mesi per la definizione ■■ complicato appalto e quindi iniziare l'opera. La parte ■■ campo sportivo vicina al cimitero sarà destinata a cantiere base per il ponte». Ci ■■■ ancora riserve «politiche» sui progetti, in particolare per l'impatto del ponte fra via Crispi, via Sauro e viale Repubblica. Restano i dubbi sull'opportunità ■ ■■■■■ certe opere in stagione. «Dobbiamo andare avanti a precindere dai problemi estivi» ha ribadito il sindaco Accame. Si annunciani anni di «passione» per il automobilisti in tutta la zona che resta un punto nevralgico per la viabilità pietrese sino alla strozzatura di via Borro. La costruzione del ponte è prevista in 660 giorni, almeno 2 anni e mezzo. (a. r.)

Ad Alassio

Raccolta rifiuti «E' partita bene»

ALASSIO

Il maltempo non ha compromesso il progetto «Alassio si differenzia» lanciato il primo aprile dall'assessorato all'ambiente del Comune in collaborazione con le ditte «Ponticelli» e «Ecoimpresa». In questi primi giorni di campagna ecologica i cittadini sembrano infatti aver risposto bene all'invito (a premi) ad eseguire la raccolta differenziata dei rifiuti domestici rivolgendosi poi ad una «eco mobile» (apparecchiatura itinerante in città per tutto il mese) per il peso e controllo dei materiali. Su una tessera magnetica, la «eco credit», i residenti accumuleranno il proprio conto corrente ecologico in vista di ricevere premi (uno scooter per chi sarà ■■■ più diligente). «Molti giovani ■ anche donne, nonostante la pioggia, hanno raccolto il nostro invito per ■ raccolta differenziata. I dati raccolti finora sono confortanti», ha detto l'assessore Pietro Drago che da tempo si batte per poter ridurre le spese di smaltimento dei rifiuti ■ discarica. A fine mese, quando la prima fase dell'iniziativa (lanciata in via sperimentale) sarà conclusa, si potranno avere i risultati sui quantitativi raccolti. Oggi, domani e domenica (dalle 10 alle 18) gli «eco center», ossia le postazioni di raccolta, saranno rispettivamente in via Dante (angolo via Milite Ignoto), piazza Partigiani e frazione Solva (piazzale chiesa). (m. br.)

Ad Albenga

Eugenio Lertora va in pensione

ALBENGA

Per trent'anni ha retto con assoluta professionalità e competenza il comando della polizia municipale di Albenga. In questi giorni ha fatto domanda per la pensione. Dal primo ottobre Eugenio Lertora, 56 anni, fin dal 1968 nei vigili urbani della città, lascerà il proprio incarico per dedicarsi agli hobby, senza però abbandonare l'impegno nella sua città, anzi offrendosi per volontariato e beneficenza. Probabilmente per la sua sostituzione verrà dato un incarico esterno ad un laureato.

Lertora ha affrontato per ■ trentennio una realtà ampia e complessa, una città dove l'ordine pubblico, ■■ degli argomenti più «caldi» negli ultimi anni, è solo uno degli aspetti (assieme a viabilità, controlli e tanta burocrazia) sui quali si concentra l'opera dei vigili urbani. «Non ho ancora pensato a come occuperò il mio tempo libero. Di certo darò la mia disponibilità a collaborare con enti ed associazio■ benefiche e di volontariato. Poi verranno le mie passioni come il giardinaggio, le collezioni di cartoline, la montagna, i viaggi e naturalmente la famiglia», ha detto il comandante della polizia municipale. Ma in questi 30 anni qual è stata l'emergenza più difficile da affrontare? «Senz'altro l'alluvione del novembre ■■■. Sono state prese decisioni importanti e ■ischiose in pochissimo tempo», ha risposto Lertora. (m. br.)

Il critico Raspelli presiede la giuria

Futuri «maitres» in gara a Finale

■■■ L.

Gara fra istituti alberghieri a Fina■ Li■■■ ed iniziativa umanitaria ■■■ le grotte a Toirano. Scuole in primo piano nel Finalese.

ULIVO D'ARGENTO. Per il quindicesimo anno il ■■■■■ «Ulivo d'argento» metterà a confronto ragazzi appartenenti a 15 istituti alberghieri, futuri maitres d'hotel. La giuria è presieduta da critico gastronomico Edoardo Raspelli. I ragazzi sono in rappresentanza degli istituti alberghieri di Alassio, Arma di Taggia, Barga, Benevento, Cervia, Matera, Mondovì, Palermo, Pula, Riccione, Rieti, Spoleto, Varallo. Due le scuole straniere in arrivo da Miolby (Svezia) ed Eberswalde (Germania). «Gli alunni dai 14 ai 17 anni dovranno ricevere gli ospiti, farli accomodare al tavolo, eseguire una accurata "mise en place", scegliere e servire il ■■■ e porgere ai commensali i primi piatti liguri he saranno il tema del concorso», ricorda Aldo Zanobbio fra gli ideatori del concorso. La manifestazione unisce gastronomia ed accoglienza. E' ■■■■■ta dalla Confcommercio di Savona dalle ■■■ alle 13 di oggi presso l'albergiero «Migliorini». Doma■ dalle 11 party delle premiazione in piazza Garibaldi a Finalbor■.

GROTTE ■■■■■■■■■AN Sino all 20 aprile l'incasso dei visitatori delle grotte di Toirano verrà interamente devoluto alla missione ■ Yrol (Sud-Sudan) gemellata con Toirano. «Presso le grotte è presente una mostra che documenta ■ cammino ■■ nostro gemellaggio con il significato di pace e solidarietà. Sono i bambini delle elementari che a turno presidiano la mostra tutto il giorno», spiega il sindaco Marco Bertolotto. Toirano nel '99 ha già raccolto 135 milione per la missione del vescovo Cesare Mazzolari a Yrol. (a. r.)

ULTIME NOTIZIE

ALBENGA

Sfruttavano prostituzione due bulgari patteggiano pena

Due cittadini bulgari, entrambi di 28 anni, hanno patteggiato un anno 10 mesi 15 giorni di reclusione, pena sospesa, davanti al gip Meloni. Erano accusati di aver favorito e sfruttato la prostituzione di due concittadine, nel luglio scorso tra Albenga, Pietra e Loano. (m. br.)

ALBENGA

Nell'inchiesta Fameli altre tre scarcerazioni

Il gip Fiorenza Giorgi ha emesso ieri gli ultimi tre provvedimenti di modifica delle misure cautelari nell'ambito dell'inchiesta che ■ portato in carcere Antonio Fameli e altre 13 persone. Sono stati rimessi in libertà, con obbligo di dimora e firma, il commercialista Luciano Malpezzi, il geometra lombardo Giuseppe Frego e lex dipendente dell'agenzia immobiliare ■. Rita Marcello Marei. Erano tutti ai domiciliari. (m. br.)

S. CORONA

Presunte violenze ausiliario è scagionato

Era indagato perchè sospettato di aver aggredito due donne, una dipendente del S. Corona, all'uscita dell'ospedale e la seconda sotto la sua abitazione. I fatti risalgono all'agostoe ottobre scorsi. Ieri mattina l'uomo, un ausiliario del nosocomio di Pietra, difeso dall'avvocato Cangiano, è stato messo a confronto con le donne. La riconoscnizione ha dato esito negativo. L'ausiliario non è stato riconosciuto dalle vitti■■e quale autore dell'aggressione. (f. p.)

Finalmente è lunedì.

Per iniziare bene la settimana c'è solo una ■■■ che supera un buon giornale: due buoni giornali. La Stampa e la Gazzetta del Lunedì. Ancora insieme, per darvi un'informazione sempre più accurata e completa su quello che succede nel mondo e sotto casa vostra. Per voi, in tutte le edicole di Genova e provincia, ogni lunedì*.

La Stampa e La Gazzetta del Lunedì.
Ancora insieme ogni lunedì, a soli 1500 lire.

LA STAMPA GAZZETTA DEL LUNEDÌ

ed LV

Specchio
DELLA STAMPA

CD-VROOM.

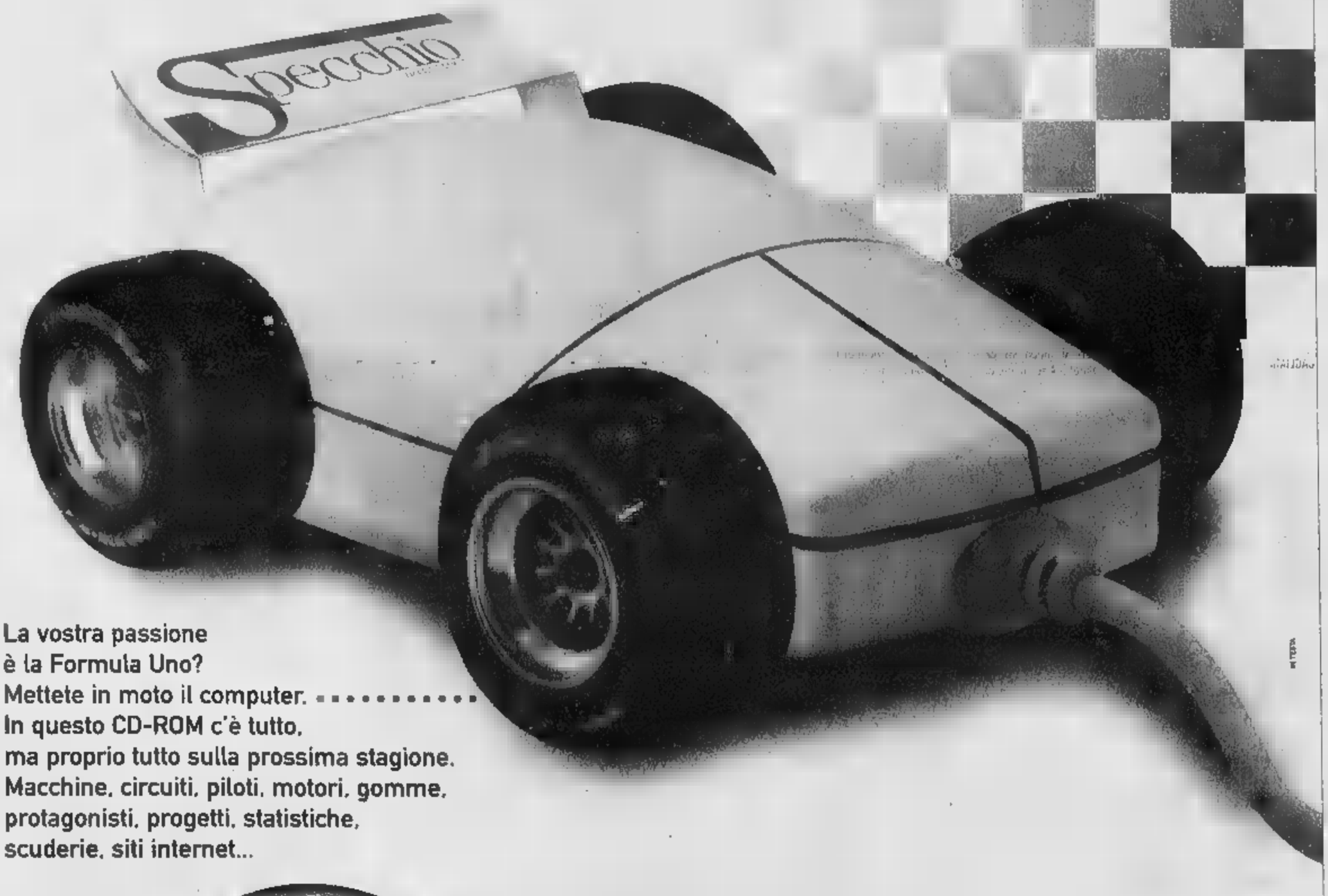

La vostra passione
è la Formula Uno?
Mettete in moto il computer.
In questo CD-ROM c'è tutto,
ma proprio tutto sulla prossima stagione.
Macchine, circuiti, piloti, motori, gomme,
protagonisti, progetti, statistiche,
scuderie, siti internet...

Da sabato 8 aprile,
con Specchio e
LA STAMPA
a sole L. 14.900*
il CD-rom "Formula 1
Annual book 2000".

*Acquisto facoltativo. Agli abbonati a Specchio e La Stampa
basta telefonare al numero verde 800-011959.

Specchio. Prima riflette, poi emoziona.

Cabaret con Carlo Cicala, i Quellilì e i Cavalli Marci, jazz con Testa e Milanese

Bobby Solo «sfida» Ivano Fossati

Revival al Cezanne, recital-bis al Carlo Felice

L'atteso ritorno di [redacted] Fossati al Carlo Felice, Bobby Solo [redacted] Cezanne, il cabaret di Carlo Cicala e dei Quellilì alla Sala Diana del Teatro Garage, il jazz con Alex Testa [redacted] Luciano Milanese [redacted] Borgoclub, i Cavalli Marci al Politeama Genovese, fra i principali appuntamenti del venerdì sera nel capoluogo ligure. Domani sera, a Boagoa, sarà di scena il punk Usa [redacted] concerto dei Down By Law con gli olandesi I Against I.

[redacted] FELICE. Concerto-bis [redacted] Ivano Fossati, alle 21, al Teatro Carlo Felice, dopo quello - tutto esaurito - di un mese fa. Nel corso del concerto, diviso in due tempi, Ivano Fossati e [redacted] rinnovato gruppo [redacted] lo accompagna nel nuovo tour teatrale presenteranno i brani dell'album «La disciplina della terra». I biglietti per il concerto-organizzato dalla Little Things-Grandi Eventi costano 66 mila, 55 mila e 44 mila lire.

POLITEAMA GENOVESE. Alle 21, nella sala di Via Bacigalupo, replica dello spettacolo «Incroci veloci» con i Cavalli Marci.

CEZANNE. Grande serata anni 60, alle 22,30, alla discoteca Cezanne, in Via Cecchi, alla Foce, con Bobby Solo e la sua band. [redacted] scaletta tutti i [redacted]si del cantante romano («Una lacrima sul viso», «Se piangi, [redacted] ridi», «Siesta» e molti altri) e [redacted] canzoni nuove. Il biglietto costa 20 mila lire, compresa la consumazione.

Ivano Fossati torna al Carlo Felice, concerto-revival al Cezanne per Bobby Solo

[redacted] Musica e danza con la Babayaga Band, alle 23, al Senhor Do Bonfim, nella passeggiata a mare di Nervi con la Babayaga Band [redacted] un repertorio che va dai Village People a Gloria Gaynor, dai Trammps a Cool & The Gang. Ingresso, con [redacted]mazione lire 15 mila, donne 10 mila.

[redacted] Venerdì sera jazz al Borgoclub, in Via Vernazza, a San Martino (nei pressi dello stadio Carlini, da Corso Europa) con lo Swing Time Duo formato da Alex Testa al pianoforte e Luciano Milanese al contrabbasso.

[redacted] VAGNO. Musica dal vivo e successi internazionali, alle 21,30, al ristorante-pizzeria Punta Vagno, in Corso Italia, [redacted] Enzo Guido e la Bandassa, gruppo genovese di assoluto spicco. Il [redacted] è gratuito ed è compre[redacted] nel prezzo della cena, senza alcuna maggiorazione di prezzo.

[redacted] FOX. Serata folk nordamericana e [redacted] texana e messica[redacted] il gruppo bluegrass dei Red Wine.

TRICCHEBALLACCHE. Venerdì sera funky con la band dei [redacted] Funk, alle 22,30, al Tricchebal lacche, in Via XX Settembre 26. La band è formata da Max Fichera, canto, Adriano Arena, chitarra, Federico Basso, hammond, piano, Luca La Porta, basso, Maurizio Borgia, batteria.

GARAGE. Torna il cabaret alle 21, Sala Diana del Teatro Garage, [redacted] Carlo Cicala e i Quellilì. Una accoppiata [redacted] tutto esaurito, un mix di giochi di prestigio, battute e comicità che sarà replicato domani sera. Ingresso lire 22 mila, ridotti 17 mila.

MIO LOCALE. Serata con tanta musica commerciale e danze (anche [redacted] tavoli) alle 22,30, al Mio Locale, in Via Brigata Liguria.

IL TEXANO. Piano bar con musiche italiane e internazionali, cucina texana, messicana [redacted] ligure al Texano, in Piazza Piccapietra, a Genova.

DIELLEFFE. La rassegna musicale Boagoa promossa dallo Psyco Club dà appuntamento domani sera al Dlf di Sampierdarena, in Via Degola con un doppi concerto che vedrà sul palco, alle 21, gli statunitensi Down By Law, una [redacted]nd portabandiera del punk a stelle e strisce che a Genova presenterà i brani dell'ultimo album «Fly the flag» e gli olandesi I Against I. L'ingresso a Boagoa costa 20 mila lire, 15 mila [redacted] per i soci Psyco Club. [m. b.]

MODENA PIMPA, CAMILLO E IL LIBRO MAGICO

Si chiude domenica pomeriggio al Teatro Gustavo Modena di Sampierdarena la rassegna «La domenica [redacted] teatro» dedicata ai ragazzi e al pubblico giovane in genere. Dopo il grande successo della scorsa stagione, al Modena torna «Pimpa, Kamillo e il libro magico» del Teatro Archivolto per la regia di Giorgio Gallione. [redacted] tratta [redacted] spettacolo per bambini [redacted] per tutti quegli adulti che ancora conservano e si portano dietro una parte di fanciullezza, tratto dai libri e dai fumetti di Francesco Tullio Altan. Le diverse forme del racconto vengono mischiate tra loro in un gioco che vedrà la partecipazione anche di una animatrice di ombre che avvolgeranno la [redacted]. Pimpa [redacted] Kamillo narreranno [redacted] Armando una fiaba per aiutarlo ad addormentarsi [redacted] da questo episodio si dipanerà una fiaba ricca di suggestioni. Lo spettacolo sarà interpretato [redacted] Elsa Bossi, Gabriella Picciau, Giorgio Scarramuzzino. Le ombre saranno animate da Maria Antonucci, [redacted] musiche sono firmate da Carlo Boccadoro. [..]

GIORNO [redacted]

POESIA

Versi di [redacted] Merini per Arenzano

La poetessa Alda Merini, ospite della civica amministrazione il 25 marzo, a Palazzo Negrotto Cambiaso per un incontro [redacted] la cittadinanza, ha dedicato ad Arenzano e al suo castello [redacted] poesia.

GASTRONOMIA

Primavera in tavola [redacted] Pegli

Prosegue fino [redacted] 30 aprile, a Pegli, la rassegna gastronomica «La Primavera è servita», promossa [redacted] Pro Loco [redacted] organizzate da Genovaviva. Questa sera è di scena il ristorante Torre Antica.

PARCHI

Visite guidate a Villa Pallavicini

Visita guidata [redacted] parco di Villa Pallavicini domani e domenica, tra diverse specie arboree e rare provenienti da cinque continenti. Le visite sono in programma alle 15 e [redacted] 17. L'ingresso al parco e la [redacted] tematica costa 11 mila lire, 9 mila lire er i ragazzi sotto i 14 anni e oltre i 60.

[redacted]

Uno stand informativo all'Aquilone

L'Istituto Don Bosco di Sampierdarena è presente fino a sabato all'Ipercoop l'Aquilone di Bolzaneto con uno stand informativo sulle proposte scolastiche, sportive e socio-culturali. Informazioni possono essere richieste anche alla segreteria dell'Istituto, telefonando al numero 010/64.51.444.

[redacted]

Serata per Amnesty International

Questa sera alle 21, il cineclub Amici del Cinema di Sampierdarena, [redacted] Via Carlo Rolando, 15, in collaborazione con Amnesty International organizza la proiezione del film «Garage Olimpo», [redacted] Marco Bechis sulle violazione dei diritti [redacted] in Argentina tra il 1976 e il 1982.

CAMPOPISANO

Corsi per parlare in pubblico

Anche quest'anno il Piccolo Teatro di Campopisano propone il corso «full [redacted] per parlare e presentarsi in pubblico. Il modulo, della durata di un giorno, è stato ideato e realizzato tenendo presenti le esigenze di professionisti, manager e docenti. Il prossimo seminario è in programma sabato prossimo, dalle [redacted] alle 17, presso il Teatro di Campopisano, telefono 010/25.11.766. [m. b.]

GIOCHIAMO [redacted]

[redacted] RITARDI

BARI	31	11	47	65	66
	156	85	73	71	63
CAGLIARI	[redacted]	24	36	31	73
	135	50	58	55	51
FIRENZE	[redacted]	[redacted]	75	77	22
	[redacted]	74	65	[redacted]	61
GENOVA	29	80	59	[redacted]	39
	136	88	76	71	57
MILANO	89	3	85	2	1
	57	57	[redacted]	[redacted]	50
[redacted]	68	86	7	26	11
	67	50	49	47	47
PALERMO	[redacted]	71	46	16	69
	76	64	63	[redacted]	54
ROMA	11	89	40	66	55
	[redacted]	75	74	59	53
TORINO	73	7	1	67	21
	97	72	69	57	46
[redacted]	81	[redacted]	1	12	29
	55	[redacted]	52	49	49

[redacted] COMPUTER SUGGERISCE

Ambi centrali. Ambi centrali sul n. 31 di Bari. Ecco le 30 coppie su cui puntare. Il gioco va programmato per almeno 4 settimane consecutive come gli altri sistemi:

31-3	31-11	31-38	31-43	31-18
31-8	31-90	31-53	31-66	31-46
31-25	31-13	31-21	31-36	31-75
31-4	31-41	31-1	31-23	31-72
31-55	31-37	31-51	31-88	31-33
31-83	31-70	31-61	31-39	31-81

Ambate mature. Sono ambate in scadenza d'uscita, infatti tra parentesi indichiamo la presunta scadenza in settimane:

Bari 21 (2); Cagliari 25 (4); Firenze 29 (0); Genova 13 (1); Milano 90 (5); Napoli 75 (4); Palermo 73 (5); Roma 15 (2); Torino 87 (4); Venezia 17 (4).

Per questa [redacted] il computer ci consiglia i 40 ambi in frequenza sulla ruota di Torino:

68-8	[redacted]	68-48	88-14	[redacted]
68-86	68-18	68-71	[redacted]	[redacted]
68-54	68-76	68-58	88-78	[redacted]
68-36	68-33	[redacted]	88-23	[redacted]
68-14	68-28	[redacted]	[redacted]	[redacted]
68-30	68-62	[redacted]	[redacted]	[redacted]
[redacted]	[redacted]	88-54	88-76	[redacted]
68-23	68-80	88-36	88-33	88-46

Per decine la lunghetta più in ritardo sviluppata per ambo e terno da giocare a Roma:

10-11-12	11-12-15	13-14-15
10-12-13	11-12-16	13-14-16
10-12-14	11-12-17	13-14-17
10-12-15	11-12-18	13-14-18
10-12-16	12-13-14	13-14-19
10-12-17	12-13-15	17-18-19
10-12-18	12-13-16	16-19-10
10-12-19	12-13-17	18-19-11
11-12-13	12-13-18	18-19-12
11-12-14	12-13-19	18-19-13

VINCITE. Estratto 71 Venezia
5 Ambi sulla ruota di Cagliari 41 - 49

SUPER ENALOTTO - CACCIA [redacted] JACKPOT

Giocate normali e sistemi integrati	
L. 1600	10 - 23 - 33 - 35 - 56 - 84
	11 - 24 - 27 - 64 - 69 - 74
2 combinazioni	
L. 5600	89 - 37 - 48 - 54 - 83 - 68 - 75
7 combinazioni	
Giocate sistemistiche con basi	
L. 179.000	- basi fisse prese 1 a 1 = 33 - 45 - 61 - 77
8 combinazioni	- varianti = 3 - 9 - 15 - 24 - 35 - 39 - 47 - 76

Statistiche [redacted] della Ricevitoria n° 490 di Davide e Liliana Miola, via Vlasa 27, Cadelo.

In scena nove atleti-ballerini per una piéce tra il virtuosistico e l'acrobatico: risultati incerti

Kataklopolis, la danza come ricerca

Ha debuttato al Modena lo spettacolo di Giulia Staccioli

Roberto Iovino
GENOVA

[redacted] mondo del balletto che cerca continuamente nuovi stimoli per un rinnovamento tecnico-estetico, da qualche tempo sta consolidandosi un filone di «confine» fra la danza vera e propria e la ginnastica ritmico-artistica.

Lo scorso anno il Modena propose [redacted] compagnia formata da una quindicina di atleti polacchi che sotto la guida di tre straordinari coreografi (Ezralow, Parsons, Pendleton) diedero vita ad uno spettacolo (Elastesse) indubbiamente coinvolgente, ad alto livello virtuosistico.

Mercoledì sera lo [redacted] teatro di Sampierdarena ha ospitato l'Athetic Dance Theatre «Kataklò» in «Kataklopolis».

Creata da Giulia Staccioli, celebre ginnasta ritmica e interprete per qualche tempo nel gruppo di Pendleton, «Kataklò» è formata da nove atleti-danzatori, alcuni dei quali con un curriculum sportivo di rilievo internazionale: Marcello Barbieri, Paolo Bucci, Luigi Cascini, Ilaria Cavagna, Maurizio Colucci, Tizia[redacted] Di Pilato, Irene Germini, Daniela Vergani [redacted] la stessa Staccioli. Direttore tecnico è Andrea Zorzi, pallavolista, due volte campione del mondo e tre campione europeo, medaglia d'argento all'ultima Olimpiade.

Una delle composizioni dei Kataklò: il corpo come scultura d'arte contemporanea

Con [redacted] simile insieme di curricula, c'era da aspettarsi un'esplosione di vitalità virtuosistica, un atletismo puro, immesso in coreografie scintillanti, costruite [redacted]lla poderosa abilità individuale e collettiva.

Così è stato, purtroppo, solo in parte. «Kataklopolis» è lavoro eterogeneo, che alterna momenti di notevole godibilità a cadute di tono, rivelatrici di uno stile di gruppo ancora [redacted] definizione.

Giulia Staccioli ha ideato uno spettacolo calato in uno spazio urbano, alquanto irreale. Una prima parte a piena luce, una seconda «notturna». Ha usato materiali «poveri» rivitalizzati e trasfigurati, dai sacchi di spazzatura [redacted] segnali metropolitani, dai tombini alle impalcature di ferro. Ha scelto musiche contrastanti da Goran Bregovic [redacted] Marylin Manson, dai Tambours du Bronx a Manu Chao.

Indiscutibili i momenti più spettacolarmente acrobatici.

In «Stradivagando», in apertura, in «Trabatellando» nel finale, la Compagnia [redacted] entusiasmato per la freschezza, la comunicativa dei gesti, la eccellente risoluzione dei movimenti più complessi. Il palcoscenico si è trasformato in una palestra vitale, pulsante, nella quale si pote[redacted] le evoluzioni solistiche inserite in efficaci disegni corali. Nove esecutori davvero bravi, simpatici e belli.

Tuttavia il virtuosismo fine a se stesso non basta per riempire una serata. E i numeri intermedi hanno mostrato povertà di idee sul piano coreografico [redacted] qualche imbarazzo interpretati[redacted] pur abili artisti. [redacted] scena del fiore [redacted] dell'ape (Qui una volta era tutta campagna), la gag del vigile (Circolazione) sono parse alquanto ingenue. In altri casi (The big bubble-gum) si è avvertita la lezione dei Momix.

E' [illegible]so che lo spettacolo procedesse [redacted] due velocità, [redacted] che il divario fra le due velocità fosse ulteriormente aumentato da [redacted] qualche pesantezza delle gags prive di una vera[redacted] propria «sostanza» coreografica.

Lodevoli comunque i nove componenti che alla fine so[redacted] stati calorosamente festeggiati dal pubblico. Repliche fino a domani.

Canevesio, Capello [redacted] Rossi domani al Piccolo Teatro

Promessi Sposi per ridere Cabaret a Campopisano

[redacted]

Debutto del gruppo di cabaret I Promessi Sposi, domani sera alle 21,15, al Piccolo Teatro di Campopisano, in Vico Campopisano 15, nella città vecchia, con lo spettacolo «Mixingcabaret».

I Promessi Sposi [redacted] sono, come scherzosamente precisano quelli di Campopisano, Lucia Mondello e Renzo Tramaglino, bensì i comici genovesi Franco Canavesio, Fabio Capello [redacted] Marino Rossi.

Il nome del gruppo [redacted] stato scelto quasi per scherzo dagli interessati e vuole essere, oltre che una citazione giocosa del Manzoni, un riferimento personale [redacted] tre cabarettisti, scapoli impenitenti, nonostante compagne e fidanzate.

Lo spettacolo del trio si snode[redacted] un mix di brevi monologhi [redacted] un repertorio di sketch che traggono ispirazione da un vasto patrimonio comico. [redacted] le performance in program[redacted], due sadici piloti di aereo, un [redacted] riveduto e corretto, un viaggio satirico in diversi Paesi, tre vecchi in preda all'arteriosclerosi.

Franco Canevesio, cabarettista e giornalista, è venuto alla ribalta con il programma televisivo di Bruno Voglino «Gnu», [redacted] Raitre, Marino Rossi e [redacted] Cappello hanno vinto numerosi premi [redacted] giro per l'Italia cui ha partecipato anche Canavesio.

Quello di domani sera al Picco[redacted] Teatro [redacted] Camppisano, per i Promessi Sposi è un vero e proprio debutto genovese e non a caso è in progra[redacted] nella piccola ma prestigiosa sala del centro storico genovese diretta da Mimmo Chiarese che da anni segnala al pubblico tutto quanto di nuovo si muove nel campo del teatro comico.

I biglietti per lo spettacolo «Mixingcabaret» [redacted] 26 [redacted] lire, ridotti 20 mila lire. Per informazioni e prenotazioni, telefono 010/25.11.766. [m. b.]

«Rendez vous» diventerà una vetrina internazionale per tutti i settori «trainanti» del nostro Paese

Turismo in Italia, l'Acquario diventa sponsor

Un sito Internet e una nuova rivista in sei lingue e 200 mila copie

GENOVA

Parte da Genova un progetto [redacted] promozione nazionale. Ieri mattina all'Acquario [redacted] stato presentato il progetto [redacted] comunicazione globale «Rendez vous Italia», che si propone di promuovere l'immagi[redacted] del nostro Paese a 360 g[redacted]di. Il piano si articola in due fasi: la prima prevede un periodico di cadenza trimestrale che viene stampato in sei lingue (italiano, francese, inglese, tedesco, spagnolo e giapponese) e ha una diffusio[redacted] di 200 mila copie. Le 70 mila copie [redacted] lingua italiana sono presenti [redacted] edicole per la distribuzione di De Agostini: le altre 13 mila verranno distribuite all'estero grazie alla collaborazione di alcuni partner tecnici fra cui Enit, Alitalia, Unioncamere, Isnart. Questa iniziativa editoriale rappresenta un esempio di sinergia fra pubblico e privato per valorizzare l'Italia in tutto il mondo.

L'Acquario di Genova è tra gli sponsor del [redacted] progetto editoriale/informatico

La seconda fase [redacted] Progetto è costituita dal sito Internet, anche questo in sei lingue, sul quale verranno «riversati» i contenuti della pubblicazione e tutti gli aggiorna[redacted] in tempo reale. «Rendez-vous Italia» offre [redacted] articolata rete di servizi nei settori in cui il paese è affermato all'estero: natura, cultura, spettacolo, sport, enogastronomia, artigianato, moda, folclore e altro. La rivista, concepita con scadenza stagionale, consente ai lettori di programmare con largo anticipo viaggi, scelte per il tempo libero e per gli affari. Sono previsti veri e propri calendari degli avvenimenti che garantiscono la completezza delle informazioni. La rivista passa in rassegna i prodotti specifici [redacted] ogni singola regione fra [redacted] anche la Liguria. L'introduzione è di Albe[redacted] Bevilacqua che non manca di menzionare località liguri fra le meraviglie che la primavera italiana riserva ai propri abitanti e agli ospiti stranieri e merita una segnalazione di spicco un testo inedito scritto appositamente per la rivi[redacted] da Mario Soldati. [m.c.c.]

UNI EN ISO 9001:1994

ISO 9001

un punto fermo...

una certificazione che dimostra la volontà di offrire alla propria clientela un servizio ancora più completo, efficiente, efficace e conforme agli standard qualitativi sempre più elevati richiesti dal mercato

o.c.clim

1875 - 2000

progettazione, installazione, manutenzione di impianti di riscaldamento e condizionamento, elettrici ed idrosanitari

Via Valletta San Cristoforo 17/A
SAVONA
Tel. 019.862998 - Fax 019.861917
e-mail: geimp@occlim.it
http:// www.occlim.it

Dopo il ko in gara-1 bisogna battere il Brescia stasera e domani

Pro Recco, in ventiquattr'ore è in palio tutta una stagione

Giancarlo Scarlazzari
RECCO

Neppure il tempo di rifiatare, e subito in vasca per partita 2 dei quarti di finale playoff. La sconfitta subita dalla Pro Recco mer[redacted] sera a Brescia, 9-8 per i lombardi dopo che i recchelini si erano portati a condurre ad inizio quarto tempo per 8-7, deve essere dimenticata in tutta fretta. Psicologico, più che fisico, il lavoro svolto nelle ultime [redacted] dal tecnico Marco «Gu» Baldineti con la sua squadra. Partita che alla vigilia [redacted] reputava difficile, ma la speranza nel clan biancoceleste era ovviamente di riuscire a strappare un risultato positivo, e chiudere la questione-semifinale in due incontri.

Invece la Pro Recco dovrà vincere stasera (inizio alle 21) alla «Ferro» per permettere la diretta [redacted] Rai Sat1 e concedere [redacted] bis domani [redacted] (in questo caso l'inizio previsto è per le 20,30). Un fine settimana che attirerà sicuramente nella vasca di Recco il pubblico delle grandi occasioni, [redacted] impegno in più (quello eventuale di domani) che Baldineti avrebbe preferito chiaramente evitare. Ora Ferrari e compagni non possono più sbagliare: psicologicamente è il Brescia [redacted] «tenere» il coltello dalla parte [redacted] manico, pronto ad affondare il secondo fendente.

[redacted] cosa non ha funzionato mercoledì sera alla «Lamarmora»? [redacted] primo luogo le superiorità: bene in fase difensiva, con appena 4 reti concesse agli uomini di Mustur nelle 15 occasioni avute; male in attacco, quando con l'uomo in più i liguri hanno trasformato soltanto 4 delle 13 opportunità avute.

Qualche decisione arbitrale non proprio impeccabile (e in simili sfide, così equilibrate, un fischio può indirizzare una partita in una direzione o in quella opposta), qualche imprecisione nell'attuare con continuità il pressing (ma tenere 36 minuti a simili ritmi non è certo semplice), gli errori in [redacted] già evidenziati, [redacted] portiere [redacted] Averaimo che ancora una volta si è confermato di livello assoluto. Un rigore, pure quello, a favore dei lombardi: [redacted] sarebbe ingiusto andare a [redacted] il classico pelo nell'uovo.

Rimane la realtà: Ferretti e compagni, per approdare alla semifinale [redacted] programma fra oltre un mese contro la Fiorentia, dovranno battere il Brescia per due volte in 24 ore. E dimenticare la partita di mercoledì e la sfida della regular season, con i bresciani che riuscirono, unica squadra in assoluto, ad espugnare la «Ferro». Pro Recco-Brescia della quarta di andata rimane l'unica sconfitta casalinga stagionale dei recchelini: anche allora, [redacted] l'altra sera, come al ritorno a fine febbraio, soltanto un gol di scarto a decidere, due volte a favore del Brescia, una volta a fare sorridere il Recco. Per la formazione, nessun problema particolare. La panchina non troppo lunga, due impegni in 48 ore (e potrebbero diventare tre in [redacted] ore), questo sì che potrebbe incidere.

Nelle altre tre sfide di andata, oltre [redacted] vittoria casalinga dell'Athena sulla Roma, da segnalare i successi in trasferta del Posillipo a Bologna e della Florentia a Pescara. Posillipo e Florentia al [redacted] per 100 prime semifinaliste, savonesi a cercare la grande impresa nella Capitale. Tanto alla «Scandone», quanto alla «Nannini» e al «Foro», stasera si gioca alle 20,45.

Marco Baldineti · [redacted] il Recco

Sori sulla strada del Bogliasco

A2: spicca anche la gara del Camogli a Torino

La conclusione del girone [redacted] andata coincide con la sosta per le ferie pasquali: quando si riprenderà a giocare, sabato 29 aprile, cielo e mare permettendo, si potrà finalmente assistere [redacted] gare in vasche scoperte, senza essere stipati come pesci in palloni pressostatici di limitatissima capienza (vedi Recco e Chiavari). Il sovrapporsi della undicesima giornata della A2 con l'eventuale «bella» dei quarti [redacted] finale ha provocato [redacted] cambio di orario per il Rapallo.

La partita più importante comunque si gioca lontano dalla Riviera Ligure: alla Usmiani alle 19 Torino (21) contro Camogli (24). Il team di Averse nella vasca di casa si è fatto sorprendere solo dal Rapallo alla prima giornata, [redacted] seguito ha sempre vinto. E' l'unica squadra [redacted] ligure che possa dire [redacted] sua nella corsa [redacted] play off. Tocca al Camogli [redacted] Uras limitarne le ambizioni: «Il Torino è partito male - riflette il tecnico - e ha lasciato un paio di punti per strada, ma da un mese a questa parte ha ingranato [redacted] marcia giusta. Dovremo essere al massimo per uscire imbattuti dal capoluogo piemontese».

Alle 17,30 sotto il pallone di Bogliasco la capolista (25) se la vede con il tradizionale rivale, il Sori dell'ex Massimo De Cre[redacted]. Il vulcanico allenatore del Bogliasco Risso (sabato scorso è stato espulso nel derby [redacted] il Chiavari) ci tiene a dimostrare di non aver più nulla da imparare dal «maestro» napoletano: «Quello che conta è riprendere il cammino dopo lo scivolone con il Chiavari. E' arrivata la prima sconfitta, dovuta soprattutto a un calo di concentrazio[redacted] dei miei. Non [redacted] successo niente [redacted] irreparabile, siamo [redacted] in vetta [redacted] possiamo [redacted]fendere la posizione da squadre che a inizio anno erano assai quotate della nostra». Il Sori sarà motivato dalla rivalità di campanile più che dalla classifica, avendo già accumulato [redacted] tranquillizzante vantaggio sul Bergamo ultimo in classifica.

Il team lombardo (2) ospita alle Italcementi alle 19,30 il Chiavari (15). Stefano Crovetto ha ottenuto un primo importante risultato: «I ragazzi si sono ripresi dalle batoste subite in [redacted]. La vittoria sulla capolista li ha convinti che in questo torneo non ci sono squadre fuori dalla loro portata, e da qui alla fine intendono togliersi altre soddisfazioni». Tre sconfitte con Marsili allenatore, da quando Crovetto si è tolto la calottina e si è messo a dirigere la squadra dalla panchina 5 vittorie e 2 sconfitte per i verdeblù.

Il Rapallo (16) giocherà il derby col Nervi (16) a Punta S. Anna ma alle 17,30 e non alle 19 come da calendario, per lasciare la piscina libera per un'eventuale terza gara tra Recco e Brescia. La sfida tra le squadre di Casagrande [redacted] Sciaccaro ha come posta un piazzamento tra le prime 4. Le altre due gare sono Snam (7)-Como (15) e Modena (13)-Plebiscito (7). [d. s.]

Il Vallescrivia tenta la fuga

Nei cadetti la leader può allungare Per la C riflettori sul Sestri Ponente

Tornei minori di waterpolo che entrano nelle fasi importanti: serie cadetta alla quarta di andata, con il Vallescrivia a provare la prima fuga; ultima [redacted] andata per la serie C con Sestri Ponente [redacted] punteggio pieno

[redacted] Sabato scorso tre delle quattro partite a calendario [redacted] sono concluse [redacted] parità, a conferma di un notevole equilibrio. Unica a non... accontentarsi, il Vallescrivia (9), partito per vin[redacted] il girone e finora perfettamente in linea con i programmi della vigilia. Domani i ragazzi di Vittorio Dorigo ospiteranno il Quinto (4), che proprio nell'ultimo turno ha costretto il Lavagna al primo mezzo passo falso stagionale. Lavagna (7) di Piero Ivaldi atteso alla conquista dei tre punti nella vasca [redacted] Parco contro [redacted] debole Lerici (1). Le altre due partite relative alla quarta di andata sono Molassa[redacted] (1)-Imperia (1) ed Arenzano (4)-Mameli (6).

[redacted] i ponentini dell'esperto tecnico croato Felix Tedeschi una trasferta insidiosa, contro un team guidato da un'altra «vecchia volpe» di questo sport, Franco Lavoratori. Al termine la vincente [redacted] ammessa al girone finale a quattro che stabilirà [redacted] squadra promossa in A2.

[redacted] Chiusura del girone di andata con la capolista Sestri Ponente, otto partite ed otto vittorie (importante quella ottenuta [redacted] misura, 8-7, due settimane orsono nella [redacted] dell'Arona), che dovrebbe chiudere la prima metà stagione a punteggio pieno. Agevole il compito domani contro il Cus Torino, in classifica terz'ultimo con 9 punti.

Per i genovesi rispettati i pronostici della vigilia, ovvero promozione [redacted] 5. Derby del capoluogo sempre stuzzicante fra Andrea Doria (15) e Sturla (15), mentre compito facile per Arona (21) [redacted] Ponente Ligure (3) e per Pontecarrega (15) contro Arugno (0). Infine equilibrata, [redacted] la classifica conferma, la sfida fra Dino Ro[redacted] (9) e Pro Arenzano (9). Al termine del girone le prime due classificate (prima contro seconda e viceversa) sfideranno le pari grado del girone toscano, dove è presente la spezzina Marisport. [g. s.]

I temi e il programma del fine settimana

La Seconda e la Terza offrono gli ultimi slanci

Intanto l'Entella trova aiuti nella Co.Ge e il Sestri Levante trema per il caso-Stabile

L'Entella ha firmato l'accordo con un pool di ditte che operano nel campo della bonifica industriale, la Co.Ge: per quest'anno verrà elargito al club un contributo contro un cartellone sul campo, dal prossimo ci sarà la sponsorizzazione della prima squadra. La sentenza sul caso-Stabile che riguarda il Sestri Levante (c'è il rischio di un punto di penalizzazione per ogni partita, nove, giocata dall'atleta in posizione di tesseramento irregolare) verrà emessa dalla Disciplinare martedì prossimo: ieri sono terminate le audizioni delle parti interessate.

In Seconda la 27a giornata prevede tre anticipi domani pomeriggio. Il più importante dei quali è indiscutibilmente Bargone (p. 20)-Atletico Maggi (p. 21), eliminatoria senza possibilità [redacted] recupero. La «preda» e il S.Ambrogio e per catturarlo [redacted] una vittoria nella sfida di Casarza. I padroni di casa hanno Origano e Giannini squalificati, i valligiani possono [redacted]ntare su solo 14 giocatori. Nelle altre due gare c'è poco in gioco se non lo sfizio di un piazzamento più nobile a centroclassifica: [redacted] Lorenzo (34)-Leivi (36) e Croce Verde Bogliasco (37)-Saline (28). Domenica ci potrebbe essere festa in contemporanea su due campi: la Lames (61) supera il Sori (46) e mette al sicuro il primato, la Calvarese (53) sistema quel che resta del Fontanabuonagattorna (20) [redacted] nell'ultimo mese [redacted] e presentato agli incontri senza riserve i grigiorossi di Barbieri avrebbero così la matematica certezza del secondo posto, che significa al [redacted] cento promozione in Prima. Le altre gare: S. Ambrogio (24)-Deiva Marina (41); Bogliasco (33)-Segesta (40); Riese (34)-Sestieri Lavagna (31).

In Terza un solo posticipo nella 27a giornata: S. Maria Taro (15)-Panchina (30) sul campo di Giaiette. Domani spicca A Ciassetta Lavagna (53)-Val d'Aveto (49). [redacted] padroni di casa privi di Vallebona e Chiavero potrebbe andar bene anche un pareggio, gli «yeti» debbono vincere per rientrare nel giro della o delle promozioni. Al riguardo deciderà il numero di retrocesse dalla Prima. Le altre gare: [redacted] Calcio (18)-AuroraRiva (48); Real Deiva (23)-Avegno (51); Vecchia Chiavari (56)-Fromurese (22); Borgorapallo (35)-Moconesi (22); Ri Calcio (16)-Portofino (23). [d. s.]

Squalifiche

Una mazzata sul Villaggio

Nel Cnd una giornata di stop a Carillo dell'Entella ed Egbedi della Sestrese, oltre alle tre supplementari inflitte ad Iva[redacted] Bonetti e Romeo per il caso-Villacidrese. Poi due turni a Bergantin (Ivrea), uno a Varone (Volpiano), Bonomi (Verbania), Ravera (Novese), Ferretti (Moncalieri), Modde e Proietti (Arzachena), Spatari, Cuc e Perini (Val d'Aosta).

Eccellenza: ben otto turni a De Pedrini (Loanesi); due a Montemagno (Sampierdarenese); uno a Pacifico (Sammargheritese), Maggiani e Rossi (Fo.Ce.Vara), Zanchi, Brancatisano e Casella (Loanesi), Bacinelli (Vado), Gimenez (Albenga), De Vincentus (Argentina), Bertacchini (Fezzanese), Barone (Savona). Poggi, allenatore Baiardo squalificato fino al 10 maggio; multe di lire 150 mila a Baiardo e Loanesi.

Promozione: otto gare a Pagamni (Vezzano), due a Pavoni (Pitelli); una a Lena (Cicagna), Pastro (Corniglianese), Musetti (Sarzanese), Cozzani e Baldini (Vezzano), Torre (Casellese), Carioli (Ortonovo), Franciosi (Sesta Godano). Multa di lire 180 mila al Vezzano.

Prima categoria: la sentenza [redacted] Villaggio, pesantissima, è puntualmente arrivata. Perdita per 0-2 dell'incontro di domenica scorsa contro il Santo Stefano Magra, squalificati fino al 15 luglio i giocatori Curotto e Giovanelli, fino al 30 giugno Odone, cinque giornate [redacted] Cacciapuoti, tre a Repetto, una a Queirolo ed una multa di lire 200 mila. Il Villaggio a questo punto è praticamente retrocesso. Sempre per atleti di società levantine, una giornata a Ferriani (Ciavail), Cervini (Carasco), Cardinali (Corte), Andreozzi (Casarza Ligure), Venuti (Lavagnese), Podestà (Moneglia). Inibiti i due dirigenti del Moneglia, Zappettini e Pasquali, fino al 10 maggio. [g. s.]

[illegible] CD-ROM [illegible]
[illegible] DI TELEFONIA TRADIZIONALE [illegible]
[illegible] GIGA DI SPAZIO WEB [illegible]
SERVIZI DI E-MAIL [illegible]
LA TUA AGENDA PERSONALE, TUTTO SOFTWARE
DA SCARICARE, E SEI LIBERO DI SCEGLIERE

Diventa socio [illegible] del ClubNet di Tin.it!
Sono già più di 2 [illegible] gli italiani che hanno scelto i servizi [illegible]
[illegible] in tutta Italia, al costo di una telefonata urbana.
[illegible] sempre nuovo. [illegible] aspettano:
l'Editoriale [illegible] del momento;
il Meteo e le rubriche sul Lavoro; il sito di Andrea Pezzi con le ricette di Kitchen;
la cucina del Mangiamondo; lo spazio Cocktail; la [illegible]
su [illegible] di attualità. E questo è solo l'[illegible]
gli aggiornamenti sono continui, e la tua voglia di [illegible]

tin.it

Per richiedere il CD con l'accesso gratuito a Internet telefona al numero: 147-050505 tutti i giorni dalle 9 alle 22. La telefonata è al costo di lire 1271+IVA.

INTERNET PARTE DA QUI

SEGGI APERTI DALLE 7 ALLE 22

LA STAMPA Dal Piemonte, terra che si è vista scippare molte cose, arriva la richiesta di alzare la voce. Cosa faranno Ghigo e Turco visti i buoni rapporti con i leader nazionali dei loro partiti?

TURCO. Sui rapporti con i leader sospenderei il giudizio. Comunque bisogna cambiare marcia, in questi anni il Piemonte è stato silente sia con Roma che a Bruxelles. Io ho fatto una campagna impostata sulla fiducia e l'orgoglio piemontesi. L'altra sera davanti a D'Alema ho detto che se sarò eletta sarò a Roma per chiedere più finanziamenti per i patti territoriali e per ottenere dal ministro Salvi l'immediato stanziamento dei 15 miliardi. E ho aggiunto che su Venaria deve decidere il Piemonte. Dunque massima autonomia: per questo il centro-sinistra è il vero partito del Piemonte.

GHIGO. Abbiamo fortemente rintuzzato gli attacchi di Milano difendere il Salone del Libro, abbiamo ridato fiato all'industria cinematografica ospitando molti set. Abbiamo lanciato il Salone del Gusto e il 50% del marchio appartiene alla Regione. La voce l'abbiamo alzata tutte le volte che ce n'è bisogno, è vero, qui in Piemonte abbiamo uno stile diverso ci facciamo sentire esasperare i toni.

CALVO. Purtroppo questo è il Paese in cui si protesta si ottiene nulla. Lo prova la vicenda dell'alluvione 94: io e gli altri sindaci abbiamo protestato ogni giorno e per i privati il risarcimento dei danni è stato quasi totale. Caro Ghigo, avessimo alzato la voce la questione Malpensa forse si sarebbe conclusa in modo meno negativo.

BONINO. Mi sorprende che si scopra che si possono chiedere soldi a Roma solo in elettorale. Il problema vero è il rapporto con l'Europa, dove le regioni hanno aperto gli uffici ma si pestano i piedi tra di loro. Il modello è quello della Catalogna e della Galizia, che hanno un sistema istituzionale forte e sono state in grado di sfruttare tutte le opportunità comunitarie.

TURCO. Siamo piccolo partito, ci definiscono utopisti e Berlusconi dice che siamo invisibili. Vuol dire che in realtà riusciamo a farci sentire.

I PROGRAMMI
Ecco perché siamo diversi

LA STAMPA. Quali sono le principali diversità tra di voi, visto che i vostri programmi su alcuni punti - per esempio l'alta velocità - concordano?

TURCO. Ci sono molte differenze, anche sull'alta capacità ferroviaria. Io ho detto che m'impegno perché si svolga la conferenza dei servizi e perché l'opera si concluda entro il 2006 ma, a differenza del centro-destra, nel rispetto dell'ambiente e delle esigenze delle popolazioni toccate dai cantieri. Durante tutta la campagna elettorale ho parlato di uno sviluppo che sappia creare coesione sociale investendo sulle persone, aiutando chi ha bisogno, soprattutto gli anziani e le famiglie. E tutto ciò, nonostante le critiche degli avversari, appartiene alla modernità. Altro punto che ci differenzia è l'autonomia: ho fatto una scelta netta per il Piemonte, il mio programma è per questa Regione e porta avanti una battaglia a favore di questo scorcio di Nord-Ovest, perché sono sempre più convinta che oggi si governa più a Roma ma sui territori. A differenza di Ghigo che ha usato lo stesso slogan di Berlusconi invitando gli elettori a fare "Una scelta di campo".

GHIGO. E' ora di finirla di pensare che certi valori, come il rispetto dell'ambiente e la solidarietà, appartengano solo alla sinistra, perché il centro-destra ha tutte le carte in regola per rivendicarli come suoi e lo abbiamo dimostrato in cinque anni di governo. Il mio programma si basa su cinque punti. Rendere il Piemonte internazionale; puntare sulla diversificazione produttiva valorizzando le piccole e medie imprese; favorire l'innovazione tecnologica; dotare la Regione di infrastrutture, dall'alta capacità ai trafori; garantire la coesione sociale. Sapendo che l'autonomia tutto questo è destinato a rimanere sulla carta.

> Tutti concordano sulla necessità di alzare la voce nelle trattative con il governo «I prossimi anni saranno decisivi per lo sviluppo»

TURCO. Tra i maggiori schieramenti c'è appiattimento. Noi siamo contro l'alta velocità, è un progetto che risponde soltanto agli interessi di pochi e non risponde all'esigenza di collegamenti efficienti per tutti.

In Piemonte ci sono quattro o cinque finestre da aprire dando più spazio al privato e al mercato. Perché parliamo dei costi della realizzazione dell'alta velocità? Dobbiamo collegarci con l'Europa, altrimenti isolati. Il problema sarà gestire i benefici che i treni veloci porteranno per tutti, e indennizzare chi ne subirà i disagi.

LE TASSE
L'Irap si può tagliare?

LA STAMPA. Il candidato del Polo in Liguria Sandro Biasotti ha promesso che ridurrà dell'1% l'Irap, la tassa regionale sulle professioni. Lo fareste anche voi?

No, sarebbe una promessa strumentale. Posso impegnarmi a non introdurre nuove tasse. M'impegnerei per un effettivo federalismo fiscale, ma per farlo bisogna riformare la Costituzione. Quanto all'Irap, non la ridurrei.

Siamo per il federalismo fiscale senza dimenticare una quota per le regioni del Sud penalizzate da scelte politiche fatte altrove.

BONINO. Sì, sono favorevole. Oggi il federalismo fiscale non c'è, le Regioni hanno un margine di manovra che incide per meno del 4% sulla pressione complessiva.

GLI ANZIANI
Come curare i malati cronici

LA STAMPA. Oggi un ventenne che si rompe una gamba sciando viene seguito dal servizio sanitario in tutte le fasi della cura e della riabilitazione. Ma se un anziano cade in casa e si frattura il femore, dopo qualche giorno al ricovero le strutture pubbliche cominciano a palleggiarselo e il più delle volte lo rimandano a casa. Chi se ne deve occupare, l'assistenza o la sanità pubblica?

Il sistema sanitario deve farsi completamente carico degli anziani non autosufficienti e dei malati cronici. Oggi non avviene e le famiglie vivono situazioni drammatiche. Occorre una riforma profonda che valorizzi la sanità pubblica, non certo privatizzandola come vorrebbero fare altri.

GHIGO. Bisogna comunque incrementare l'assistenza a domicilio, abbiamo sistema che non spreca ma deve essere razionalizzato. Nei miei cinque anni di posti letto nelle residenze sono passati da 5 a 13 mila, anche se ne servirebbero almeno duemila in più. Il 60% della retta è a carico del servizio sanitario e la qualità delle residenze è ottima.

TURCO. Veramente nei giorni scorsi c'è stata una protesta delle associazioni pubbliche e private che gestiscono le residenze per anziani non autosufficienti...

GHIGO. E' rientrata.

TURCO. In Piemonte il 17% della popolazione è anziana e c'è il problema delle risorse: oggi esistono cittadini di serie A, che possono curarsi, e cittadini di serie B abbandonati a se stessi. E poi lo Stato spende 16 mila miliardi per comprare quattro aerei da bombardamento.

Bisogna inventare delle soluzioni, potenziare l'assistenza a casa. Ma penso che una sana tra pubblico e privato potrebbe migliorare la qualità dei servizi.

Come pensate di avvicinare i giovani alla politica e cosa farete per loro?

Non credo nelle categorie, se non a quella dei cittadini. Non avvicineremo nessuno alla politica se andiamo avanti così, con quaranta partitini dediti al brigantaggio istituzionale. Riusciremo ad avvicinare tutti alla politica proposte comprensibili.

CALVO. Io invece credo alle categorie, ciascuna delle quali è portatrice di bisogni specifici. Ma occorre parlare loro in termini concreti. I giovani si allontanano dalla politica perché vedono soltanto i litigi del Palazzo.

TURCO. Come ministro della Solidarietà Sociale ho visto che è importante avere con i giovani un rapporto fondato sulla disponibilità e sull'amicizia, senza paternalismo. Le istituzioni - muovendosi in punta di piedi - devono saper offrire opportunità vere, sulla formazione professionale, sul tempo libero, sulla casa, per favorire progetti di vita autonoma: oggi i giovani rimangono troppo a lungo in famiglia. Tutto questo deve essere garantito non solo alle ragazze e ai ragazzi che vivono nelle città, ma anche a chi abita nei piccoli comuni, che in Piemonte sono oltre 1200.

GHIGO. Mi sembra quasi impossibile immaginare che, come oggi, un ragazzo possa essere attratto dalla politica. Per avvicinarlo davvero sarebbe necessario dare un'impressione di concretezza e di chiarezza, che non è certo offerta dai palazzi romani. In Piemonte esiste già una Consulta regionale dei giovani, che elabora proposte e crea progetti.

TURCO. In questi giorni ricevo dai giovani centinaia di e-mail: credo che un politico dovrebbe sempre avere contatti diretti con la gente. Bisognerebbe iniziare il lavoro nelle scuole, facendo conoscere a tutti la carta dei diritti dell'uomo.

Oggi l'ultimo appello agli elettori

Berlusconi per Ghigo, la Turco va a Cuneo

Una conferenza stampa con la Bonino da Roma per la chiusura dei radicali La Calvo ad Alessandria e gli Umanisti nei mercati

Arriva Silvio Berlusconi che, alle 18, in piazza Carignano, riunirà i vertici del Polo e della Lega per il comizio di chiusura della campagna elettorale a favore di Enzo Ghigo. Sul palco con lui, oltre al candidato presidente, il coordinatore del Piemonte, Roberto Rosso, gli alleati (da Ugo Martinat (An) ad Antonello Angeleri (Ccd), da Sergio Deorsola, (Cdu) ai socialisti De Michelis (che in mattinata hanno i giornalisti in Palastrol), dai Liberal Sgarbi, a Raffaele Costa con Pierluigi Marengo.

Altri candidati, in corsa per il seggio di Palazzo Lascaris, da Anna Benso a Roberto Salerno, spiegano che, sì, in piazza ci saranno, ma non per molto perché nell'ultimo giorno di propaganda, il loro dovere sarà cercare i, e stessi al partito. Alessandro Cerruti annuncia che, alle 16,30, avrà un colloquio «privato» con Berlusconi all'hotel Ambasciatori, anche non è ancora che il Cavaliere arrivi sotto la Mole prima del comizio.

I Comunisti italiani hanno chiuso ieri sera con un comizio di Marco Rizzo in piazza Carlo Alberto. Rc, invece si è dato appuntamento per oggi, ore 17,30, ai Murazzi, per concludere la propria corsa al voto una crociera sul Po un battello che oltre alle bandiere comuniste, sarà, dice Mario Contu, «carico di ironia contro Berlusconi che ha ammantato di serietà le proprie strampalate iniziative navigatorie aggiungendovi un'immorale profusione di mezzi».

I democratici dell'Asinello, memori della fortunata iniziativa che nel 1996 consentì a Romano Prodi di battere il centro-destra», invitano i propri candidati (da Anna Maria Pastore Perone a Gianluigi Cerlini) a visitare la città su un pullman che, alle 18,30, si fermerà in piazza San Carlo per la conferenza stampa di «fine corsa».

Il ministro Livia Turco farà l'ultimo comizio a Cuneo, in piazza Europa, ritornando alle «radici», ossia nella provincia che le ha dato i natali. Il capolista dei Ds Pietro Marcenaro sarà invece a Rivoli, mentre il segretario della federazione Alberto Nigra parlerà in altri centri del Torinese.

Anche Francesca Calvo, candidata alla presidenza per l'Ape, nell'ultimo pomeriggio di propaganda, alle 17, «giocherà in casa», ad Alessandria, dove, Domenico Comino, terrà un comizio in piazzetta della Lega Lombarda.

Emma Bonino propone l'ultima conferenza stampa telefonica da Roma, all'hotel Venezia di via XX mbre, attorniata dai suoi candidati: Carmelo Palma, Giampiero Bonfantini, Giulio Manfredi, Edoardo Camurri, Gabriele Sorbo, e Igor Boni che dalle alle saranno in via Roma a pochi passi dal di Berlusconi.

L'Umanista Antonio Tevere ha chiuso ieri, nello stile del partito: a diretto contatto con la gente nel centro di via Borgone, presente il segretario Paola Balestra. Oggi, comunque, «monterà» banchetti nei mercati.

Il segretario regionale An, Ugo Martinat, con a fianco la senatrice Maria Grazia Siliquini, il capolista Agostino Ghiglia, l'assessore Antonio D'Ambrosio, l'avvocato Ennio Galasso, concluderà «questo mese di passione elettorale», in piazza Lagrange, dalla quale raggiungerà la manifestazione elettorale di Berlusconi. Ghigo e Rosso in piazza Carignano.

I verdi, infine, saranno a Pinerolo con Gardiol, Barrina, Viale, ma la capolista Enrica Pazè, bloccata in un ospedale dell'Uganda dov'è medico volontario.

IN BREVE

LIGURIA VALLE

Giocatori di videopoker vittime del borseggiatore

SAINT-VINCENT. Borseggiava i giocatori di videopoker al Casinò di St-Vincent. Con questa accusa la polizia ha arrestato ieri notte Gianluca Ferraro, anni, di Grugliasco. Gli agenti lo seguivano da qualche sera, tra le sale dei tavoli verdi, perché sospettato di furti ai clienti. E mercoledì lo hanno visto avvicinarsi a una donna impegnata ai videopoker della sala Vip. Ferraro le ha sfilato il portafogli dalla giacca appoggiata sulla spalliera della poltroncina, è stato fermato subito dopo. I duemilioni contenuti nel portafogli sono stati restituiti alla donna, mentre Ferraro è stato arrestato. Ad Aosta, inoltre, due giovanissimi nomadi sono stati fermati mentre tentavano di rubare a casa di un poliziotto.

Partita del cuore stadio biellese

BIELLA. Tutti allo stadio La Marmora domani pomeriggio per la «partita del cuore». In campo, contro una rappresentativa biellese (sindaco e presidente della Provincia inclusi) approda la Nazionale calcio tv. Non mancheranno Gene Gnocchi, Franco Oppini, Bruno dei Fichi d'India ma pure Walter Zenga e Stefano Tacconi. Arbitro della partita sarà Pierluigi Pairetto.

Bolaffi si aggiudica Bibbia rarissima

TORINO. Una pagina della prima edizione della Bibbia stampata da Gutenberg è stata acquistata ad un prezzo record di 110 milioni di lire. Se l'è aggiudicata il filatelista e collezionista torinese Alberto Bolaffi ad un'asta di Swann, a New York. E' una pagina del profeta Isaia del formato per 28 centimetri. E' partita da una base d'asta di 20 mila dollari.

Sul prezzo del latte trovato un accordo

TORINO. L'Alpilat, l'associazione dei produttori, e l'Assolatte industriale hanno firmato l'accordo regionale per la campagna che va dal 1° aprile 2000 al 31 marzo del prossimo anno. Rispetto al vecchio accordo il latte aumenta di 8,50 lire il litro più Iva ed è previsto un premio di 10 lire il litro per le stalle che producono latte di alta qualità.

Il contratto prevede il pagamento secondo il sistema a fasce di produzione e il prezzo aumenta in funzione del quantitativo di latte prodotto.

Ha commentato Pietro Depaoli, presidente dell'Alpilat: «L'aumento è certamente al di sotto delle nostre attese, tuttavia in linea con le attuali capacità negoziali della parte agricola».

Il reparto di pediatria ospita sala giochi

TORINO. Inaugurata ieri, nel reparto di pediatria dell'ospedale Mauriziano, una nuova sala giochi. Realizzata nell'ambito del progetto «Dash missione bontà», la sala misura circa 50 metri quadri, suddivisi in due spazi: una sala d'aspetto e una sala giochi e propria progettata per dare la sensazione al bambino di trovarsi in un ambiente familiare.

Giovane militare si toglie la vita

CASALE. Un militare di leva di 19 anni, in servizio a Vercelli, l'altra notte si è ucciso nei giardini pubblici di Casale, sparandosi in bocca con il fucile d'ordinanza. E' Gianfranco Mazzarino, abitante a Frassinello e che si sarebbe congedato a metà giugno. Si è allontanato dalla caserma «Scalise» mentre era di guardia e ha raggiunto Casale. All'origine del gesto non ci sarebbero problemi personali.

Giubileo blocca i lavori al Sacro Monte di

VARALLO. E' tempo di Giubileo e allora la Riserva naturale del Sacro Monte di Varallo decide di sospendere i lavori di «restyling» in corso d'opera e di rinviare tutto a settembre. Questo per non creare disagi ai fedeli che da Pasqua a settembre verranno in pellegrinaggio alla Gerusalemme valsesiana. Ma la decisione, comporterà poi una grande accelerata in autunno quando bisognerà recuperare il tempo perduto per non veder sfumare i finanziamenti messi a disposizione dalla Ue. «Non mi rimaneva che questa soluzione» spiega il presidente della Riserva naturale Enrico Pagano - In questo modo avremo anche a disposizione decine di parcheggi nelle aree ora occupate dai cantieri».

A Torino Esposizioni pietre di Genesis

TORINO. Rare ambre da Santo Domingo, conchiglie in via di estinzione, fossili millenari. Il mondo dei minerali, delle gemme e dei «grezzi» in passerella a Torino Esposizioni, da oggi a domenica, a «Génesis», la mostra-mercato con espositori provenienti da mezzo mondo: Madagascar, Canada, Polonia, Sud Africa, Russia, offrendo un approccio in parte scientifico, in parte didattico, sul tema della natura.

Cantanti sul palco «Palacantarello»

IVREA. Torna il Cantarello, la rassegna canora canavesana che esattamente un anno fa attirò duemila spettatori per la finale dell'edizione interpreti. Un centinaio di cantanti si sono finora confrontati eseguendo brani inediti. I venti migliori si sfideranno la di sabato 15 aprile nel Palacantarello, una tensostruttura da 1700 posti collocata nell'area commerciale di Burolo, a pochi chilometri da Ivrea.

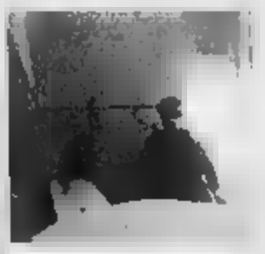

Malati di Aids in aumento allarme a Biella e Verbania

VERBANIA. «Situazione allarmante nelle province di Verbania e Biella. Un miglioramento netto a Torino, in calo a Novara e Vercelli, Cuneo e Asti e Alessandria». Questi, in sintesi, i dati sull'Aids diffusi dall'associazione Anlaids di Roma e riferiti all'ultimo censimento condotto dall'istituto Superiore della Sanità. Secondo le fonti Anlaids, il trend in Piemonte è in calo, in linea con l'andamento nazionale. Il Verbano Cusio Ossola però - dove i casi passati dal 12 del 1998 ai 13 del - è una delle province italiane che fanno registrare un aumento dei casi di Aids e di un di incidenza particolarmente elevato.

PROGRAMMI RTL TORINO

TO 94.4 Mhz - CN 94.3 - AT, AL 91.8 - VC, BI, NO e VB 94.5

Giornale Orario del Piemonte (in collaborazione con La Stampa) ore 6 - 7 - 8 - 9 - 10 - 11 - 12 - 13 - 14 - 15 - 16 - 17 - 18 - 19 - 20 - 21

20' minuto-Lo Sport ore 6,30 - 7,30 - 8,30 - 9,30 - 10,30 - 11,30 - 12,30 - 13,30 - 14,30 - 15,30 - 16,30 - 17,30 - 18,30 - 19,30 - 20,30.

6-9: Abitudine quotidiana; **8,25**: Prima pagina; **8,40**: Rassegna Stampa; **8,50**: Viabilità; **7,58**: Polizia Stradale; **8,06**: Prima pagina 20 anni prima; **9-12**: Musica e notizie; **9,30**: Viabilità Aeroporto; **10,10**: Previsioni del Tempo; **10,50**: Viabilità Ferrovie; **12-15**: Musica e Notizie; **12,10**: Temperature; **12,20**: Dediche; **13,50**: Viabilità Polizia Municipale; **14,20**: Dediche; **15-18**: Musica e notizie; **15,50**: Viabilità Ferrovie; **16,58**: Viabilità Municipale; **17,20**: Dediche; **18-21**: Abitudine quotidiana. In diretta da La Stampa; **21-24**: Musica e notizie; Notturno Musicale.

portomaurizio c'è...

Pasqua a Porto Maurizio

BAR TORREFAZIONE

Niki

di Gagliano A. [illegible] C. [illegible] ▪ Via Cascione, 88
Tel. 0183.652642 - 18100 IMPERIA

Pasqua!! Una sorpresa!!
[illegible] Idea 4 potete trovare le cose più curiose, adatte a lei e lui e per la casa dei futuri sposi

IDEA 4
dal 1963

Via Cascione [illegible] - [illegible] 650638

Vi ricordiamo le bomboniere più raffinate, per tutte le occasioni, confezionate con cura ed eleganti complementi d'arredo.

MARE BLU PESCHERIA

Via Cascione 81 - Imperia - Tel. 0183.651300

Torrefazione Brasiliana

Non solo caffè - Confezioni regalo

Via Cascione, [illegible] - Imperia - Tel. 0183.63100

La Scarpa

di [illegible]

[illegible] Mameli
Porto Maurizio

Riparazione [illegible]

e. lepre

Musica [illegible] ascoltare... MC e CD

Musica [illegible] fare.... Strumenti e Spartiti

Marche Importanti, Prezzi Interessantissimi.

[illegible] Cascione 124 - Imperia P. Maurizio
Tel. 0183.61247

Michelis Pierino & Paolo

FERRAMENTA - COLORIFICIO
UTENSILERIA - ANTINFORTUNISTICA
SERRATURE - CASSEFORTI
[illegible] - ARTICOLI RESTAURO
ELETTRICITÀ - IDRAULICA

Via Cascione 110 - 112
18100 IMPERIA P.M.
Tel./Fax 0183.61436

Compra nel centro storico! a portomaurizio c'è...

L'Antico Frantoio
"Censin da Bea"
(IM)
APERTO
giovedì, venerdì, sabato sera
pasqua e pasquetta
a mezzogiorno
In un ambiente rustico
cibi raffinati

LA STAMPA

IMPERIA-SANREMO
E PROVINCIA

Venerdì 14 Aprile 41

IMPERIA, VIA ALPIERI 10, TEL. 0183.7911 - FAX 0183.27.51.06 - E-MAIL: IMPERIA@LASTAMPA.IT - SANREMO, VIA ROMA 176, TEL. 0184.59.001 - FAX 0184.50.07.05 - E-MAIL: SANREMO@LASTAMPA.IT
PUBBLICITÀ: PUBLIKOMPASS S.P.A., VIA ROMA 176, TEL. 0184.50.15.55-56 / FAX 0184.50.11.29

Osteria
le antiche ricette locali
a base di olio extravergine
BORGOMARO (Im)
solo su prenotazione
tel. 0335.8212981/2

Cinque anni fa gli exit-poll fallirono le previsioni: allora i canditati erano 7 contro i 4 di oggi

Regionali, è partito il conto alla rovescia

Il consiglio di non affollare i seggi nelle ultime ore

Paolo Lingua
GENOVA

Antonio Di Giovine, prefetto di Genova e nello stesso tempo commissario regionale, è intervenuto ieri mattina, con lo stile del «bonus paterfamilias», a parlare dell'organizzazione tecnica per la densa giornata elettorale di domenica 16 febbraio, approfittando anche per dare «saggi consigli» ai cittadini che intendono recarsi alle urne. Il «consiglio» più importante venuto dal prefetto riguarda il voto «in Cesarini». Infatti, in passato (per la verità non in Liguria, piuttosto nel Sud) ci sono state «corse al seggio» nell'ultima ora, magari recuperando in extremis i certificati. La legge, ha ricordato il dottor Di Giovine, consente ai cittadini che alle ore 22 sono all'interno del seggio di votare. Così si sono verificate piccole code e piccoli ingorghi e si è, per forza di cose, cominciato le operazioni di scrutinio con mezz'ora e anche un'ora di ritardo.

Per quanto riguarda le operazioni di voto, il prefetto ha annunciato che si spera - magari incrociando le dita - che i sistemi avanzati informatici dovrebbero consentire un ritmo più accelerato per il riscontro dei dati elettorali. Ma sarà difficile, soprattutto se ci saranno degli spareggi in fotofinish, avere la certezza della coalizione vincente prima delle due se non della tre di notte. Sin qui le considerazioni ovvie, doverose da parte del prefetto. Ma in questi giorni la curiosità va a ritroso, perchè, dalle indiscrezioni ufficiose che trapelano dai due fronti principali dello schieramento politico, appare evidente - salvo sorpresa clamorose - che si potrebbe avere un testa a testa tra Giancarlo Mori e Sandro Biasotti per tutta la Liguria. Gli exit poll quindi potrebbero essere fallaci, come è già avvenuto in passato. A proposito del passato, s'è destato l'interesse di come andarono le cose nel 1995. Anche allora si parlava d'un finale sul filo di manciate di voti. La vittoria di Mori, per la verità, non fu squillante, ma superò Sergio Magliola di oltre quattro punti. La sua coalizione di cui non faceva parte Rifondazione Comunista che allora corse da sola, ottenne (dopo un flop degli exit poll che avevano dato la Liguria a Magliola) il 42,4% dei suffragi contro il centrodestra di Sergio Magliola che si fermò al 38%. All'interno della coalizione di centrosinista il Pds (oggi Ds) ottenne il 30,6%, i popolari il 6,7%, la coalizione dei socialisti, Segni e Alleanza Democratica si fermò al 3,5%, i Verdi al 2,9%. Dall'altra parte, Forza Italia ottenne il 24,4%, seguita da Alleanza nazionale con l'11,2%, il Ccd il 2,6%. Nel 1996 i candidati presidenti erano ben 7. La Lega Nord ottenne il 6,5%, Rifondazione Comunista toccò l'8,6%. Quella situazione fece aumentare nettamente il numero dei consiglieri regionali, passati da 40 a 45. Infatti, La Lega e Rifondazione ottennero 2 consiglieri ciascuno: questo portò a far crescere il numero degli eletti della maggioranza. Ce ne vollero 5 per arrivare al 60% di premio previsto dalla legge. Una eventualità che questa volta difficilmente potrà riprodursi, a meno che la «Lista Bonino» ottenga non un seggio ma due. Allora sarà probabile una situazione di pareggiamento per la lista che vincerà. La previsione è d'una aggiunta di tre seggi in più. Nel caso in cui la «Lista Bonino» si fermi a un solo eletto è proabile che il vincitore non vada oltre il premio degli otto candidati del «listino». Una fatto è certo dei 45 candidati che saranno eletti nella quota proporzionale, solo due sono sicuri di far parte del prossimo consiglio regionale: Mori e Biasotti.

ALTRI SERVIZI A PAGINA 43

Il prefetto Antonio Di Giovine

PROPORZIONALE

	Voti	%
Fronte Autonomista	2.418	0,2
Lega Nord	62.735	6,5
Pds	290.612	30,3
Popolari	64.748	6,7
Verdi	28.069	2,9
Patto Segni-AD-SI	34.039	3,5
Patto Solidarietà	9.006	0,9
Laburisti	4.338	0,5
Gente comune	794	0,1
Alleanza Nazionale	107.457	11,2
Forza Italia-Polo	234.165	24,4
Ccd	25.371	2,6
Pensionati	14.853	1,5
Rifondazione comunista	76.521	8
Lista Pannella	14.232	1,5

MAGGIORITARIO

	Voti	%
Fronte autonomista (Rovera)	3.465	0,3
Lega Nord (Chiappori)	68.654	6,5
Liguria Democratica (Mori)	446.412	42,4
Polo delle Libertà (Magliola)	400.193	38
Pensionati (Fatuzzo)	25.218	2,4
Rifondazione comunista (Tarantino)	90.756	8,6
Lista Pannella (Pezzuto)	17.533	1,7

I risultati dell'operazione «Scala Reale»: 470 macchinette sequestrate, 600 locali ispezionati, 200 denunce

Decreto mette al bando i videopoker in Riviera

Misure severe del questore: «Troppe le persone finite sul lastrico»

Maurizio Vezzaro
IMPERIA

Al bando in Riviera i videopoker. Lo ha disposto il questore Vincenzo Indolfi, preoccupato perchè il fenomeno delle slot stava raggiungendo livelli di guardia. Ha emesso un decreto in cui ordina ai sindaci di vietarne l'uso e di non rilasciare licenze. Più di un imperiese si è economicamente rovinato per puntare alle macchinette, rivelatesi «mangiasoldi» e nulla più. «Sono da considerare gioco d'azzardo. Non lasciano spazio all'abilità del giocatore, che si trova alla mercè di una scheda. Il provvedimento? Nasce dall'esigenza di tutelare le famiglie. Se ci sarà una reazione dei distributori, questa non mi troverà imbarazzato nè impreparato: non ho fatto che applicare le leggi. Danno economico? Lo era anche per quei "poveracci" che hanno perso la camicia per puntare al poker elettronico». Chi pensava di vedere trasformata Imperia in una nuova Las Vegas rimarrà deluso. Il paragone potrebbe reggere invece con Torino, dove il collega di Indolfi, il capo della polizia del Piemonte Nicola Izzo, ha imposto limitazioni. A Imperia però è andati oltre e l'offensiva delle forze dell'ordine contro il gioco illegale ha assunto toni da crociata.

Sono stati resi noti infatti i risultati conclusivi di un'operazione (denominata «Scala reale») che ha visto impegnate le Procure di Imperia e Sanremo e soprattutto la polizia postale. Da novembre a gli agenti dell'ispettore Ivan Bracco hanno ispezionato ben seicento bar dove i gestori si trasformavano all'occorrenza in croupier. Complessivamente sono state requisite 470 macchinette, alcune delle quali promettevano guadagni fino oltre venti milioni (duecento le denunce). «Battere la macchina era impossibile - spiega Bracco - Non c'era modo che uscisse la combinazione vincente, la scala reale appunto: le partite erano preimpostate».

I controlli hanno visto impegnati in ausilio i vigili di Sanremo, preziosissimi per il supporto logistico, e una schiera di periti. Il procuratore della Repubblica d'Imperia Filippo Maffeo, i primi a intravedere la pericolosità sociale dei videopoker, ha chiamato a collaborare tecnici informatici che hanno rivelato i segreti delle apparecchiature scoprendo codici e programmi e rivelandone le insidie. Facile immaginare che i provvedimenti della magistratura causeranno una levata di scudi degli operatori contro i sequestri. I distributori rischiano pesanti ammende e i gestori la chiusura da uno o sei mesi dei locali.

A sin. una fase della conferenza stampa col questore Indolfi e i pm Maffeo e Gagliano; a lato videopoker sequestrato

TAZZINO

AVOGADRO
L'ex leghista di Alassio si schiera con la sinistra

In un comunicato, il sen. Roberto Avogadro, eletto nelle file della Lega e poi entrato nel gruppo misto di Palazzo Madama, ha fatto chiarezza sulle sue posizioni politiche. L'attuale sindaco di Alassio ha lanciato un invito a tutti gli elettori per esprimere il loro voto a favore del candidato del centrosinistra. (a. b.)

CASA DELLE LIBERTA'
Chiusura della campagna in piazza Bianchi a Imperia

Ieri, in piazza Bianchi a Oneglia, si è chiusa per la Casa delle Libertà la campagna elettorale per le regionali. Erano presenti oltre il candidato alla presidenza, Sandro Biasotti, anche il sen. Giorgio Bornacin (An), l'on. Giacomo Chiappori (Lega) e l'on. Claudio Scajola (Fi). (a. b.)

«EMMA BONINO»
I candidati oggi in Valle Arroscia

I candidati della Lista Emma Bonino per la provincia, Salvatore Alesi e Gian Piero Bicolfi, accompagnati dal responsabile del comitato di coordinamento dei Radicali, oggi incontrano gli elettori dei Comuni dell'Alta e Bassa Valle Arroscia. (a. b.)

Il ministro Melandri a Sanremo e Ventimiglia

Prima, alle 15, visita ai Giardini Hanbury di Ventimiglia; poi, alle 17.30, l'intervento all'Ariston Roof di Sanremo a sostegno della candidata sindaco diessina Stefania Russo. E' il doppio impegno di oggi in Riviera per il ministro Giovanna Melandri (Beni Culturali, Spettacolo e Sport). Nel pomeriggio (dalle 16), la Rosso sarà anche in piazza Colombo al banchetto elettorale di Rifondazione comunista. (d. bo.)

MONARCHICI
Un presidio dei candidati stasera in piazza Colombo

In piazza Colombo, a Sanremo, dalle 19 alle 21 presidio di Alleanza Monarchica alla presenza dei vertici nazionali del partito, della candidata sindaco Rosella Amoroso e degli aspiranti consiglieri. (m. c.)

FORZA ITALIA
Gilardino chiude ad Arma la campagna per la Regione

Chiusura della campagna elettorale, questa sera alle 21 all'hotel Vittoria di Arma, per Piero Gilardino (Fi), candidato alla Regione e Lorenzo Barla («Progetto città», centrodestra), candidato sindaco a Taggia. I due candidati incontrano i cittadini e illustrano i loro programmi. (m. c.)

Campagna nelle piazze

Aids: in provincia il numero di casi è in diminuzione

IMPERIA. Calano i casi di Aids in Liguria. La situazione resta grave soprattutto a Genova e La Spezia (nello Spezzino gli unici dati in controtendenza), mentre c'è un miglioramento nelle province di Imperia e Savona. La regione è al settimo posto in Italia con 2333 malati. Per sensibilizzare l'opinione pubblica sul grave problema, dal 21 aprile fino a Pasqua partirà la campagna «Bonsai», promossa dall'Associazione nazionale per la lotta contro l'Aids in 92 piazze di piccole e grandi città liguri. Portando a casa un bonsai si contribuirà ad aiutare la ricerca scientifica.

Ancora sui dati: in provincia di Imperia nel '99 si sono avuti sei casi, contro i tredici dell'anno prima. Complessivamente, le persone colpite dalla malattia sono 319. Il numero di bambini infetti è stabile: sono in tutto una trentina. Chi desidera informazioni sull'iniziativa può telefonare allo 0340/3605095. (b. v.)

Elezioni regionali della Liguria
16 aprile 2000

Agente di assicurazione
Assessore ai lavori pubblici del Comune di Imperia
Consigliere della fondazione Ca. Ri. Ge.

IPATA AMORETTI

- Sviluppare le piccole e medie imprese
- Migliorare la viabilità
- Salvaguardare e riqualificare l'ambiente
- Rilanciare il turismo e rivalutare l'entroterra
- Fruire dei finanziamenti europei e statali
- Promuovere la difesa dei diritti degli anziani
- Collocare l'utente al centro dell'assistenza sanitaria

Il mio impegno!

francoamoretti@uno.it

ELEZIONI REGIONALI 2000
C.C.D. - CRISTIANO DEMOCRATICI

Il mio impegno per :

- un servizio sanitario più efficiente
- un reale rilancio turistico
- lo sviluppo di una agricoltura concorrenziale
- un potenziamento dell'artigianato
- un ruolo concreto dei giovani nella società

scrivi:

ADOLFO

VICE PRESIDENTE DELLA PROVINCIA DI
C.C.D. - CRISTIANO DEMOCRATICI

www.vittorioadolfo.it e-mail: vittorio.adolfo@uno.it

Recuperati dalla Regione i fondi dell'Unione Europea

Nel Ponente 250 miliardi per finanziare le imprese

GENOVA

Circa la metà degli abitanti della provincia di Imperia e un folto numero di Comuni sono coinvolti nei finanziamenti dell'«Obiettivo 2», quello che riguarda la piccola e la media impresa. Lo ha reso noto [redacted] a Genova [redacted] presidente della Regione, Giancarlo Mori.

Il «recupero» di Imperia [redacted] importante dopo le «disgrazie» dei mesi scorsi sui finanziamenti straordinari dell'Ue a causa [redacted]ei contrasti di «mappatura» di territorio tra la Regione stessa e il ministero del Tesoro. Per quella «perdita» hanno subito tagli [redacted] finanziamento soprattutto le province di Genova, Savona e La Spezia. Imperia, che ha una struttura produttiva differente, «tiene» e dovrebbe strappare una tranche di finanziamento che dovrebbe oscillare sui 250 miliardi.

L'«obiettivo 2» prevede per il 2000 circa 1600 miliardi per tutta la Liguria. Metà della cifra è messa disposizione dall'Unione Europea, l'altra metà viene invece finanziata direttamente dalla Regione, che ha provveduto alla «mappatura» del territorio.

Imperia sarà [redacted] prima, spiegano in Regione, [redacted] usufruirne e sarà importante nella prospettiva degli investimenti produttivi dei prossimi anni: occorre ovviamente [redacted] perdere l'appuntamento con questi fondi per non mandarli nei residui irrecuperabili».

I Comuni in «pole position» sono: Apricale, Badalucco, Camporosso, Carpasio, Ceriana, Cervo, Cesio, Chiusanico, Chiusavecchia, Cipressa, Costarainera, Diano Marina, Dolceacqua, Dolcedo, Imperia (ma solo per un'area di 15 mila abitanti), Molini di Triora, Montalto Ligure, Perinaldo, Pieve di Teco, Pontedassio, S[redacted] Bartolomeo al Mare, San Biagio della Cima, San Lorenzo al Mare, Sanremo (soltanto per una tranche di 4 mila abitanti), Santo Stefano al Mare, Seborga, Soldano, Taggia, Triora, Vallebona, Vallecrosia, Vasia, Ventimiglia (per circa [redacted] mila abitanti circa 2000 resteranno fuori). Nel complesso si copriranno territori per 105.247 abitanti.

Ci sono poi 18 mila abitanti che rientrano in una «seconda fascia», ovvero di aree comunali che hanno diritto a finanziamenti, ma in [redacted]re dei precedenti. In termine tecnico sono i cosiddetti «fashing out». Sono Airole, Aquila d'Arroscia, Borgomaro, Caravonica, Castellaro, Castelvittorio, Civezza, Cosio di Arroscia, Diano Arentino, Diano Castello, Diano San Pietro, Isolabona, Lucinasco, Mendatica, Montegr[redacted] Pian Latte, Olivetta San Michele, Pietrabruna, Pompeiana, Pornassio, Prelà, Ranzo, Rezzo, Riva Ligure, Rocchetta Nervina, Terzorio, Vessalico e Villa Faraldi.

Restano esclusi territori per oltre 93 mila abitanti: i Comuni di Bordighera e Ospedaletti, oltre alle tranche di territorio e di abitanti, già citate, di Imperia, Sanremo e Ventimiglia. [p. l.]

Siglato il Patto territoriale

La firma dell'intesa in Provincia
Progetti a sostegno dell'agricoltura

IMPERIA

Accelerazione nelle procedure di autorizzazione di investimenti produttivi e corsie preferenziali per iniziative attinenti allo sviluppo economico. E' quanto si propone [redacted] «Patto territoriale per l'agricoltura», sottoscritto in Provincia.

Con tale atto, le parti firmatarie si [redacted] proposte di attivare infatti una fase di sviluppo per le imprese private [redacted] gli enti locali che hanno già presentato i loro progetti.

[redacted] protocollo d'intesa è stato sottoscritto dai rappresentanti della Provincia, in qualità di ente proponente, da quelli della Regione, della Camera di Commercio, delle organizzazioni sindacali, delle associazioni degli agricoltori, delle cooperative, delle Comunità Montane e di oltre 40 Comuni del territorio provinciale.

Spiegano in Provincia: «Con [redacted] firma, gli attori istituzionali si impegnano, ciascuno nell'ambito delle proprie competenze, ad accelerare le procedure di autorizzazione, connesse alla realizzazione di investimenti produttivi nel settore agricolo e, più in generale, ad accordare [redacted] corsia preferenziale per l'iter approvativo degli interventi, appunto contenuti nel Patto».

Grazie alla presentazione dei progetti, i Comuni e [redacted] Comunità Montane potranno ora ottenere i finanziamenti. [a.b.]

Aiuti per l'olivicoltura a Imperia

Trattativa conclusa l'altra sera, prezzo top-secret: si parla di mezzo miliardo

L'Imperia-calcio a un genovese

E' Milo Durante, presto sarà il presidente

Stefano Delfino

IMPERIA

L'Imperia calcio ha trovato a Genova [redacted] nuovo padrone. Come era trapelato già [redacted] qualche tempo, [redacted] società nerazzurra è stata acquistata da Milo Durante, l'amministratore delegato della «Mckenzie, Durante&Partners», società di consulenza, specializzata nella qualità aziendale e ambientale. La cifra è «top secret», [redacted] vocifera - tenuto conto dei debiti e del capitale giocatori - che possa aggirarsi intorno al mezzo miliardo.

Per la squadra, che si dibatte nei bassifondi della classifica dopo la sfolgorante stagione scorsa, culminata nella promozione in C-2, e che [redacted] attesa da due turni consecutivi in casa contro Viareggio e Meda, è una notizia tonificante, una schiarita, dopo tante nuvole nere. Diego David, amministratore unico della Srl, è soddisfatto: «Si[redacted] riusciti [redacted] concludere positivamente l'operazione, avviata qualche [redacted]imana fa».

L'accordo è stato siglato l'altra sera, dopo [redacted] incontro nella sede di piazza d'Armi, presso lo stadio. E a dare la notizia è stato proprio il dottor Durante: «Successivamente all'espletamento delle formalità tecnico giuridiche, affidate a professionisti di fiducia, nominati dalle parti, sarà ufficializzato il nuovo assetto societario, con il relativo organigramma». E' scontato, tuttavia, che Durante assumerà presto la carica [redacted] presidente.

Spiega Durante: «La scelta [redacted] volontà di intervenire in termini fattivi [redacted] una situazione di crisi che [redacted] subito risolta, per rispetto e riconoscenza a una città che sia in persona degli amministratori pubblici, sia dei singoli cittadini, ha dimostrato grandi capacità di accoglienza e di disponibilità umana, a dimostrazione della serietà degli intenti e delle prospettive, già ampiamente individuate, di costruire [redacted] futuro alla società, non solo un episodio».

E il primo [redacted] stato quello di affidare al dottor Franco Costa, vicepresidente del Genoa all'epoca di Spinelli, la ristrutturazione del settore giovanile, «per far sì che lo [redacted] torni a essere punto strategico di riferimento, sia sportivo, che sociale, nel contesto calcistico [redacted] Ponente ligure». E già si parla [redacted] «gemellaggi» con club importanti, dal Real Madrid al Bayern di Monaco. Sognare fa bene, ma dopo l'esperienza della «gestione Cipolla» sarà anche meglio tenere i piedi ancorati al suolo.

L'Imperia calcio (qui una fase di gioco al "Ciccione") ha un nuovo proprietario

[redacted] CITTA'

INTERVENTI

Pieve, oltre 1 miliardo per le [redacted] opere

Il sindaco [redacted] Pieve di Teco, [redacted] Burnengo, ha [redacted] noto l'elenco delle opere [redacted] intende realizzare entro la fine dell'anno: 145 milioni [redacted] impegnati per lavori di sistemazione e ripristino dei depuratori delle frazioni Muzio e Lovegno, oltre 581 [redacted] destinati per interventi sui depuratori di Moano, Nirasca, Acquetico e Calderare, altri 581 serviranno per sistemare le condotte fognarie e ripristino del selciato stradale nella zona rotonde di Pieve [redacted] Teco. Inoltre il Comune spenderà 222 milioni per realizzare l'ascensore nel palazzo comunale. [a. b.]

ARTIGIANATO

Agevolazioni e aiuti per 300 imprese liguri

Il Comitato Tecnico Regionale dell'Artigiancassa ha approvato la [redacted] di agevolazioni per circa 20 miliardi a favore di 300 imprese liguri. La notizia ha avuto commenti soddisfacenti da parte della Confartigianato e della Cna imperiesi. [a. b.]

AMBIENTE

Una raccolta di fondi da parte del WWF d'Imperia

Domani dalle [redacted] alle 19, in via San Giovanni a Oneglia la sezione [redacted] WWF di Imperia organizzerà un banchetto per la raccolta di fondi. L'iniziativa ha [redacted] finalità il sostegno delle attività dell'associazione e in particolare per il sosten[redacted] delle oasi autogestite. [a. b.]

TURISMO

Campo da golf a Diano La replica della Giunta

«Il campo da golf si farà. Con o senza i cosiddetti imprenditori, se necessario con l'esproprio dei terreni interessati»: è la ferma risposta della Giunta alle proteste del gruppo che [redacted] presentato un progetto per realizzare l'impianto [redacted] località Ciapasso. Ancora la Giunta: «A parole promettono alla cittadinanza astronomiche presenze turistiche, nel concreto si rivelano tradizionalissimi speculatori edilizi anni Settanta. Chiamati ad attivare le procedure dettate dai regolamenti regionali, questi imprenditori si sono dileguati, ed ora si fanno vivi [redacted] il più bieco ricatto. Per loro, [redacted] campo da golf è solo un optional, il [redacted] interesse è la [redacted] a edificare [redacted] mila metri cubi nel posto più bello del Dianese». [b. v.]

ANIMALI

Trovato cane dalmata perduto in viale Matteotti

E' stato raccolto [redacted] Matteotti [redacted] bellissimo [redacted] «Dalmata» che probabilmente non ha saputo più ritrovare [redacted] strada di casa. Per informazioni si può telefonare al seguente numero: 0184-41714. [b. v.]

Vittima la fidanzata

Furto di [redacted] pena di 20 mesi [redacted] giovane ciclista

IMPERIA. Un anno e otto mesi di reclusione più un milione di multa e il pagamento delle spese processuali. E' questa la condanna inflitta dal giudice Laura Russo a un fidanzato che si era appropriato dei risparmi della sua ragazza per comparsi costose mountain bike e partecipare così [redacted] campionati dilettanti. Salvatore B., 26 anni, di Imperia, ciclista per hobby, doveva rispondere di furto, falso, indebito utilizzo delle carte di credito della fidanzata, una ragazza che, per causa sua, ha avuto una forte crisi depressiva.

I problemi erano sorti dopo che i familiari della giovane, assistiti dall'avvocato Pollucci, avevano scoperto il «dissanguamento» dei conti correnti. Salvatore B. avrebbe speso milioni altrui per mantenere il costoso hobby, non rinunciando a trasferte e biciclette da professionismo. All'epoca dei fatti era sta[redacted] denunciato. La ricostruzione delle spese, fatte con [redacted] carte di credito, [redacted] stata portata avanti dall'investigatore della Procura Luigi Mingherlino. [a. b.]

Si è concluso [redacted] corso di formazione tenuto da medici ed esperti

I bambini e gli infortuni in classe Docenti a scuola di prevenzione

Angelo [redacted]

IMPERIA

La collaborazione intervenuta tra ospedale e scuola ha consentito di realizzare, [redacted] giorni scorsi, un importante [redacted] di formazione riservato ai docenti. L'iniziativa aveva lo scopo di portare la necessaria informazione agli operatori scolastici al fine di prevenire gli incidenti e, comunque, di effettuare le altrettanto importanti operazioni di pronto soccorso in caso di infortunio degli allievi.

Hanno partecipato all'iniziativa gli insegnanti del 2° e 3° Circolo didattico di Imperia. Complessivamente hanno seguito [redacted] le lezioni [redacted] sessantina di maestri che hanno avuto modo di praticare [redacted] varie tecniche di intervento su appositi manichini e approfondire specifici argomenti mediante lezioni teoriche e una serrata discussione.

Sono stati coinvolti nel progetto operatori medici e infermieri della Pediatria di Imperia, gli operatori del «118» e il Comitato della Croce Rossa di Imperia.

Il programma delle lezioni comprendeva gli aspetti generali degli incidenti in età infantile, la prevenzione, l'emergenza in ambiente scolastico e infine l'addestramento pratico delle tecniche di rianimazione pediatrica.

In tutto si è trattato di sette incontri di due ore ciascuno con animazione, proiezione di diapositive, diffusione [redacted] materiale informativo e addestramento su appositi manichini con valutazione.

I risultati sono stati più che soddisfacenti, tanto che, i promotori dell'iniziativa [redacted] intenzionati a ripetere il corso l'anno prossimo.

CARTA SANITARIA PRESENTATA A IMPERIA

E' stata presentata ieri a Imperia, in anteprima nazionale, la Carta Sanitaria del cittadino. Si tratta di [redacted] autentico «archivio» di dati che riguardano la salute del titolare [redacted] documento. L'iniziativa è del Ministero della Sanità che nell'ambito del progetto europeo Netlink, distribuirà la carta, per ora a livello sperimentale. In provincia di Imperia [redacted] 43 mila gli assistiti che potranno avere questa importante documento elettronico e che potranno usufruire dei servizi sanitari sia all'interno dello Stato sia in alcune località estere. Ieri per presentare la novità era presente a Imperia [redacted] Ministro Rosy Bindi. L'incontro ha avuto luogo nell'aula magna della scuola infermieri dove [redacted] intervenuti il presidente della Regione Giancarlo Mori, il direttore generale Luciano Grasso, Nerina Dirindin del Dipartimento della programmazione del Ministero oltre i progettisti Netlink. Il Ministro Bindi ha chiuso il pomeriggio con un suo intervento. [a. b.]

Domani i funerali

Morto Oneglio l'«anima» della Mari[redacted]

IMPERIA. E' morto ieri pomeriggio, nella sua casa di Piani, Maurizio Oneglio. 73 anni, operatore turistico: ammalato da tempo Oneglio ha lasciato la moglie Rosa Maria [redacted] tre figli Gian Luca, Giano Marco e Nicoletta.

Di carattere cordiale e , meglio conosciuto e chiamato da tutti [redacted] l'appellativo de «U maistru», Oneglio è stato una delle figure più note e popolari del dopoguerra imperiese. Eletto per tre legislature consigliere comunale del gruppo [redacted]sta [redacted] stato soprattutto, come dirigente del Circolo Velico, uno dei fautori e animatori dello sviluppo turistico del porto di Porto Maurizio. Nel [redacted] privato aveva gestito per molti anni lo stabilimento balneare della Marina che da lui ha preso il nome «Oneglio» che aveva molto sviluppato portando anche qui le [redacted] doti di organizzatore e di buon carattere.

I funerali si svolgeranno domani alle 9.30 nella Chiesa parrocchiale di Piani nel [redacted] Cimitero sarà poi sepolto.

LETTERE AL [redacted]

I giardini [redacted] Sanremo sono troppo sporchi?

Siamo un gruppo di genitori interpreti dell'opinione di un po' tutte le mamme e papà che portano i lori bimbi nei parchi giochi della città. Fermo restando l'ottimo lavoro svolto fin qui dall'amministrazione, tali spazi presentano numerosi gravi problemi e mancanze, qui riassunti, [redacted] ben evidenziati dalla documentazione (anche fotografica) allegata alle 400 firme depositate in Comune lo scorso settembre, e riguardante in particolare i giardinetti di corso Trento-Trieste e quelli di corso Salvo D'Aquisto.

Nonostante quasi tutti i giochi riportino [redacted] targhetta che espressamente prevede debbano essere sottoposti a manutenzione semestrale ci sono corde tagliate, maniglie assenti o lasche, bulloni allentati. I giochi [redacted] stati posti [redacted] loco secondo la logica dell'intervento «una [redacted] per essere poi totalmente dimenticati. Ci si augura che non [redacted] debba attendere che qualche bambino si faccia male prima di intervenire!

Ci sono giochi intoccabili dallo strato di sporco che li ricopre. In altri si posano indisturbati i piccioni, coprendo tutto di guano (quando addirittura questo non cade direttamente sulle teste dei bambini). Essendo poi spazi totalmente aperti, i cani possono scorazzarvi liberamente e farvi i [redacted] bisogni. E' quindi indispensabile che lo spazio destinato ai bambini sia in qualche modo delimitato, e periodicamente anche lavato e igienizzato. La superficie ai giochi dovrebbe essere totalmente ricoperta di tartan e non in asfalto come quella attuale, per minimizzare le conseguenze delle cadute.

Alcuni parchi giochi si trova[redacted] nelle vicinanze di strade dove passano auto e moto. Non essendo questi luoghi in genere cintati, i bambini giocando possono venirsi a trovare improvvisamente per la strada, con gli ovvi pericoli del caso: andrebbero quindi chiusi almeno con una staccionata. Pensiamo che questi tre punti, anche per specifi[redacted] disposizioni di legge, avrebbero già dovuto trovare risposta.

Luciana Pignanelli, Sanremo

Diano, hotel a rischio Interviene l'assessore

Con riferimento all'articolo del 7 aprile dal titolo «Approvato [redacted] Consiglio il PUC con il voto contrario dell'opposizione-Dia[redacted] metà alberghi a rischio» [redacted] necessarie alcune rettifiche: l'opposizione non ha votato contro, ma si [redacted] e, per quanto concerne gli alberghi, si precisa che sino ad oggi gli albergatori [redacted] meno di 45 posti letto erano condannati a vita a fare gli albergatori. Con il nuovo piano viene data la facoltà di chiudere e chi vuole conti[redacted] avrà la possibilità di espandersi [redacted]di migliorare, in quanto il nuovo piano concede un supplemento di cubatura, al fine di potersi adeguare al mercato. Stupisce la presa di posizione dei consiglieri di Forza Italia, che a parole propugnano il «liberalismo», ma in effetti [redacted] comportano secondo le migliori tradizioni del dirigismo «marxista».

Ing. Vincenzo De Giorgi, Diano Marina

Scrivere alle redazioni di Imperia, via Alfieri 10, e di Sanremo, via Roma 176

NUMERI UTILI

[redacted]LANZE (tutta la provincia)

118 Imperia Soccorso

[redacted]

Imperia: 118 (numero unico). Bordighera: 252.525. Vallecrosia: 295.456. Camporosso: 28.191. Cervo - S. Bartolomeo: 405.353. Diano Marina: 494.112. Dolceacqua: 206.878. Ospedaletti: 505.050. [redacted] Teco: 36.377 [redacted]: 279.700. Pornassio: 325.132. Riva L.: 485.754. S. Stefano: 486.000. Sanremo: 0184-505 050. Arma di Taggia: 0184-41 444. Ventimiglia: 250.722 (anche amb. veterinaria)

[redacted] DI TURNO

Le farmacie restano aperte dalle 8 alle 12 e dalle 16 alle 19,30 eccetto quelle di turno. Imperia: Borgo San Moro, via Sant'Agata 1/a, tel. 0183710674; Massabò, via Cascione 146, tel. 018361167. Sanremo: Alla Foce, corso Matuzia 175, tel. 0184502233.

Farmacie [redacted] reperibilità in provincia: Ventimiglia: Quaglia, [redacted] Cavour 47/a, tel. 0184351268 Diano-Cervo-S. Bartolomeo, notturno comprensorio: Valini, via Scola 6, tel 400112 (San Bartolomeo) Arma di Taggia: Revelli, via Queirolo 42, tel 018443058 Bordighera-Vallecrosia: Gozo, via Col Aprosio 466 tel 0184 256044 (Vallecrosia) Camporosso: Menassero, via Vittorio Emanuele 62, tel 0184288191. Dolceacqua: Muratorio, piazza Matteotti 2, tel 0184-206 133 Ospedaletti: Marcoz, via Matteotti 108/108, tel 0184-689 015 Pieve di Teco: Cappi, corso Ponzoni 70, tel 0183-36 209 Riva Ligure: Nuvoloni, piazza Sasso 42, tel 0184-485.754. Santo Stefano al Mare: Nuvoloni, piazza Cavour 14, tel 0184-485 882.

OSPEDALI

EMERGENZA SANITARIA: il 118 ha sostituito i numeri per l'emergenza di Ventimiglia-Bordighera, Sanremo emergenza, Imperia soccorso e serve per la richiesta urgente di un'ambulanza. Ospedali: Imperia: 0183-7941 Sanremo: 0184-5361. Bordighera: 0184-2751. Costarainera: 0183-91 524. GUARDIA MEDICA: notturna e festiva tel 167-564 400. Guardia odontoiatrica orario 9-12, tel 0183-299 908.

VIGILI DEL FUOCO: 115.

GUARDIA FORESTALE: 1515.

GUARDIA COSTIERA: 1530.

IN CITTA' [redacted]

IMPERIA

Lezione di infortunistica

Oggi alle 15.45, nella sede dell'Unitre, in piazza Ulisse Calvi 1, l'avv. Antonella Cotta parlerà sui problemi di infortunistica. Alle 17, seguirà [redacted] corso di educazione fisica curato da Anna Maria Ferro e Giovanna Banchi. [a. b.]

IMPERIA

Ginnastica col Tai Chi

Si svolgerà oggi alle 9.30 al Filo d'Argento, in Salita Padri Minimi [redacted] a Oneglia, un corso di ginnastica tonico rilassante con il sistema cinese del Tai Chi Chuan. Nel pomeriggio dalle 16 alle 17 sarà anche [redacted] funzione per i soci l'ambulatorio infermieristico. [a. b.]

IMPERIA

Mostra [redacted]

Domenica si svolgerà a Ventimiglia una importante mostra mercato. Saranno in esposizione [redacted] nelle circostanze articoli di artigianato, prodotti agricoli [redacted] [redacted] biologici e animali domestici. [a. b.]

SANREMO

Escursione naturalistica

Si svolgerà lunedì 24 [redacted] una escursione [redacted] San Romolo [redacted] Monte Bignone. L'iniziativa [redacted] promossa dalla cooperativa «Liguria da scoprire». Per informazioni è necessario telefonare allo 0183-290213. [a. b.]

IMPERIA

Corso [redacted] aggiornamento

Venerdì [redacted] alle 17, a palazzo Guarnieri, Piazza Pagliari 4 [redacted] Porto Maurizio (rione Parrasio), lo storico Gianni de Moro, esperto di questioni locali, terrà [redacted] conferenza sul tema: «La valle del [redacted] L'iniziativa [redacted] nel [redacted] di aggiornamento per docenti p[redacted] dall'Istituto Internazionale di Studi Liguri di Imperia. [a. b.]

[redacted]

Museo etnografico

E' aperto nel Castello [redacted] Clavesana l'interessante [redacted] etnografico del Ponente. L'ingresso è libero. L'orario di visita è fissato dalle [redacted] alle 13 e dalle 16 alle 20. [a. b.]

Oltre 41 mila i voti dispersi nell'ultima tornata per l'elezione del Consiglio di via Fieschi

Regionali 2000, il meccanismo del voto

L'incognita delle schede nulle e dell'astensionismo

SAVONA

Furono più di 41 mila le schede annullate alle ultime elezioni Regionali. Le novità di un sistema in [illegible] evoluzione, la possibilità del cosiddetto voto disgiunto e la confusione creata dal listino proporzionale avevano sconvolto [illegible] tal punto le abitudini degli elettori da provocare una [illegible] di errori. Un rischio che, insieme al fenomeno dell'astensione, rappresenta una delle incognite su cui dovranno misurarsi i candidati in [illegible] contesa che si deciderà sul filo [illegible] lana. L'interesse è accresciuto dal fatto che per [illegible] prima gli elettori potranno el[illegible]re direttamente il presidente della Regione. Risulterà eletto chi prenderà più voti. Una curiosità: nella remotissima eventualità che due candidati ottengano l'identico numero [illegible] consensi, diventerà presidente quello che potrà contare sulla coalizione più votata. In caso di ulteriore parità, la presidenza sarà ass[illegible]nata al più anziano.

Per quanto riguarda il voto, come si può notare negli schemi riprodotti qui accanto, gli elettori avranno la possibilità di esprimersi in vari modi. Segnando uno dei simboli delle liste provinciali, il voto verrà esteso automaticamente al presidente collegato. L'elettor[illegible] potrà inoltre indicare il cogno[illegible] di un candidato sulla riga che si trova accanto al simbolo, per esprimere anche una preferenza per eleggere un consigliere.

Esiste anche il cosiddetto voto «disgiunto» che consente di assegnare un [illegible] a una lista provinciale e un altro a un presidente che non è collegato ad essa.

Infine, si può votare solo per uno dei presidenti, contrassegnan[illegible] con la matita il [illegible] e il simbolo del raggruppamento. In questo [illegible] del voto beneficia solo il candidato presidente e non i partiti che lo sostengono.

In seguito alle modifiche apportate alle norme, quest'anno i presidenti delle Regioni verra[illegible] eletti direttamente dai cittadini. La ripartizione dei seggi avviene con due differenti criteri. L'80 per cento dei seggi viene assegnato con il sistema proporzionale alle liste provinciali in base al numero di voti ottenuti. La rimanente quota del 20 per cento, il cosiddetto «listino», viene invece assegnata alla coalizione vincente per consentire al presidente di governare con sufficiente tranquillità.

A questo proposito, il sistema elettorale prevede un'ulteriore complicazione. Se la coalizione del presidente eletto ha ottenuto meno della metà dei seggi del Consiglio, tutti i componenti del listino vengono eletti nell'assemblea regionale. Se, malgrado il listino, la coalizione di maggioranza non raggiunge il 55 per cento dei seggi, scatta un premio di governabilità supplementare. E' il caso che si è verificato nel precedente mandato, quando sono stati eletti 43 consiglieri anzichè 40. Se invece la coalizione del presidente vincente ottiene più del 60 per cento dei seggi, entra in Consiglio solo la metà dei componenti del listino. [e. b.]

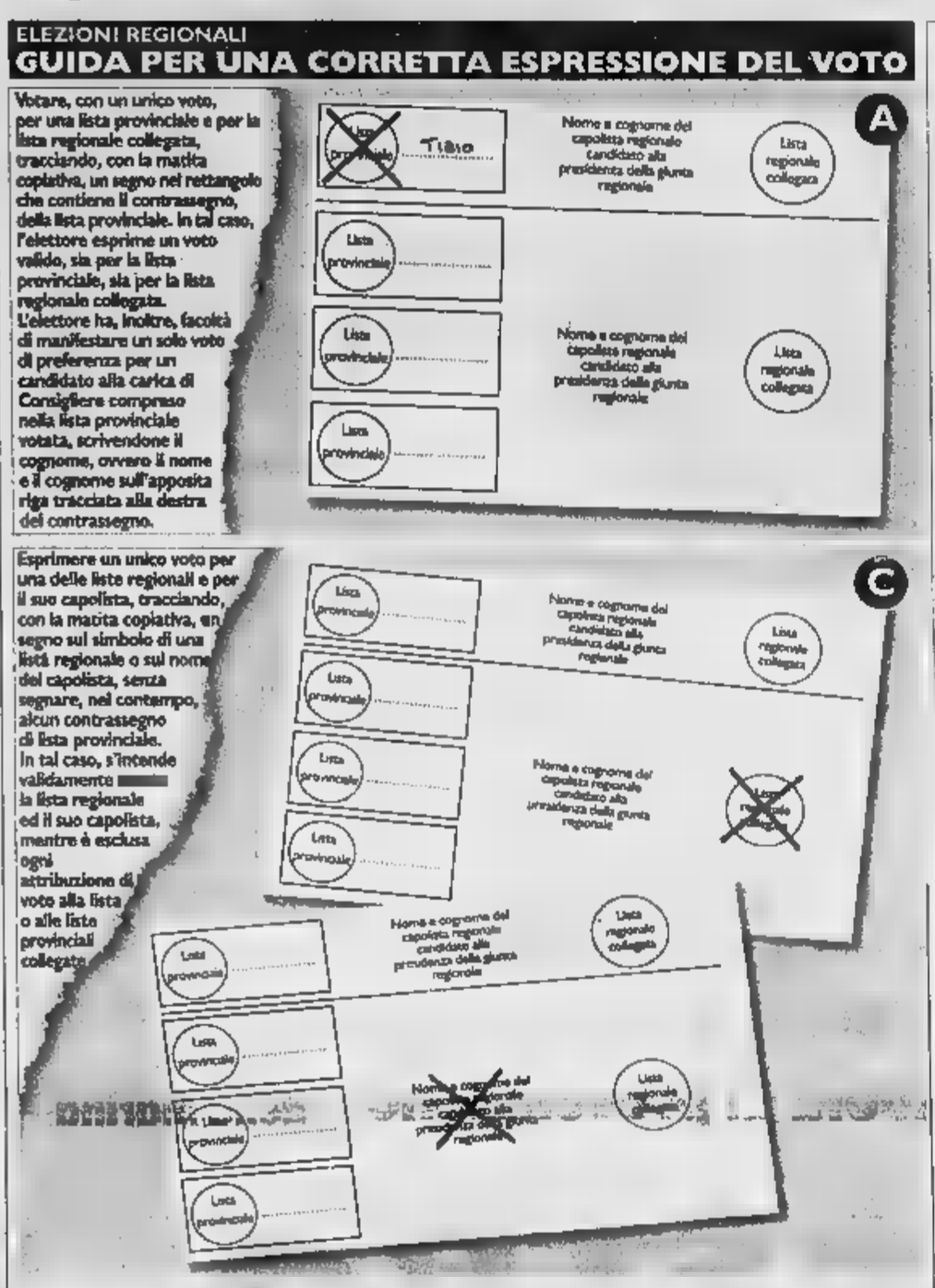

Scrutini, si comincia alle 22

Prima la presidenza, poi il Consiglio

GENOVA

Gli scrutini [illegible] immediatamente, appena i seggi saranno chiusi. Non [illegible] saranno interruzioni nel lavoro di spoglio: si comincerà a calcolare i risultati, più semplici, dei candidati presidenti. Poi si passerà ai voti di lista e alla ripartizione dei seggi sulla base proporzionale. Infine sarà la volta dei voti di preferenza ai singoli candidati per stabilire chi sarà eletto. A questo punto si aggiungeranno alla coalizione e al presidente vincitore i voti del listino. Qui avremo delle possibili «variabili»: infatti la coalizione di maggioranza dovrà raggiungere il 60% dei voti per essere al sicuro dai «ribaltoni»: per esempio, [illegible] il consiglio dovesse restare a 40 seggi la maggioranza dovrebbe avere almeno 24 consiglieri. Per questo, se una parte dovesse vincere in maniera molto netta non sarebbe [illegible] usufruire degli otto del «listino» ma solo quanti [illegible] basta per arrivare al 60%. Se invece con l'aggiunta degli otto non si dovesse arrivare al 60% [illegible] aggiungeranno tanti consiglieri quanti ne basta. La volta scorsa, infatti, invece di 40 il consiglio toccò i 45 (non si può superare, per legge, i 50) per [illegible] quadrare i conti. Ovviamente gli «aggiunti» sono scelti, [illegible] il sistema proporzionale, tra i partiti della coalizione vincente. C'è infine una novità rispetto al 1995: i candidati presidenti dei due schieramenti che hanno raggiunto il maggior numero di voti sono automaticamente eletti. Il «perdente» porta via il seggio all'ultimo degli eletti dlle suo schieramento. [p. l.]

ELEZIONI REGIONALI 16 APRILE 2000 (scheda verde)

Angelo
LIMARELLI

- Nato a Imperia il 25 - 10 - 1947
- Coniugato con 2 figlie
- Ingegnere, libero professionista
- Sindaco di Villa Faraldi dal 1983
- Già Segretario Provinciale P.P.I.

CANDIDATO AL CONSIGLIO REGIONALE

Il mio impegno per:

- UNA REGIONE PIU' VICINA AL CITTADINO
- UN FORTE IMPEGNO SOCIALE
- PER FAR BENE

votate: LIMARELLI

e per il Presidente GIANCARLO MORI

Il Consiglio Regionale Liguria della Federazione Italiana della Caccia comunica [illegible] soci che [illegible] candidati nelle prossime elezioni regionali i federcacciatori:

- *CHIAPPORI GIOBATTA di Camporosso (CCD)*
- *CHIERICO NUCCIO di Balardo (AN)*
- *LANZA ONORATO di Sanremo (FI)*

dichiarano di aderire con convinzione [illegible] programmi e alle proposte formulate dalla Federazione Italiana della Caccia per una politica di sostegno e di valorizzazione della cultura e dell'economia rurale, delle quali la caccia è l'espressione.
Si impegnano altresì a mantenere gli opportuni contatti con la Federazione Italiana della Caccia per affrontare congiuntamente i problemi che si evidenzieranno nel corso della legislatura.

IL PRESIDENTE REGIONALE
Matteo Anfossi

MESSAGGIO ELETTORALE COMMISSIONATO DA MATTEO ANFOSSI

I CD-ROM DELLA STAMPA
tutto compact LA STAMPA
800-011959
DAL LUNEDÌ AL VENERDÌ CON ORARIO CONTINUATO DALLE ORE 8,30 ALLE 19,00
www.lastampa.it

Società trasporti cerca in provincia di Imperia ex
IMPIEGATO/A
ag. assicurazioni o/o ex
LIQUIDATORE DANNI
anche in pensione
Inviare dettagliato curriculum
Fax [illegible]

ELEZIONI DEL CONSIGLIO REGIONALE, 16 APRILE 2000

Piero
GILARDINO

Nato l'11/11/55 a Taggia, imprenditore, Sindaco di Taggia dal '93 al gennaio 2000, Presidente Comunitá Montana Argentina-Armea, Presidente Sanremo Promotion.
Per una crescita economica, per uno sviluppo di costa ed entroterra, per [illegible] tutela dell'ambiente, per un reale rapporto tra amministrazione [illegible] cittadino, scegli un nuovo modo di fare politica, scegli chi lavora per ottenere risultati concreti.

www.gilardino.com
e-mail: Reg2000@gilardino.com

FORZA ITALIA
GILARDINO

NUOVA MICRA JUNIOR CON CLIMATIZZATORE A L. 15.900.000.

Prezzi IPT esclusa	Junior 3P 1.0 16V L. [illegible]	Junior 3P 1.0 16V [illegible]	Junior 3P Plus 1.0 16V L. 15.900.000
Airbag	•	•	•
Immobilizer	•	•	•
Cerchi maggiorati		•	•
Climatizzatore			•
Alzacristalli elettrici			•
Chiusura centralizzata			•
Servosterzo			•

Micra è disponibile anche a 5 porte e diesel.
[illegible] concordata con i Concessionari [illegible].

[illegible] Numero Verde 800-185-000

www.nissan.it

*Esempio Proposta Nissan su Micra Junior 3p 1.0 16v: anticipo L. 4.930.000, 24 rate mensili di L. 159.000 ultimo versamento/valore minimo garantito L. 8.745.000. TAN 7,75%. TAEG 9,59%. Offerta valida fino al 30/04/00.

GODITI IL FRESCO CON L. 159.000* AL MESE E 3 ANNI O 100.000 KM. DI GARANZIA.

NISSCOM SRL
SANREMO - Via Armea, 94 - **Tel. 0184.515050**
IMPERIA - Via Nazionale, 70 - **Tel. 0183.273000**

NISSAN
AUTO MIGLIORI PER [illegible]

PALESTRA

CLUB

Via San Lorenzo, 4
Bordighera
0184.261648
0335.6746307

INAUGURAZIONE DOMENICA 16 APRILE ORE 17,30
Con dimostrazione pratica di tutte le Discipline

A chi si iscriverà il giorno dell'inaugurazione vantaggiose offerte su abbonamenti trimestrali/semestrali/annuali

[illegible] • STEP
[illegible] • BODY PUMP • STEP
[illegible] • ARTI MARZIALI
[illegible] • CORSI DI LATINO AMERICANO

CONSIGLI SU [illegible]
ALLENAMENTI PERSONALIZZATI
A CURA DEL CAMPIONE MONDIALE
DI B.B. DENNIS GIUSTO
A RICHIESTA PERSONAL TRAINER

A VOSTRA DISPOSIZIONE
ASSISTENZA MEDICA
PER CERTIFICAZIONI

E IN PIÙ TROVERETE
SAUNA, SOLARIUM
MASSAGGI E
ALTRO ANCORA ...

[illegible]
Istruttore
MAURIZIO ZUPPA

NEW SPORTSTUDIO

[illegible]

IMPRESA EDILE
F.LLI DI FELICE
SANREMO
[illegible] 0335.7041355
TEL./FAX 0184.662277

Non Solo Pane
PANETTERIA - PASTICCERIA - ALIMENTARI
SERVIZI PER CERIMONIE
ANCHE A DOMICILIO
PANE FRESCO ANCHE LA DOMENICA

E l'Uc. Flor aprirà la struttura anche per domenica delle Palme, Pasquetta e 25 aprile

Scontro sul mercato-fiori: c'è l'intesa

Dal Comune1500 milioni per sanare il contenzioso

Gianni [redacted]
SANREMO

Un miliardo e mezzo per scrivere la parola fine in una delle vicende [redacted] paradossali e [redacted] della recente storia amministrativa. E' la somma attorno alla quale ruota l'intesa tra Comune e Spa di Cooperazione agricola per chiudere il contenzioso innescato nel '93 dal passaggio all'Uc. Flor [redacted] gestione di p[redacted] dei servizi del mercato dei fiori. Ne sono nate quattro cause civili, tuttora pendenti. Ma la transazione «be[redacted]» ieri della giunta risolverà finalmente il [redacted]so.

L'aspetto paradossale [redacted] legato [redacted] fatto che il Comune possiede il 44% delle azioni della Spa, posta in liquidazione nell'ottobre scorso. Dunque, [redacted] battaglia legale per e contro se stesso. Nel '93, l'allora [redacted] straordinario [redacted] [redacted]omesso la s[redacted] dal [redacted]cato per consegnarlo ai produttori (Uc. Flor), come voleva il ministero dell'Agricoltura.

[redacted] la revoca della concessione di diversi servizi [redacted] stata subito impugnata in tribunale. E nel conto (salatissimo) presentato all'Amministrazione, la Spa aveva inserito anche le spese per progettazione, direzione lavori e collaudo di parte della struttura [redacted] Valle Armea: in tutto [redacted] 3,5 miliardi. Spese che, secondo [redacted] convenzione dell'81, sarebbero state compensate con la gestione ventennale del 70% della superficie destinata a magazzini e di altri servizi.

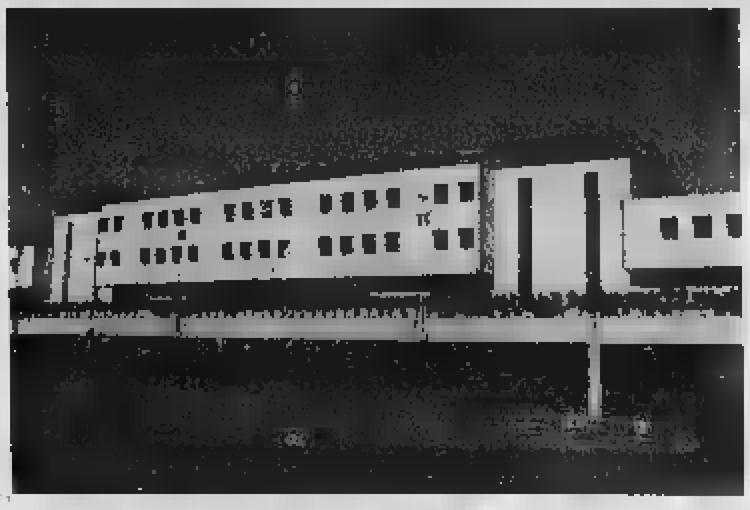

In arrivo una transazione tra Comune e Spa per il nodo della gestione del mercato dei fiori

Ora la Spa è riuscit[redacted] a ridurre a poco più di 700 milioni l'ammontare delle parcelle dei professionisti. Un passo determinante nella trattativa per la transazione. L'Amministrazione ha deciso di riconoscere alla società un indennizzo per lo «sfratto» dal mercato: 98 milioni per spese non ammortizzate legate ai lavori, 275 milioni per «mancati ammortamenti di beni strumentali incamerati dal Comune» (bevande-bar) e altri [redacted] «per scorte vive inerenti il suddetto esercizio».

E ancora: 100 milioni (p[redacted] Iva) a titolo di rimborsi di bollette per l'energia elettrica, 85 per la gestione delle aree di sosta e carico-scarico delle merci. In tutto, 1531 milioni, di cui solo 155 disponibili «pronta cassa». Il resto dev'essere finanziato dal prossimo Consiglio comunale come debito fuori bilancio.

Intanto, arrivano novità dal mercato: l'Uc. Flor, che [redacted] gestisce in toto l'impianto, ha deciso di far svolgere le contrattazioni anche nella domenica delle Palme, «per offrire [redacted] opportunità di vendita ai produttori e agevolare gli operatori commerciali». Altre aperture straordinarie sono in programma per Pasquetta e [redacted] aprile.

[redacted] presidente [redacted]

E' Ivan Lombardi, esportatore taggese Il programma del 2000 e gli altri eletti

Roberto Basso
SANREMO

Ivan Lombardi, 31 anni, è il più giovane presidente dell'Associazione nazionale commercianti esportatori fiori. Con i suoi scritti si batte per creare un «Piano floricolo nazionale»

L'Ancef, l'a[redacted] nazionale commercio esportatori fiori, ha un nuovo presidente. [redacted] Ivan Lombardi, 31 anni, sposato, residente a Taggia, titolare della ditta «Lombardi G.I. srl». Con lui l'assemblea dei soci [redacted] provveduto anche [redacted] rinnovare il Consiglio direttivo eleggendo Sergio Viglietti, vicepresidente, Giovanni Imperatore, Daniele Dunnebacke e Dino Rossi consiglieri. «La mia elezione - ha spiegato Lombardi - credo [redacted] un segno del cambiamento, iniziato [redacted] la presidenza Graziotto, e della volontà di rinnovamento dell'Ancef che dovrà saper affrontare le nuove sfide della globalizzazione dei mercati. Sono [redacted] giovane imprenditore, il più giovane dei presidenti Ancef, [redacted] ho idee chiare. Il 70% delle esportazioni floricole italiane partono da Sanremo. Un business di centinaia o centinaia di miliardi l'anno. Dobbiamo migliorare, crescere numericamente, dare garanzie, potenziare i servizi, rafforzare l'attività del sindacato a tutela di commercianti ed esportatori». Il settore da tempo è in [redacted]. «Per rilanciarlo - ha detto Lombardi - nel 2000 dobbiamo riuscire a dare all'Ancef [redacted] maggiore visibilità in Italia e all'estero, capire i mutamenti, organizzare la vendita anche dei fiori [redacted] locali, aprire a Internet, tenere conto di programmazioni e statistiche, collaborare con Regione, Enti locali, Ministeri dell'agricoltura e del commercio estero».

I CENTRO Ariston [redacted]

LA POESIA INCONTRA...
[redacted] RITZ

[redacted]

VENERDÌ 14 ORE 21.15 — "POESIA E MUSICA CLASSICA"
al pianoforte El[redacted] Tomellini
[redacted] chitarra Jose Scanu
con Franco Carli
e i poeti Rosita Copioli e Tomaso Kemeny
Prezzo d'ingresso: L. 15.000

SABATO 15 ORE 21.15 — "UNGARETTI [redacted] L'AMORE"
scritto diretto [redacted] interpretato da
Giuseppe Conte
con Annarita Chierici
musiche originali Dodo Goya (c. basso)
Riccardo Zegna (pianoforte)
Le poesie sono tratte da "Vita di un uomo"
(per gentile concessione dell'erede e di Arnoldo Mondadori Editore)
Prezzo d'ingresso: L. 15.000

CHIUNQUE NEL MONDO, COLLEGANDOSI AGLI INDIRIZZI:
www.aristonsanremo.com
www.italymusichannel.com
POTRÀ SEGUIRE LE SERATE
ALLO STESSO [redacted] [redacted] SPETTATORI [redacted] TEATRO

PRENOTAZIONI: TEL. 0184.506060
e-mail: ariston@sistel.it

Enel distribuzione — ARNOLDO BLANCARDI DI SOSPELLO - ROMA — AAMAIE

[redacted] 2000

Sabato 22 Aprile
Ore 21 Serata Spettacolo "One Femme Chaude"

Domenica 23 Aprile - Place Clémenceau
Ore 9 Messa nella Catedrale.
Ore 10 Incoronazione della Regina
Ore 10.15 "Danse de la souche" da La Brissaudo
Ore 10.45 Omaggio ai Provenzali [redacted]
Place du Grand Jardin
Ore 15 Danze folcloristiche [redacted] i gruppi La Brissaudo ...
Sal[redacted] Falcoz Ore 21 Serata spettacolo "Arrête de râler"

Lunedì 24 Aprile - Plateau Saint Michel
Ore 10 Messa della Sede (Ore 9.30 Place Clémenceau)
Place du Grand Jardin Ore 14
• Grande Battaglia di fiori (Ingresso libero) con
• Gruppo Les Mariachis Jazz Band Cannet Côte d'Azur
• La Lyre d'Argile de Vallauris Fanfara L'Echo du Faron

Ufficio del Turismo: 0033 4 93 5[redacted]

Dall'associazione che si batte da anni per la rinascita dell'impianto

Per la funivia e il parco naturale un appello ai candidati sindaco

Giulio Gavino
SANREMO

Un appello ai candidati alla poltrona di primo cittadino per la ricostruzione [redacted] funivia Sanremo-Monte Bignone [redacted] la contestuale realizzazione del parco naturale tra San Romolo e la montagna che domina la città dei fiori. A chiedere «un impegno d'onore» alla vigilia del voto è Umberto Vellani, il presidente dell'associazione di cittadini che dal '95 si b[redacted] per ottenere l'approvazione di un progetto [redacted] risanamento che non rappresenta soltanto un «ritorno [redacted] passato» ma che vuole essere un importante segnale di rilancio per un'area attualmente degradata, uno stimolo all'indotto turistico, un punto di partenza per la tutela dell'ambiente. I problemi che hanno caratterizzato l'iter della pratica durante gli ultimi anni, legati in particolare ai progetti [redacted] fattibilità del parco e al mancato dinamismo per far decollare la ricostruzione della funivia, [redacted] rappresentano [redacted] il sodalizio una «pregiudiziale» sulla giunta di G[redacted] Bottini. «Ma [redacted] importante che in questo momento i candidati alla carica di sindaco escano allo scoperto - spiega Vellani - e dicano ai cinquemila firmatari della proposta di referendum sulla funivia che cosa intendano fare in concreto». Insomma, l'associazione chiede «fatti e non parole», con la speranza di vedere al più presto il via ai lavori o quantomeno una confortante gara d'appalto che permetta di non rinviare ulteriormente le due opere che potrebbero cambiare il volto dell'immediato entroterra di Sanremo.

E Vellani conclude: «Riteniamo che gli elettori, i cinquemila elettori referendari, nella piena e libera disponibilità del proprio voto potranno, valutando la risposta o la mancata risposta alla richiesta dell'impegno, decidere di conseguenza». E nella campagna elettorale sanremese, ora, [redacted] pone un nuovo problema legato all'«onorabilità» di rispettare gli impegni presi con l'elettorato.

DALLA CITTA'

OMICIDIO

A 92 anni torna in libertà dopo aver ucciso la moglie

E' tornato in libertà Giovanni Rozzoni, 92 anni, che, lo scorso ottobre, uccise la moglie a Villa Santa Clotilde. Difeso dall'avvocato Luigi Patrone, è stato riconosciuto totalmente incapace d'intendere [redacted] volere al momento del fatto. [g. ga.]

MANIFESTAZIONE

Gara di pesca sul litorale ordinanza della Capitaneria

Il litorale fra i ristoranti Costa Balena [redacted] Posada [redacted] By-[redacted]os a Ospedaletti sono riservati, domani dalle 16 e fino all'1, a una gara di pesca. La disposizione è del Circomare Sanremo. [m. c.]

OSPEDALETTI

Approvato dal Consiglio il bilancio da 12 miliardi

Approvato il bilancio di previsione di Ospedaletti che pareggia a 12 miliardi [redacted] 918 milioni. Il Consiglio comunale ha anche rinnovato la convenzione per tre anni con la scuola materna «Principe Lubomirsky» che rischiava la chiusura. [m. c.]

MOSTRA

Per «Passaggio a Sanremo» già registrati 1200 visitatori

Dopo quindici giorni di apertura sono già 1200 i visitatori di «Passaggio a Sanremo». La mostra, a Villa Nobel, propone foto di celebri personaggi che hanno soggiornato [redacted] città. Orario: [redacted] e giovedì 9-13, altri giorni 14,30-18,30; lune[redacted] chiuso. [m. c.]

UNITRE'

Oggi una lezione sui riti della Settimana [redacted]

«Riti della Settimana santa»: [redacted] il tema della lezione di oggi alle 16,45 all'Unitre di corso Matuzia 113. Relazionerà Gianpiero Lajolo. [m. c.]

TAG[redacted]

Per la «frandura» di Montalto una serata a Palazzo Lercari

La «frandura», piatto tipico di Montalto, sarà presentato questa sera a Palazzo Lercari [redacted] Taggia. Precederà (ore 21) la conferenza sui percorsi d'arte e fede di Luciano Calzamiglia e Silvano Rodi. [m. c.]

Trasferimenti contestati

Il Sag va all'attacco per la mobilità [redacted]

SAN[redacted] Alcune destinazioni di dipendenti in diversi uffici [redacted] casa circondariale [redacted] Sanremo sono state contestate dal Sag, Sindacato autonomo giustizia. Il dissenso è espresso in una lettera inviata dal coordinatore provinciale Alessandro De Pasquale [redacted] direttore del carcere, Francesco Frontirrè.

[redacted] circa due mesi - scrive il sindacalista - è stata assegnata all'interno dell'Ufficio segreteria un'unità femminile [redacted] aver effettuato, in conformità con i criteri direttivi stabiliti in vari articoli, regolare interpel[redacted]». E ancora: «Vi sono diverse unità di polizia che, da diverso tempo, in modo incomprensibile, [redacted] state assegnate in vari uffici dell'Istituto contrariamente alle disposizioni di legge».

Il Sag chiede che diversi dipendenti vengano rimossi e [redacted] direttore [redacted] «indire gli interpelli previsti». [m. c.]

Progetto del Comune

L'illuminazione al camposanto [redacted] pannelli [redacted]

SANREMO. Pannelli solari per alimentare il nuovo impianto elettrico del cimitero [redacted] Valle Armea. E' la soluzione adottata dalla giunta, dopo lunghe valutazioni tecniche, per risolvere l'annoso problema dell'illuminazione votiva delle tombe. Sarebbe stato infatti molto dispendioso (e laborioso) portare la luce in ogni angolo del camposanto utilizzando i sistemi tradizionali. Ecco allora spuntare l'idea dei pannelli fotovoltaici.

«Si è deciso di varare un appal[redacted] [redacted] [redacted] zero per il Comune - spiega Gianni Berrino, assessore al Patrimonio -: la ditta che se l'aggiudicherà realizzerà gli impianti a sue spese ma avrà in [redacted] fornitura e gestione dei punti luce. Al termine [redacted] contratto, della durata [redacted] dieci anni, la rete diventerà di proprietà del Comune. Il sistema che si basa sull'impiego dei pannelli fotovoltaici potrebbe [redacted] in futuro esportato anche nei giardini pubblici». [m. c.]

ECONOMICI

CEDESI agenzia viaggi categoria A, provincia Imperia buona posizione. No perditempo. Tel. 0347.9706800 ore pasti

Per la pubblicità su LA STAMPA publikompass

Abbonatevi al 2000 LA STAMPA

Ci darà tante soddisfazioni

Chiesto un impianto che elimini gli odori, le lamentele degli albergatori

Nervia, depuratore nel mirino

Ancora proteste e denunce per i miasmi

[redacted] Borghi
VENTIMIGLIA

«Sospendete l'impianto di depurazione: è impossibile continuare a sopportare i suoi odori insopportabili». E' l'appello del Comitato di quartiere, che ha deciso di rivolgersi non più soltanto al sindaco Giorgio Valfrè, ma anche alla procura della Repubblica e al prefetto per fare in modo che il depuratore non continui ad «avvelenare» la vita degli abitanti di Nervia.

Il Comitato, presieduto da Italo Castelli, si è riunito l'altro giorno per affrontare un problema che si trascina ormai da anni.

«Prendiamo atto che sono iniziati i lavori per la costruzione dell'impianto di deodorizzazione, che è stato di recente appaltato dall'Amministrazione - dice il presidente - Nonostante questo, però, non possiamo andare avanti in queste condizioni. Da troppo tempo, ormai, tutti gli abitanti di Nervia [redacted] costretti a convivere [redacted] gli odori nauseabondi che provengono dal depuratore a causa della cattiva manutenzione dell'impianto».

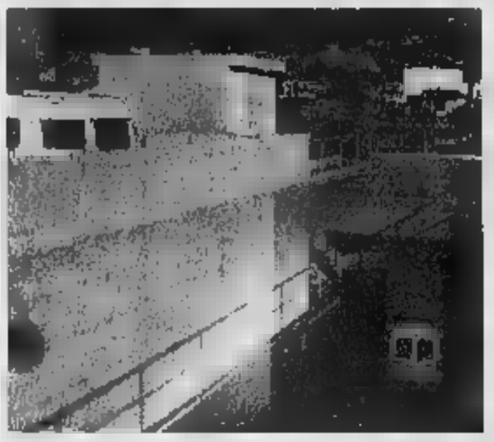

Il depuratore di Nervia «avvelena» l'aria: è questa l'accusa lanciata da abitanti e operatori del turismo che dicono di non sopportare più i miasmi che si diffondono soprattutto d'estate «I turisti scappano»

Castelli si fa anche portavoce dei problemi degli operatori turistici, che nella zona sono parecchi. Continua: «Sono in serie difficoltà: non riescono ad assicurare ai loro clienti le condizioni idonee al soggiorno».

In particolare, gli alberghi lamentano abbandoni prematuri rispetto alle prenotazioni del periodo di primavera, oltre all'assenza di nuove prenotazioni. E gli altri esercizi commerciali, soprattutto bar e ristoranti, registrano la mancanza di clientela. Anche in questo caso la causa sarebbe l'aria irrespirabile che staziona sull'area.

«In attesa che l'impianto [redacted] costruzione entri a regime, chiediamo che l'Amministrazione adotti idonee soluzioni compresa quella, certo non augurabile, della sospensione del servizio [redacted] depurazione - conclude Castelli - Tutto questo per garantire agli abitanti e agli operatori turistici e commerciali di Nervia condizioni di soggiorno civili e salutari».

Entrambi gli schieramenti sono dell'area di centrosinistra

Due donne a confronto così Rocchetta alle urne

NOTIZIE FLASH

[redacted]

Giovane è condannata a 6 mesi per spaccio di droga

Patteggiamento [redacted] Savona per una giovane di Bordighera accusata di una serie di [redacted] di droga avvenute in Riviera, tra la città delle palme e Savona, e a Milano. Valeria Siccardi, 29 anni, ha patteggiato una condanna [redacted] sei mesi di reclusione (con la sospensione condizionale della pena in quanto incensurata) e due milioni e 400 mila lire di multa. Gli episodi, [redacted] lo scorso autunno, sarebbero stati compiuti con un complice. [g. ga.]

VENTIMIGLIA

Grande folla per l'ultimo saluto [redacted] Giuliano Zunino

Una folla commossa e i rappresentanti [redacted] tutti i Sestieri con i loro gonfaloni hanno partecipato ieri, nella chiesa di Cristo Re, ai funerali di Giuliano Zunino, 54 anni, il ferroviere esperto di musica italiana che è scomparso l'altro giorno all'ospedale di Sanremo a causa di una grave forma di broncopolmonite. Zunino, che era anche la «voce storica» di Ventimiglia, negli ultimi anni conduceva il «Filo diretto» con gli ascoltatori di Radio Intemelia, organizzava il «Cantaestate» e collaborava con Paolo Limiti.

VENTIMIGLIA

Ricercato è arrestato a casa [redacted] convivente

Un quarantacinquenne di Carasco, [redacted] provincia [redacted] Cuneo, è stato arrestato dai carabinieri a Ventimiglia perchè doveva scontare un residuo di p[redacted] di una settimana per reati finanziari. L'uomo [redacted] venuto nell'estremo Ponente per stare dalla convivente.

[redacted]

Viabilità e aree di sviluppo mercoledì in Consiglio

Il Consiglio comunale di Bordighera è stato convocato per mercoledì, alle 21,15, nella Sala Rossa del Palazzo del parco. All'ordine del giorno l'approvazione del bilancio di previsione, la sistemazione di via 1° Maggio, via Pio VII, via Manzoni e via Quintino Sella. Sarà poi deciso quali aree [redacted] fabbricati da destinare a residenze, attività produttive e terziarie.

BORDIGHERA

Una conferenza del Lions Club sulla Biomedicina

Il Lions Club Bordighera Otto Luoghi organizza domani, alle 18, nel Centro culturale [redacted] Chiesa anglicana, una conferenza sul tema «La ricerca scientifica biomedica: moralità e liceità». Relatori saranno Michele Schiavone, ordinario di bioetica all'Università di Genova e le dottoresse Rosagemma Ciliberti e Tiziana Pedrucci.

VENTIMIGLIA

Enpa e Lega del cane: «Siamo fuori dalla politica»

Le sezioni di Ventimiglia e Imperia della Lega per la difesa del cane e dell'Enpa provinciale precisano che non sono schierate per alcun raggruppamento politico. «Ai consiglieri eletti chiederemo il rispetto e la totale applicazione delle leggi che riguardano la difesa e la tutela degli animali, e il finanziamento della costruzione e ristrutturazione dei canili», afferma Danilo Roda. [d. bo.]

ROCCHETTA NERVINA. Si avvicina l'appuntamento elettorale nell'unico paese dell'alta Val Nervia e, in generale, [redacted] tutto l'estremo Ponente: Rocchetta Nervina è chiamata a rinnovare il sindaco e il Consiglio comunale. Nella piccola località sono due donne le protagoniste di un faccia a faccia che si preannuncia agguerrito.

I 230 elettori hanno a disposizione le ultime ore per decidere il futuro del paese. Tre cose sono certe: il sindaco sarà donna, si chiamerà Gastaudo e sarà a capo di uno schieramento di centro-sinistra. La differenza sarà fatta, come succede quasi sempre nei piccoli centri, dalla squadra di candidati.

Augusta Gastaudo, 35 anni, impiegata alla Confcoltivatori di Bordighera, nubile, [redacted] a Ventimiglia, sindaco uscente, contro Alina Gastaudo, 48 anni, di Rocchetta Nervina, maestra elementare a Dolceacqua, sposata, mamma di tre figli.

Ecco il programma della lista di Augusta Gastaudo: «Vogliamo portare a termine il recupero del centro storico, alcune strade e la sistemazione dell'area giochi e del parcheggio. Cercheremo di dare animazione con iniziative che possano portare qualche attività economica in paese, [redacted] l'artigianato tipico, aprendo qualche nuova bottega».

«Non siamo più a destra di nessuno - precisa Alina Gastaudo - La nostra lista rappresenta l'Ulivo, con esponenti di centro-sinistra. Ma la connotazione [redacted] politica [redacted] è determinante: quello che conta [redacted] le persone. Non è per caso che abbiamo costituito una lista civica, "Un paese per vivere". Vogliamo migliorare la qualità della vita di Rocchetta, che è bella ma scomoda, favorendo l'aggregazione tra bambini, giovani e anziani. Nella lista siamo quasi tutti genitori». Alina Gastaudo vuole puntare anche sul turismo, valorizzando il centro storico e il torrente per creare [redacted] posti di lavoro. [d. bo.]

Scadono a fine mese

Le iscrizioni all'Università di Nizza

VENTIMIGLIA. Gli studenti che intendono iscriversi all'Università di Nizza per l'anno accademico 2000-2001 devono presentare domanda all'associazione Alliance Francais in via Martiri a Ventimiglia entro fine mese. Intanto domani, nella stessa sede dell'Alliance, si terrà l'annuale concorso europeo di lingua francese riservato agli studenti delle Superiori. In premio un viaggio di una settimana a Parigi riservato a otto studenti.

Il sodalizio è stato riconosciuto quale sede Delf e Dalf, per l'assegnazione di diplomi in lingua francese con valore internazionale. [d. bo.]

Cinque imprenditori davanti al giudice

Una «guerra di perizie» sul crollo a Ventimiglia

VENTIMIGLIA

Guer[redacted] di perizie all'udienza preliminare per il crollo di un muro di cemento armato avvenuto nel gennaio del '97 a Ventimiglia, in via Porte di Provenza, nel rione Nervia. Ieri, di fronte al giudice sanremese Eduardo Bracco, [redacted] è avuto il confronto tra i tecnici nominati in occasione dell'incidente probatorio, i professori Bellini e Di Martino, e gli esperti che rappresentano invece i cinque imprenditori imputati di crollo e danneggiamento doloso. La discussione è durata circa tre ore e ha visto analizzare in dettaglio i flussi sotterranei delle infiltrazioni d'acqua che avrebbero minato la struttura portante del muro, portando al crollo o all'emergenza che, oltre al danneggiamento di una mezza dozzina di auto, aveva causato momenti di panico per [redacted] famiglie, costrette all'evacuazione nell'immediato. Le contestazioni sono mosse a Mario De Villa Palù, 50 anni, di Ventimiglia, Giorgio Clemente, [redacted] anni, di Ventimiglia, Giovanni Cimoli, 64 anni, di Ventimiglia, Mauro Celli, 39 anni, di Vallecrosia, Pietro Iannello, 45 anni, di Bordighera, e Claudio Tonet, 66 anni di Ventimiglia. L'udienza è stata aggiornata all'8 giugno per la discussione. [g. ga.]

Accordo fra Comuni

In 4 per gestire [redacted] di Vallecrosia

VALLECROSIA. E' stata ratificata la convenzione tra i Comuni di Vallecrosia, San Biagio della Cima, Bordighera e Camporosso per la gestione in forma associata dell'asilo nido comunale di Vallecrosia, in [redacted] San Rocco. L'asilo ospita un bimbo di San Biagio, sei di Bordighera, due [redacted] Camporosso. L'importo annuo per il bambino di San Biagio ammonta a tre milioni e 150 mila lire.

Per i sei bimbi di Bordighera il Comune dovrà versare in tutto 16 milioni e 625 mila lire, mentre quello di Camporosso dovrà pagare 7 milioni e 350 mila. La convenzione avrà validità per due anni. [d. bo.]

La Bottega d'Olio

ISNARDI ARDOINO Piazza De Amicis 20 Oneglia - Imperia
tel. 0183 299437

PRESENTA

NEI GIORNI 14 e 15 APRILE

Degustazione gratuita di vini importanti con servizio di "bruschette e tartine alla ligure"

La Bottega d'Olio
SOLO IL
14 e 15 APRILE

TUTTE LE SIGNORE CHE PRESENTERANNO QUESTO TAGLIANDO RICEVERANNO UN SIMPATICO OMAGGIO

Sollevazione popolare contro la trasformazione dell'impianto di via Borro in parcheggio

Pietra, nel campo sportivo tre bombe

Residuati bellici inesplosi, oggi si decide se rimuoverli

Augusto Rembado

PIETRA L.

E' possibile che nell'area adiacente il campo sportivo di via Borro a Pietra Ligure ci siano tre bombe, residuati bellici, inesplose. Certamente si è accesa da alcuni giorni la miccia della polemica dopo la decisione dell'amministrazione leghista di accelerare i tempo dello smantellamento della struttura sportiva. Prima [redacted] di costruire il nuo[redacted] campo [redacted] Pirelli si pensa di cancellare l'attuale rettangolo di gioco per fare spazio a posteggi ed a tanto altro. «Vogliamo f[redacted] presto compatibilmente [redacted] la questione delle bombe». E' [redacted] il commento del sindaco Giacomo Accame.

La giunta vuole avere una grande piazza a disposizione, vicino al centro storico, già per l'estate. Ha chiesto ai Comuni limitrofi le disponibilità dei loro campi di calcio per ospitare tutte le squadre. Ma l'incognita resta il tempo di realizzazione del nuovo campo [redacted] zona Pirelli. Ci vorranno [redacted] giornate lavorative, di fatto un anno e [redacted]. Resta l'incertezza di un ricorso privato al Tar. Anche per questo motivo il [redacted]o del pallone pietrese [redacted] in subbuglio. Si è svolta di recente [redacted] assemblea del Pietra Ligure Calcio. «Se sarà il [redacted] andremo a sdraiarci sul terreno di gioco per impedire che venga asfaltato» è la [redacted]ccia» di genitori e sportivi. Oggi ci sarà un vertice in Comune.

Per le [redacted] presunte bombe (per un totale [redacted] 750 chili), è atteso un sopralluogo di esperti per decidere se è necessario scavare e rimuovere.

I calciatori del Pietra Calcio ritratti in una fase di gioco

APPALTI AL VIA DEPURATORE E PONTE

Pochi mesi e poi gli appalti per il depuratore e il ponte sul torrente Maremola. Il tutto per [redacted] spesa finale di circa 12 miliardi. La giunta pietrese preme sull'acceleratore. Ha convocato [redacted] decina di tecnici per definire le modalità degli interventi che «rischiano» di partire in stagione. Conferma il sindaco Giacomo Accame: «Fra giugno e luglio si dovrà aprire il cantiere per il depuratore di via Crispi. Il vecchio impianto sarà dismesso solo dopo il funzionamento di quello nuovo. Anche per il ponte [redacted] questione di mesi per la definizione del complicato appalto [redacted] quindi iniziare l'opera. [redacted] parte del campo sportivo vicina [redacted] cimitero sarà destinata a cantiere base per il ponte». Ci sono ancora riserve «politiche» [redacted] progetti, in particolare per l'impatto del ponte fra via Crispi, [redacted] Sauro [redacted] viale Repubblica. Restano i dubbi sull'opportunità di iniziare certe opere [redacted] stagione. «Dobbiamo andare [redacted] [redacted] precindere dai problemi estivi» ha ribadito il sindaco Accame. Si annunciani anni di «passione» per il automobilisti in tutta la zona che resta un punto nevralgico per la viabilità pietrese sino alla strozzatura di via Borro. La costruzione del ponte è prevista in 660 giorni, almeno 2 anni e mezzo. [a. r.]

Ad Al[redacted]

Raccolta rifiuti «E' partita bene»

ALASSIO

Il maltempo non ha compromesso il progetto «Alassio si differenzia» lanciato il primo aprile dall'assessorato all'ambiente [redacted] Comune in collaborazione con [redacted] ditte «Ponticelli» e «Ecoimpresa». In questi primi giorni di campagna ecologica i cittadini sembrano infatti aver risposto bene all'invi[redacted] (a premi) ad eseguire [redacted] raccolta differenziata dei rifiuti domestici rivolgendosi poi ad una [redacted] mobile» (apparecchiatura itinerante in città per tutto il mese) per il peso e controllo dei materiali. Su una tessera magnetica, la «eco credit», i residenti accumuleranno il proprio [redacted]nto corrente ecologico in vista di ricevere premi (uno scooter per chi sarà stato più diligente). «Molti giovani ed anche donne, nonostante la pioggia, hanno raccolto il nostro invi[redacted] per la raccolta differenziata. I dati raccolti finora [redacted] confortantis, ha detto l'assessore Pietro Drago che da tempo si batte per poter ridurre le spese di smaltimento dei rifiuti [redacted] discarica. A fine mese, quando la prima fase dell'iniziativa (lanciata in via sperimentale) sarà conclusa, [redacted] potranno avere i risultati sui quantitativi raccolti. Oggi, domani [redacted] domenica (dalle [redacted] alle 16) gli [redacted] center», ossia le postazioni di raccolta, saran[redacted] rispettivamen[redacted] in via Dante (angolo via Milite Ignoto), piazza Partigiani e frazio[redacted] Solva (piazzale chiesa). [m. br.]

Ad Albenga

Eugenio Lertora va in pensione

ALBENGA

Per trent'anni ha retto [redacted] assoluta professionalità e competenza il comando della polizia municipale di Albenga. In questi giorni ha fatto domanda per la pensione. Dal primo ottobre Eugenio Lertora, 56 anni, fin dal 1968 nei vigili urbani della città, lascerà il proprio incarico per dedicarsi agli hobby, senza però abbandonare l'impegno nella sua città, anzi offrendosi per volontariato e beneficenza. Probabilmente per la sua sostituzione verrà dato un incarico esterno ad [redacted] laureato.

Lo[redacted] ha affrontato per un trentennio una realtà ampia e complessa, una città dove l'ordine pubblico, uno degli argomenti più «caldi» negli ultimi anni, è solo uno degli aspetti (assieme a viabilità, controlli e tanta burocrazia) sui quali [redacted] concentra l'opera dei vigili urbani. «Non ho ancora pensato a come occuperò il [redacted] tempo libero. Di certo darò [redacted] mia disponibilità a collaborare [redacted] enti ed associazioni benefiche [redacted] di volontariato. Poi [redacted] mie passioni come il giardinaggio, le collezioni di cartoline, la montagna, i viaggi e naturalmente la famiglia», ha detto il comandante della polizia municipale. Ma in questi 30 anni qual è stata l'emergenza più difficile da affrontare? «Senz'altro l'alluvione del novembre [redacted]. Sono state prese decisioni importanti [redacted] rischiose in pochissimo tempo», ha risposto Lertora. [m. br.]

Il critico Raspelli presiede la giuria

Futuri «maitres» in gara a Finale

FINALE L.

Gara fra istituti alberghieri a Finale Ligure ed iniziativa umanitaria [redacted] le grotte a Toirano. Scuole in primo piano nel Finalese.

ULIVO D'ARGENTO. Per il quindicesimo anno il [redacted] «Ulivo d'argento» metterà [redacted] confronto ragazzi appartenenti a 15 istituti alberghieri, futuri maitres d'hotel. La giuria è presieduta da critico gastronomico Edoardo Raspelli. I ragazzi sono in rappresentanza degli istituti alberghieri di Alassio, Arma di Taggia, Barga, Benevento, Cervia, Matera, Mondovì, Palermo, Pula, Riccione, Rieti, Spoleto, Varallo. Due le scuole straniere in arrivo da Miolby (Svezia) ed Eberswalde (Germania). «Gli alunni dai 14 ai 17 anni dovranno ricevere gli ospiti, farli accomodare al tavolo, eseguire [redacted] "mise en place", scegliere e servire il vino e porgere ai commensali i primi piatti liguri he saranno il tema del concorso», ricorda Aldo Zanobbio fra gli ideatori del concorso. La manifestazione unisce gastronomia ed accoglienza. E' organizza[redacted] dalla Confcommercio di Savona dalle 9,30 alle 13 di [redacted] presso l'alberghiero «Migliorini». Domani dalle 11 party delle premiazione in piazza Garibaldi a Finalborgo.

[redacted] TOIRANO-SU[redacted] Sino all[redacted] aprile l'incasso dei visitatori delle grotte di Toirano [redacted] interamente devoluto alla [redacted] di Yrol (Sud-Sudan) gemellata con Toirano. «Presso le grotte è presente una mostra che documenta il cammino del nostro gemellaggio con il significato [redacted] pace e solidarietà. Sono i bambini delle elementari [redacted] a [redacted] presidiano la mostra tutto il giorno», spiega il sindaco Marco Bertolotto. Toira[redacted] nel '99 ha già raccolto [redacted] milione per la missione del vescovo Cesare Mazzolari [redacted] Yrol. [a. r.]

[redacted]

ALBENGA

Sfruttavano prostituzione due bulgari patteggiano pena

Due cittadini bulgari, entrambi di 28 anni, hanno patteggiato un an[redacted] 10 mesi 15 giorni di reclusione, pena sospesa, davanti al gip Meloni. Erano accusati di aver fa[redacted] e sfruttato la prostituzione di due concittadine, nel luglio scorso tra Albenga, Pietra e Loano. [m. br.]

[redacted]

Nell'inchiesta Fameli altre tre scarcerazioni

Il gip Fiorenza Giorgi ha emesso ieri gli ultimi tre provvedimenti di modifica delle misure cautelari nell'ambito dell'inchiesta che ha portato [redacted] [redacted]re Antonio Fameli e altre 13 persone. Sono stati rimessi in libertà, con obbligo di dimora e firma, il commercialista Luciano Malpezzi, il geometra lombardo Giuseppe Frego e lex dipendente dell'agenzia immobiliare S. Rita Marcello Marci. Erano tutti ai domiciliari. [m. br.]

S. CORONA

Presunte violenze ausiliario è scagionato

Era indagato perché sospettato di aver aggredito due donne, [redacted] dipendente del S. Corona, all'uscita dell'ospedale e la seconda sotto la sua abitazione. I fatti risalgono all'agosto e ottobre scorsi. Ieri mattina l'uomo, un ausiliario del nosoco[redacted] di Pietra, difeso dall'avvocato Cangiano, è stato messo a confronto con le donne. La ricognizione ha dato esito negativo. L'ausiliario non è stato riconosciuto dalle vittime quale autore dell'aggressione. [f. p.]

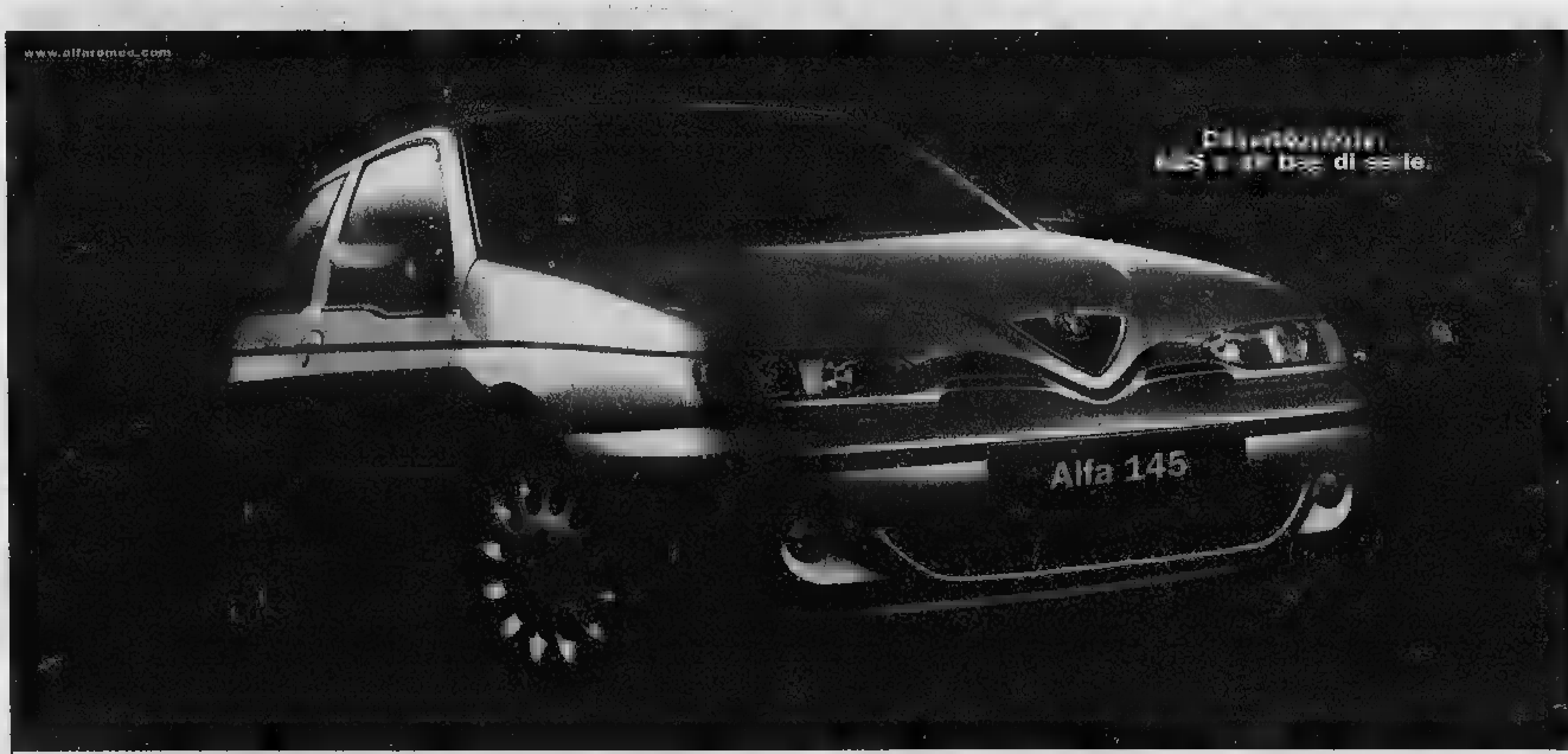

Alfa 145 Lasciati tentare.

[redacted] 30 aprile grandi vantaggi [redacted] chi sceglie Alfa 145, compre[redacted] la versione turbodiesel 1.9 JTD. L'iniziativa [redacted] valida anche [redacted] Alfa 146.

- 5 milioni in [redacted] sul prezzo [redacted] se consegni [redacted] non catalizzato che [redacted] zero*
- 3 milioni di supervalutazione se consegni [redacted] usato quotato su Eurotax Blu*
- 20 [redacted] finanziamento in [redacted] e [redacted] zero*

ALFA 145 1.4 T.Spark L. **L. 23.500.000** (€ 12.136,74 [redacted] I.P.T. esclusa) [redacted] consegni un usato non catalizzato che vale zero.

E un'iniziativa [redacted] Concessionari Alfa Romeo

AUTOROJA
SANREMO (IM) - Via Volta, 125
[redacted]. 0184575550

ROSSOSTILE
CAIRO MONTENOTTE (SV) - Via Brigate Partigiane, 19 - [redacted]. 019504361
SAVONA - Via Aleardi ang. via [redacted] - [redacted]. 01923012223

ALFA ROMEO

Tante proposte per una serata sulla Riviera di Ponente e in Costa Azzurra

Paella, sangria e [redacted]

Il duo Divieto a Diano, due dj al Kursaal

Sono tante le proposte per una piacevole serata in Riviera o sulla Costa Azzurra
[redacted] Discoteca Cuba Libre Café di via Torino e allo Scotch con Fabietto dj. L'orchestra di Stefania Sole a El Patio (festa danzante al pomeriggio). Jazz da Pilade con il Maurizio Di Tozzi group.
LOANO Live al Movida di via [redacted] Giardino. Discoteca al Club Tropicana by Marinella [redacted] Human dj ed happy music e genere [redacted]ciale. Revival al dancing Saitta. Karaoke al Poseidon. Inaugurazione del nuovo Fermento club con spettacolo di lap dance. Al circolo Arci Brixton, concerto del gruppo «Pensieri compressi» (inizio alle 22).
[redacted] Musica al Guarana. Lap dance all'Eucaliptus disco pub. Live alla Piazzetta degli Artisti.
ALASSIO Orchestra [redacted] Moreno al Vip di Alassio. Live con i «Rizzo & Rizzo» alla Mezzaluna. Discoteca all'Il Brecche. Le cover rock al Cabaret. All'Arci Brixton concerto dei «Latin Over».
[redacted] Discobar [redacted] Bit Below Ritrovo a Caffè de Mar, Samarcanda, Take Off, Mata Mua, Caffè Doria, Casa del Priore e Big Bang.
CERVO Alle 21, al Castello dei Clavesana, [redacted] composizione floreale tenuto da Carla Falciola, insegnante di decorazione.
[redacted] Musica live a La Pinta.
DIANO MARINA Si balla al Tango, latino al piano superiore e dance in quello sottostante. [redacted] duo «Divieto» si esibisce all'Acqua Salata, discobar di Molo Landini.

Si balla in molti locali della Riviera

IMPERIA All'Antica Compagnia Portuale di Oneglia, «Fischia il vento», cori e musiche della Resistenza.
ARMA DI TAGGIA Al Bar Gelateria Ligure, piano bar con Nico. Al Frog's, sul lungomare, suona il duo Silvano e Marisa un programma brani di cantautori e musica sudamericana.
[redacted] al Puerto Escondido, in via Fiume, serata con paella e sangria con musica dal vivo con la chitarra e la voce di Amedeo Grisi.
BORDIGHERA Si balla alla discoteca Kursaal, [redacted] la musica di dj Shorty e Sancho. Un punto «pre» discoteca è [redacted] bar G.P., in corso Italia, con gelati e drink. Piatti caldi fino a tardi al Graffiti Pub di via Vittorio Emanuele, dove si può scegliere tra tanti tipi di birra.
MONACO I grandi chef della Sbm propongono menu a tema per «Le printemps des saveurs»: fino a domenica la triglia è il piatto forte di Vistamar, La Coupole, Café de Paris e nei ristoranti del Casinò. Per informazioni, 0037792/163636. Disco-bar al Flashman con dj Domix in Square Beaumarchais, al Bombay Frigo con Paolo Piva di Rmc e live-music al Cherie's Café. [redacted] balla al Jimmy'z, al Tiffany's in av. des Spelugues e al Living Room, nella Galleria Charles III.
NIZZA Al Casino Ruhl lo spettacolo Nice Magic Show, [redacted] attrazioni internazionali (ore 22). Per chi vuole ballare la discoteca Actoria Studio in Rue A.Karr e Le Forum in Promenade des Anglais.
CANNES Alla M.J.C. Picaud concerto jazz con il gruppo Jazzaos, in av. Dr. Picaud alle ore [redacted]. Si balla all'Opera [redacted] 7 rue Lecerf e al Jimmy's de Regine al Palais des Festivals.
[redacted] Al Bar-en -Biais serata jazz con il gruppo MYB Unit Trio. Alle 21.30, in Chemin des Combes.
JUANS LES PINS Al Palais des Congrès, per il 7° Jazz Festival, concerto New Orleans con il gruppo Paris Washboard. Alle 20.30.

[redacted] IN GIALLO AL PICCARDILLY

«A cena con il killer: un pantagruelico buffet letterario a vostro rischio e pericolo»: [redacted] il titolo della nuova Serata in Giallo proposta [redacted] dal ristorante Piccardilly di Imperia. Appuntamento alle 20,30, dunque, con il sontuoso banchetto, durante il quale sarà presentato «Città violenta», antologia di racconti «noir», pubblicata da Addictions. Tra gli autori, Andrea G. Pinketts, Loriano Macchiavelli, Claudia Salvatori, Sandro Ossola e Carlo Oliva, oltre al giovanissimo imperiese Marco Vallarino, che dopo l'esordio nel '98 con «Ombre», è entrato a far parte della grande famiglia del genere narrativo in Italia. [redacted] sarà proprio Vallarino, insieme [redacted] Oliva, Andrea Carlo Cappi, che ha scritto la prefazione al volume, Sandro Ossola e l'editor Leonardo Pelo a intrattenere il pubblico. «Città violenta» raccoglie diciassette racconti molto eterogenei, ma anche molto cattivi. Oliva, tra le massime autorità nel campo del giallo, è l'autore de «Il mistero del nastro mancante» (Feltrinelli) e «Il mistero del vaso cinese» (Sperling), due sceneggiati radiofonici di [redacted]. Per Baldini&Castoldi ha curato «Tra di noi», un'antologia di storie di fantasmi metropolitani. Per la cena, meglio prenotare ai numeri 0183-295718/293696 o 0368-7050520. [a. d.]

Prosegue stasera la rassegna dedicata a poesia e musica

[redacted] «Ritz» Montale [redacted] Pound [redacted]

Bruno Monticone

SANREMO

Nell'era in cui dominano internet, gli [redacted] la citatissima new economy, può sembrare un'operazione un po' retrò e, sicuramente azzardata, celebrare la poesia. Così la rassegna in corso a Sanremo - quattro serate, dal debutto di mercoledì all'Ariston al gran finale di domani sera al cinema Ritz - potrebbe apparire, a prima vista, soprattutto, un'operazione all'insegna della nostalgia. Ma non [redacted] affatto così. Perchè le serate sanremesi (ideatore del progetto è il poeta e scrittore Giuseppe Conte) vogliono dimostrare proprio il contrario, come cioè la vecchia poesia non debba, affatto, andare in soffitta.

«In un tempo in cui lo stesso teatro italiano si è ridotto ad uno squallido "spettacolificio", supinamente obbediente alle regole di mercato imposte dai signori della distribuzione, rianimare con la poesia i palcoscenici cittadini può rappresentare un innesco [redacted] da poco, può suggerire e stimolare eventi nuovi, può indurre la vita a riappropriarsi, [redacted] pure con gesti minimi e simbolici, [redacted] teatro. Scopo della rassegna è proprio quello di far uscire [redacted] poesia dal ghetto in cui era stata confinata e farle ritrovare la via dell'ascolto corale e, con esso, la sua originaria funzione. Non si rivitalizzerà solo la poesia, [redacted] si ridarà senso e significato alla vita».

A parlare è Franco Carli, attore imperiese, una vita di lavoro sul palcoscenico, prima al teatro Stabile di Genova con Squarzina, poi al Durini di Milano [redacted] registi come con Paolo Poli e Dario Fo, quindi, in tanti altri lavori teatrali, al fianco di attori del calibro di Albertazzi o della Volonghi, fino alle esperienze con il Teatro della Tosse e con il Teatro dell'Archivolto, nuovamente a Genova. E' il coordinatore della rassegna in corso a Sanremo e, questa sera, sarà in prima persona sul palcoscenico del Ritz per un incontro significativo: la poesia e la musica. Reciterà poesie di Pound, Thomas, Campana, Sbarbaro, Montale che cercheranno di trovare un rapporto, non superficiale, con [redacted] musica eseguita da Elisa Tomellini [redacted] al pianoforte e da José Scanu alla chitarra. Presenti anche due poeti di oggi come Rosita Copioli e Tomaso Kemeny.

L'appuntamento (ore 21,15) precede [redacted] serata conclusiva di domani centrata su un lavoro inedito, scritto dallo stesso Giuseppe Conte: andrà in scena «Ungaretti fa l'amore», basato su poesie tratte dalla raccolta «Vita di un uomo» dello stesso Ungaretti. Interpreti lo [redacted] Conte e l'attrice Annarita Chierici, con musiche originali eseguite dai jazzisti Dodo Goya e Riccardo Zegna.

SCRITTORI OGGI CONTE A IMPERIA

E questo pomeriggio, Giuseppe Conte, impegnato su più fronti, sarà l'ospite degli «Incontri in Prospettiva 2000», organizzati dalla Provincia (assessorato alla Cultura) [redacted] la collaborazione della professoressa Rina Garibbo Siri. Alle 17, nella sala Consiliare, lo scrittore e poeta imperiese sarà intervistato [redacted] professor Franco Gallea, il «regista» della fortunata rassegna dei libri di Liguria [redacted] Peagna, sulle sue «Ragioni narrative». Giuseppe Conte, fra l'altro, è l'ideatore della fortunata e acuta formula letteraria del mitomodernismo, alla quale corrisponde un impegno di scrittura. [redacted] l'incontro odierno [redacted] concentrerà proprio su questo aspetto della sua visione del mondo», sottolinea Rina Garibbo Siri. Per l'occasione, il [redacted] Roberto Orengo eseguirà alcuni brani di musica da camera al flauto traverso, a completamento della lettera di alcuni testi dell'autore da parte di Nerina Neri Battistin. Quello con Conte [redacted] il penultimo incontro del ciclo culturale, al quale [redacted] intervenuti vari nomi «doc», da Nico Orengo [redacted] Franco Piccinelli. L'ultimo, programmato per il 21, è stato spostato al 12 maggio con Bianca Maria Buscaglia e il suo libro «Un angelo blu canta». [a. d.]

GIOCHIAMO IL LOTTO

[redacted]

BARI	31	11	47	85	66
	156	85	73	71	63
CAGLIARI	78	34	30	31	73
	95	59	56	55	51
FIRENZE	30	52	76	77	22
	89	74	65	64	61
GENOVA	28	80	59	90	36
	136	88	76	71	57
MILANO	69	3	85	2	1
	57	57	53	52	50
NAPOLI	68	86	7	26	11
	87	50	49	47	47
PALERMO	83	71	46	16	69
	76	64	63	58	54
ROMA	11	98	40	56	55
	104	75	74	59	53
TORINO	73	7	1	67	21
	97	72	69	57	46
VENEZIA	81	21	1	12	29
	55	52	52	49	49

IL COMPUTER SUGGERISCE

Ambi centrati. Ambi centrati sul n. [redacted] di Bari. Ecco le 30 coppie su cui puntare. Il gioco va programmato per almeno 4 settimane consecutive come gli altri sistemi:

31-3	31-11	31-38	31-43	31-18
31-8	31-90	31-53	31-86	31-48
31-25	31-13	31-21	31-36	31-75
31-4	31-41	31-1	31-23	31-72
31-55	31-37	31-51	31-88	31-33
31-83	31-70	31-61	31-39	31-81

Ambate mature. Sono ambate in scadenza d'uscita, infatti tra parentesi indichiamo la presunta scadenza in settimane.
Bari 21 (2); Cagliari 25 (4); Firenze 29 (0); Genova 13 (1); Milano 80 (5); Napoli [redacted] (4); Palermo 73 (5); Roma [redacted] (2). Torino 67 (4); Venezia 17 (4)

Per questa settimana il computer [redacted] consiglia i 40 ambi in frequenza sulla ruota di Torino.

[redacted]	68-90	68-48	68-14	88-28
68-86	68-18	68-71	88-30	88-62
68-54	68-76	68-58	88-78	88-38
68-36	68-33	68-46	88-23	88-80
68-14	68-28	[redacted]	88-90	88-48
68-30	68-62	88-86	88-18	88-71
88-78	[redacted]	88-54	88-76	[redacted]
68-23	[redacted]	[redacted]	88-33	88-46

Per decine la lunghetta più in ritardo sviluppata per ambo e terno da giocare a Roma:

10-11-12	11-12-15	13-14-15
10-12-13	11-12-16	13-14-16
10-12-14	11-12-17	13-14-17
10-12-15	11-12-18	13-14-18
10-12-16	12-13-14	13-14-19
10-12-17	12-13-15	17-18-19
10-12-18	12-13-16	18-19-10
10-12-19	12-13-17	18-19-11
11-12-13	12-13-18	18-19-12
11-12-14	12-13-19	18-19-13

VINCITE. Estratto 71 Venezia
[redacted] Ambi sulla ruota di Cagliari 41 - 49

Statistiche a cura della Ricevitoria n° 490 di Davide e L[redacted]ola, via Viana 27, Candelo.

SUPER ENALOTTO - CACCIA AL JACKPOT

Giocate normali e sistemi integrali
L. [redacted] 10 - 23 - 33 - 35 - 56 - 84
11 - 24 - 27 - 64 - 69 - 74
2 combinazioni

L. 5000 89 - 37 - 48 - 54 - 63 - 69 - 78
7 combinazioni

Giocate sistemistiche con basi
L. 179.000 - basi fisse prese 1 a 1 = 33 - 45 - 61 - 77
4 combinazioni - varianti = 3 - 9 - 15 - 24 - 35 - 39 - 47 - 76

[redacted]

Al via oggi la rassegna dei gruppi emergenti

Sulla pista [redacted] Pop torna «Borderline»

DIANO SAN PIETRO

Tutti i colori del rock stanno per risplendere in una sfida tra band, che animerà i venerdì del «Pop» di Diano San Pietro fino al 26 maggio. Da oggi torna «Borderline rock», concorso per gruppi esordienti della Liguria, alla seconda edizione. Sono in lizza venti formazioni. Ogni serata, saranno di scena quattro complessi, ognuno dei quali avrà a disposizione mezz'ora per calare i propri assi. L'iniziativa, proposta dai titolari del «glorioso» locale, da trent'anni sulla breccia, assieme ad Ivan Gianesini, mette in palio diversi riconoscimenti.

Le cover band, che propongono successi altrui, si potranno assicurare un mini tour promozionale in locali di Liguria e [redacted] Piemonte. Per chi esegue brani originali il premio consisterà invece nella realizzazione e produzione di [redacted] video. Il verdetto sarà lasciato soprattutto agli spettatori, che assieme al biglietto riceveranno una scheda per la votazione. La giuria degli esperti inciderà per il [redacted] per cento sulla valutazione finale.

I protagonisti della rassegna. Oggi sono attesi i Mushy Brain di Imperia e gli X-Spleen di Savona, per le band che eseguono pezzi [redacted] propria composizione. Le cover band saranno invece La Combriccola del Blasco, quintetto dianese che esegue pezzi di Vasco Rossi, accanto ai Full Optional di Arma. Il 21, tra gli «originals», si contenderanno la vittoria due gruppi imperiesi: Res 9, fra rock e hip hop, e Koala 38. Per le «cover», altri imperiesi: i giovanissimi Greyhound e dai veterani Born to drink and blues.

Il 28, tocca agli imperiesi Terzo Potere e ai savonesi Wojtyla Sunrise. Alla ribalta pure Grace'n'Dangers, genuino rock blues da Imperia, e i sanremesi «One hundred million people». Il 5 maggio si esibiranno solo band con propri pezzi: i «Noi dobbiamo rimanere fuori», A.I.P. da Loano, Alt.Edo da Imperia e gli arnesi Jet Lag. Ultima [redacted] selezione il 12 maggio, [redacted] gli imperiesi Thighel'haiti [redacted] Water Life, [redacted] i [redacted]si Euphonics e i «Not for human consumation». Finale per le cover band il 19 maggio [redacted] per [redacted] composizioni originali il 26. Informazioni allo 0183-49222 o allo 0347-2100379. [e. f.]

Carrellata di band al teatro di via Matteotti

Sanremo night live stasera al Centrale

SANREMO

Una serata di musica rock, blues [redacted] soul al Teatro Centrale di Sanremo. Protagoniste, sul palco, una serie di band musicali della Riviera che rispolverano repertorio di cover internazionali e pezzi inediti. In pratica una passerella, un concerto-promozione dove poter ascoltare, tutti in una sola sera, i complessi che animano le notti di tanti locali notturni della provincia [redacted] Imperia. L'appuntamento nell'inconsueta cornice del Centrale, in [redacted] Matteotti, è fissato per le 20,30. L'iniziativa è curata dall'associazione culturale «Mucchio selvaggio» in collaborazione [redacted] la «Compagnia dell'Anello». Scontato, ma comunque efficace, il titolo di questa «Woodstock indoor», «Sanremo Night Live».

Le indicazioni per non perdersi un solo momento di musica sono semplici, un posto in platea e la disponibilità a «volare» dal jazz alla musica funky. Il panorama della «Sanremo Night Live» è infatti ampio. Si va dal jazz-blues della «Matuzian Blues Society» di Renato Grinda e Roberto Curti per arrivare al sound latino americano dei «Puerto Libre». La scelta propone poi [redacted] funky energico degli «Hot Level» di Davide Dell'Antonio per arrivare alle cover di band che hanno riscosso un incredibile successo di pubblico tra gli affezionati di pub e disco-bar. E' il caso [redacted] «Blues Express», «Skin Trade» e «Shine». Un debutto importante, infine, è sicuramente quello dei giovanissimi «Drunks», letteralmente dall'inglese, «ubriachi», per la prima volta a confronto con un palco importante come quello del Teatro Centrale. Insomma, per una notte pub e locali notturni saranno solo il «contorno» della serata. Per ascoltare [redacted] migliori gruppi di Sanremo l'appuntamento da non perdere è quello con la «Sanremo Night Live». [g. ga.]

STASERA AL CINEMA

[redacted]
CAVOUR Tel 61978
Riverdra
«Coppia aperta quasi spalancata»
in programma il 18 e 19

CENTRALE. Tel 0183-63871
American Beauty
[redacted] 20-22.30
Lire [redacted]-7000

DANTE. Tel 0183-293620
Erin Brockovich-forte come la verità
Orario 20,15-22,40
lire 10000-7000

IMPERIA. Tel 0183-292745
Un topolino in gamba
Orario 16-22.40 Lire 10000-8000

[redacted]
POLITEAMA. Tel 0183-495930
Erin Brockovich-forte come la verità
Orario 20.20-22.40 [redacted]

[redacted]
CAPITOL Tel 0184-43440
Mickey occhi blu
Spettacolo unico ore 21,15

[redacted]
[redacted] Tel. [redacted]
Nuova programmazione

[redacted]
[redacted] Tel. [redacted]
Oggi riposo

[redacted]
[redacted] 0184-252672
Il collezionista di ossa
Spettacolo unico ore 21.15

[redacted]
ARISTON Tel 0184-506 060
Erin Brockovich-forte come la verità (commedia)
Orari indicativi (15.30-22.30)
[redacted]

[redacted] Tel 0184-506 060
Alle 21,15 [redacted] **«Poesia e musica classica»**
Orario 21.15.
lire 12000- 8000
(primi due spettacoli pomeridiani dal lunedì al venerdì, e mercoledì [redacted] giorno lire 8000)

[redacted] ROOF-Sala 1. Tel 0184-[redacted]
[redacted] **Little-un topolino in gamba**
(commedia)
Orari 15,30-ult. 22.30
Lire 12000; 8000
(primi due spettacoli pomeridiani dal lunedì al venerdì,
e mercoledì tutto il giorno lire 8000)

ARISTON ROOF-Sala 2. Tel 0184-506 060
Chiuso
Orari 15.30-ult. 22,30
Lire 12000, 8000
(mercoledì tutto il giorno lire 8000)

ARISTON ROOF-Sala 3. Tel 0184-506 060
American Beauty
(commedia, vincitore di 5 Oscar)
Orari (indicativi)
15,30-ult. 22,30
Lire 12000; [redacted]
(primi due spettacoli pomeridiani dal lunedì al venerdì,
e mercoledì tutto il giorno lire 8000)

CENTRALE. Tel 0184-597822
Alle 21 spettacolo musicale (ingresso libero)
Orari 15,30-ult. 22 30
Lire 12000-8000
(primi due spettacoli pomeridiani dal lunedì al venerdì,
e mercoledì tutto il giorno lire 8000)

[redacted] Tel. [redacted]
Luna Papa
(commedia-drammatico)
Orario: inizio 15,30-ultimo 22.30.
Lire 12000-8000
(mercoledì tutto il giorno lire 8000)

SANREMESE. Tel. 0184-507 070
Ogni maledetta domenica
(drammatico)
Orari (indicativi) 15,30, ult. 22,30.
Lire 12000; 8000
(primi due spettacoli pomeridiani dal lunedì al venerdì, [redacted] il giorno lire 8000)

SAVONA

[redacted]
COLOMBO. Tel. [redacted]
Hurricane.
Orario 20,10, 22.30
(nei prefestivi e festivi anche alle 15.30-17.50)
Lire 10 000, 8000, 5000

RITZ. Tel 0182-640 427.7
Erin Brockovich.
Orario 20,15-22,30
Lire 10000-8000

[redacted]
AMBRA. Tel 0182-51419
Oggi riposo.
Ore 21 [redacted]

ASTOR. Tel 0182-50 997
Erin Brockovich.
Or.: 20.15-22 30
(nei prefestivi e festivi anche alle 15.45-18)
Lire 10 000, [redacted]

[redacted]
VALLECHIARA
OGGI RIPOSO
ore 21 lire 10000-8000-6000

[redacted]
CHIAVA. [redacted] 019-692 910
Erin Brockovich.
Orario 20 15-22.45
lire 10000-8000

Attesa «prima» in parrocchia per la raccolta di canti antichi [redacted] settimana santa

Ce[redacted], [redacted] Cd [redacted] «[redacted] contempla»

Debutta domani l'opera del «Coro della Valle»

Giulio [redacted]

CERIANA

Un'eccezionale serata [redacted] musica per la presentazione dell'«Alma, contempla», l'attesissima raccolta dei canti della settimana san[redacted] di Ceriana incisa dal «Coro della Valle» in cd e musicassetta. Un'opera rara, quella inserita tra le manifestazioni del «Jubileum 2000», che domani sera avrà la sua «prima» nella cornice della parrocchia dei [redacted] apostoli Pietro e Paolo affac[redacted] su [redacted] delle piazze più belle del paese dell'alta Valle Armea, uno dei centri dell'entroterra più ricco di cultura e storia, conosciuto in tutto il mondo per i suoi cori. L'appuntamento è fissato alle 21 con il concerto del «Coro della Valle», diretto dal maestro Angelo Caviglia, e con una serie di interventi affidati al maestro compositore Roberto Hazon, al professor Vittorio Lanteri Laura, al professor Cesare Trucco, al maestro Riccardo Vianello e moderati da Nucci De Gemini. E l'«Alma contempla» è destinata a diventare un'opera unica nella discoteca degli appassionati dei complessi vocali [redacted] delle tradizioni musicali antiche. Già, perchè il «Coro della Valle» ha deciso di rendere immortali quelle armonie che appartengono al passato, riemerse dai ricordi dei vecchi, tramandate oralmente. Dieci, le «perle» raccolte nel cd e nella musicassetta. Sono il «miserere» della compagnia della Misericordia, Confraternita dei Neri, «stabat mater» dell'oratorio Santa Marta della Confraternita dei Verdi, «miserere» dell'oratorio della Visitazione della Confraternita degli Azzurri, «stabat mater» dell'oratorio Santa Caterina, Confraternita dei Rossi, «domine jesu christe», lauda popolare cerianese, «alma contempla», altra lauda del paese, «stabat mater» della compagnia della Misericordia (Neri), «miserere» dell'oratorio di Santa Marta (Verdi), «stabat mater» dell'oratorio della Visitazione (Azzurri) e il [redacted] dell'oratorio di Santa Caterina (Rossi). Il libretto annesso al cd racconta la storia del «Coro della Valle», presieduto [redacted] Lino Evangelista, quella del paese e delle Confraternite.

Questi i protagonisti di questo raro momento di cultura. Direttore Angelo Caviglia. T[redacted] primi Eros Mammoliti e Giovanni Embriaco. Tenori secondi Giovanni Martini, Bartolomeo Rebaudo, Secondino Roggero, Roberto Rebaudo, Enzo Valerga e Giuseppe Zappia. Baritoni primi Giovanni Carassale, Roberto Crespi, Gio Batta Nando Martini, Antonio Crespi, Daniele Martini, Ilario Embriaco. Baritoni secondi Paolo Martini, Stefano Soldano, Giuseppe Martini e Lodovico Martini. Bassi Renato Mantica, Gio Batta Crespi, Luigi Petullà, Domenico Embriaco, Mario Martini, Dario Ciceria, Giaco[redacted] Rosso. Voce femminile Giorgia Caviglia. Chitarra Claudio Passarotti e Massimo Rebaudo, contrabbasso Gian Paolo Cappone.

Lancia Y. Anima monella.
Da L.14.900.000*

Fino al 30 aprile Lancia vi offre:

Lancia Y
da L.16.550.000* con il climatizzatore

oppure

un finanziamento
di L.14.000.000** in 36 mesi a tasso zero

*Prezzi chiavi in mano esclusa I.P.T. Solo in caso di rottamazione del vostro usato che sia vostro e non cartellizzato. **Esempio: Lancia Y elefantino blu 1.1 L.16.000.000. Importo finanziato L.14.000.000 TAN 0,00% TAEG 1,15% 36 rate da L. 359.589. Spese gestione pratica e bolli L.270.000. Salvo approvazione SAVA. Offerte non cumulabili con altre iniziative in corso e valide solo per vetture disponibili in rete.

È un'iniziativa della Concessionaria Lancia:

G. Rivello
Via Serrati 6, Imperia, tel.0183.29.42.82
Viale Agricoltura 8, Albenga (SV) tel. 0182.54.01.21
Via Volta 171, Sanremo (IM) tel. 0184.50.05.45

Services

Il Granturismo

IEFFE SOFT DISCOUNT IEFFE SOFT DISCOUNT IEFFE SOFT DISCOUNT

...i negozi per le lasche intelligenti..

SOFT IF DISCOUNT

...i prodotti per i clienti esigenti.

NUOVA APERTURA

DIANO MARINA

VIA BIANCHERI 6

I NOSTRI PUNTI VENDITA

LATTE C.so Nizza, 98 - VENTIMIGLIA Alta P.zza Fontana, 3 - VENTIMIGLIA Via Tenda, 29 - VENTIMIGLIA Via C. Aprosio, 22/b VALLECROSIA Via Aprosio 122 - BORDIGHERA Via Fusina, 23
BORDIGHERA P.zza Garibaldi, 32 - OSPEDALETTI Via Matteotti, 66 - SANREMO Via C. Alighieri, 15
SANREMO Via G. Galilei, 36/3 - SANREMO P.zza E. Sonnenberg, 44 - SANREMO Via Armaldi, 2
ARMA DI TAGGIA Via Stazione, 125 - TAGGIA P.zza IV Novembre, 107 - BADALUCCO Via C. Colombo, 88
RIVA LIGURE Via N. Bixio, 108 - IMPERIA Via Matteotti, 175 - ORMEA (CN) P.zza Libertà, 4
DIANO MARINA Via Bianchieri, 6 - S.BARTOLOMEO M. Via Aurelia, 26 - ANDORA P.zza Dell'Incontro, 12
ALASSIO Via Tenda, 14 - VILLANOVA D'ALBENGA Via Alberga, 16 - VADO LIGURE Via Diaz 33/35

DISCOUNT ALIMENTARI SPECIALIZZATI

International Fruits Company - Salsomaggiore Terme (Parma)

Dopo maltempo e recuperi, stagione nel vivo: parte anche la B

Il «balon» ritrova Sciorella

Domenica debutta l'asso imperiese

Riflettori puntati, domenica alle 15, sulla seconda giornata del [redacted] campionato di pallone elastico sullo sferi[redacted] di Taggia dove Alberto Sciorella e Riccardo Aicardi affrontano i campioni d'Italia della Subalcuneo capitanati da Giuliano Bellanti.

Per Sciorella è l'esordio in questa stagione visto che domenica scorsa è stato fermo per il turno di riposo. La partita alla vigilia si prospetta molto equilibrata e Bellanti, che conosce molto bene [redacted] campo dove ha giocato per un paio di stagioni, cercherà di strappare il punto al loca[redacted].

Trasferta a rischio invece per Riccardo Molinari. Il capitano dell'Imperiese è ospite di Flavio Dotta a Monticello, un campo ostico per tutte le viaggianti.

A Caraglio Marco Pirero se la vedrà con la Pro Spigno di Roby Corino, mentre a Ricca d'Alba Isoardi avrà di fronte la Maglianese di Paolo Danna. Ferma per la giornata di riposo, in questa occasione, sarà la Pro Pieve di Teco capitanata da Mariano Papone.

Intanto in settimana si sono giocati i recuperi della prima giornata sospesi o rinviati per pioggia. [redacted] Dolcedo l'Imperiese di Riccardo Molinari ha superato per 11-6 la Sanstefanese [redacted] Stefano Dogliotti, mentre la Pro Spigno di Roberto Corino è stata battuta per 11-4 dalla Monticellese di Flavio Dotta. Vittoria anche per Paolo Danna.

Il capitano della Magliane[redacted] non ha avuto problemi contro la Caragliese di Marco Pirero, battuta per 11-3, mentre i campioni d'Italia della Subalcuneo hanno superato per 11-7, al termine di una partita molto equilibrata, la Pallonistica Ricca di Isoardi.

La classifica: Pro Pieve (Papone), Imperiese (Molinari), Monticellese (Dotta), Maglianese (Danna), Subalcuneo (Bellanti) punti 1; Taggese (Sciorella), Albese (Luca Dogliotti), San Stefanese (Stefano Dogliotti), Pro Spigno (Corino), Caragliese (Pirero), Pallonistica Ricca (Isoardi) [redacted].

Prende intanto il via domani, con l'anticipo Taggese-Doglianese, anche il campionato cadetto che vede ai nastri di partenza [redacted] squadre: otto piemontesi e una, la Taggese appunto, ligure. Parte con i favori del pronostico proprio la compagine taggiasca di Denis Leoni, campione in carica, che nella [redacted] prima giornata ospiterà la Doglianese di Trincheri.

Praticamente [redacted] un derby, visto che Trincheri è imperiese e ancora l'anno scorso giocava nella Olio Borrelli di Imperia. Denis, che ha ricevuto nei giorni scorsi una targa dal Comitato Regionale Ligure per la vittoria nel campionato '99 di [redacted] B, [redacted] caricato a dovere e l'essere tra i più attesi protagonisti anche [redacted] questa stagione non [redacted] preoccupa, anche se ha un grossoproblema. E' infatti partito da poco per il servizio militare, e rischia di non potersi allenare a dovere come vorrebbe. [r. p.]

Alberto Sciorella è tra i più attesi

[redacted]

Tiro con l'arco

Record italiano per i «Veterani»

IMPERIA

Esordio positivo per la stagione outdoor degli Arcieri Imperiesi Agnesi. Sul campo di regione Baitè la società del presidente Franco Gorlero ha visto realizzare [redacted] record italiano nel corso di una gara di tipo «900 round» disputata nei giorni [redacted]si.

L'impresa, di notevole rilevanza, è stata portata a termine dalla squadra Veterani maschile Compound dell'Associazione Genovese Arcieri, formata [redacted] Mauro del Caprio, Giuseppe Lo Nostro e Roberto Pasolini, capaci di superare [redacted] ben 37 punti il primato tricolore precedente, ottenuto dagli stessi atleti nell'agosto del 1999.

Soddisfazione in casa imperiese, come sottolinea lo stesso Gorlero: «Anche se non è stato centrato da nostri [redacted]..., si tratta del primo record ottenuto sul nostro nuovo campo di tiro: un viatico importante per la struttura, [redacted] in fase di ultimazione, ma già capac[redacted] di ospitare manifestazioni di alto livello». La giornata ha fatto comunque registrare la consueta serie [redacted] risultati positivi per gli Arcieri Imperiesi Agnesi. In vetrina, ancora una volta, il successo di Valerio Gismondi nella divisione olimpica, seguito sul podio da Naby Squarzoni, cui si aggiunge l'ottavo posto di Federico Cotta.

Gismondi, Squarzoni e Cotta hanno poi ottenuto l'argento a squadre. Bene anche Marta Manassero, prima nei Seniores, e Gabriele Chiusano, trionfatore negli Juniores, categoria dove, nel [redacted] femminile, ha primeggiato Ilaria Violi. Tra le vittorie imperiesi si segnalano anche quelle di Alessio Fornara, all'esordio assoluto, Romano Albino, Alberto Zinghini, Devid Marasco e Matteo Aiello, formidabili protagonisti dell'ennesi[redacted] prestazione ineccepibile [redacted]la formazione imperiese. [l. a.]

Il calcio minore offre ancora emozioni

Un ricco fine settimana con Seconda e giovanili

Scontri decisivi soprattutto per i baby Squalifiche: una mazzata su De Pedrini

Dodicesima giornata nei gironi ponentini di Seconda con gare decisive sia per il vertice che per la zona salvezza. E mentre il Giudice sportivo emette una dura sentenza nei confronti di De Pedrini, è tempo di finali nei campionati giovanili.

GIUDICE SPORTIVO Maxisqualifica per De Pedrini, portacolori della Loanesi, che dovrà scontare [redacted] domeniche di stop, in gran parte da consumarsi nella prossima stagione. La [redacted] rappresenta l'ultimo capitolo del concitato finale di Loanesi-Baiardo che ha in pratica condannato alla retrocessione i genovesi, il cui trainer Poggi è inibito fino al 31 maggio. Il team di Piovano dovrà invece scontare la squalifica per un turno di Zanchi e Brancatisano, e le due società sono state multate di 150 mila lire. Meno pesanti [redacted] altre sentenze con due turni di stop per Montemagno (Sampierdarenese) e uno a Maggiani (Fo.Ce.), Pacifico (Samm), Bacinelli (Vado), Gimenez (Albengacisano), De Vincentiis (Argentina), Bertacchini (Fezzanese), Rossi (Fo Ce.) e Barone (Savona). Nel girone A di Promozione campionato finito per Scippe (Arenzano) bloccato per 4 turni e che dunque non sarà [redacted] disposizione per i confronti che decideranno [redacted] salto di categoria. Il team di Nucci domenica non potrà contare neppure su Lamberi e Biedi, bl[redacted] per una giornata. Per un turno stop anche a Ricciardi e Perre (Mignanego). Cappai (Masone), Baseggio, Arena, Vernazza Magnetto e Delucchi (Via Acciaio), Infante (Pietra), Di Marco (Praese), Bonomo e Scanu (Zinola), Gaiero (Bragno), Attus (Ospedaletti). Nel girone A di Prima tre turni a Filippi (Celle) e uno a Timboli, Brignone e Zemma (Altarese), Orsi e Rossetti (Carcarese), Lepore e Oggiano (Celle), Esposito [redacted] Lucisano (Don Bosco), Ferrua (Pontevecchio), Penna e Calandrino (Laigueglia), Cassata (Alassio), Gaglianone e Zambetti (Andora), Metrano (Legino), Bakillari (Pallare), Stifanese (Sassello).

SECONDA Ultime battute dei giro[redacted] ponentini con, nel girone A, la capolista Pietrabruna-Riviera dei Fiori (50) che riceve la S. Cecilia (15) mentre le immediate inseguitrici, Taggese [redacted] Pontedassio (entrambe a 48) sono rispettivamente impegnate con Nuova Intemelia (43) e Dolcedo (44) in due partite difficili da pronosticare. Le altre: Borghetto (30)-S. Stefano (43); Calizzano (27)-S. Biagio (27); S. Ampelio (36)-Leca (9) e S. Filippo (15)-Ceriale (32). Nel girone B la capolista Speranza [redacted] è ospite del Cengio (39) mentre il Bardineto (46) è atteso dalla Spotornese (34). Le altre: Albisola (28)-Cameranese (10); Cosseria (31)-Priamar (20); Luceto (41)-S. Nazario (20), Mallare (30)-Rocchettese (39); Veloce (37)-Millesimo (32).

GIOVANILI Mercoledì si sono giocati i quarti di finale della Coppa Minuti per Esordienti. Questi i risultati: Vado-Luceto 2-1; Alassio-Loanesi 1-3; Savona-Legino 4-1; Veloce-S. Filippo 4-5 dopo i rigori (tempi regolamentari sul 2-2). [redacted] nei regionali sarà weekend [redacted] finali domenica, all'«Elle[redacted] di Loano, è in programma (10,30) Molassana-Carlin's per il titolo Allievi mentre sul campo di Voltri (10,45) verrà assegnato il titolo Giovanissimi [redacted] Savona-Baiardo. Questi due club saranno in campo anche domani (16,45) nella prima giornata delle finali del campionato Juniores [g. o.]

Le sanremesi quasi certe di potersi andare a giocare la promozione in B

Matuziana, un'ipoteca sui playoff

Decisivo il successo per 2-1 sulla Levante Chiavari

SANREMO

Un'ipoteca sull'ingresso nei playoff-promozione. L'ha [redacted]sa, nella serie C di calcio femminile, la [redacted]na 91 Sanremo dopo il successo (2-1) sulla Levante Chiavari che ha consolidato il suo sesto posto in graduatoria. Una vittoria sofferta per le ragazze allenate da Giuseppe Losa, arrivate proprio al 90' quando il match sembrava avviato sull'1-1 fissato dalla [redacted] iniziale delle ospiti, pareggiata dalla Giordano, tutto nel primo tempo. Proprio allo scadere, invece, un pallone scagliato dalla stessa Giordano sfuggiva alla presa [redacted] portiere e la De Vincentiis, prontissima, sulla respinta, metteva in rete, regalando, alle sanremesi, una vittoria meritata [redacted]ma, a quel punto, insperata. In campo erano andate Lavagna; F.Dulbecco, C.Dulbecco; Dall'Acqua, Carchidi, Scarella; Craighero (Ilic), Marino, [redacted] Vincentiis, Giordano e Serpilli. La formazione under 14, invece, è stata battuta (1-2), in trasferta, a Multedo.

[redacted] serie C femminile Va[redacted] 62, Albenga 61, Sampierdarenese 49, Levante 42, Pegli[redacted] 39, Matuziana 36, Sarzana 33, Goliardica Genova, Molassana e Praese 29, Spezia 25, New Genova 13, Baiardo Genova 12, Send Italia Genova 4. [b.m.]

[redacted]

SOFTBALL, SANREMESE BUON AVVIO

Per la Sanremese Softball è iniziata l'avventura nella serie B di softball. E le matuziane, dopo il «ripescaggio» che le ha proiettate nella serie cadetta per la rinuncia del Pinerolo, hanno iniziato con una buona prestazione a Novara: vittoria nel primo [redacted]h (18-11), sconfitta nel secondo (6-9). «Potevamo fare bottino pieno - dice Flavia Ciliberto, responsabile del team matuziano - era alla nostra portata. [redacted] abbiamo pagato la fatica del secondo incontro, cui non siamo abituate». Ottima la prestazione delle lanciatrici Myriam Cerpine [redacted] Elena Sarpero [redacted] dell'esterno Carolina Bonfiglio. [redacted]e era[redacted]perare, bene, il «battesimo del fuoco» nella nuova categoria che la società sanremese affronta con molti sacrifici. I costi sono notevoli (una quarantina di milioni). La Sanremese riuscirà a farvi fronte grazie ad una cordata [redacted] sponsor locali (Borea come sponsor principale, poi Sagor, Europcar, Musetti, Gel e Casinò). Fatto davvero raro [redacted] Sanremo. Domenica, per la seconda giornata, le matuziane ricevono il Legnano (ore 10 e 12,30) a Pian di Poma. [b.m.]

PUGILATO

L'atleta imperiese ha vinto [redacted] Savona il suo 2° match

Dimagrisce di trenta chili per diventare come Rocky

IMPERIA

Due anni di allenamenti intensivi e di [redacted] ferrea, studiata con i suoi allenatori, i fratelli Frediani. I trenta chili in meno (ne pesava ben 97) stanno facendo «volare» sul ring l'imperiese Mauro Moriano, 26 anni, elettricista, che in questi giorni ha vinto il suo secondo combattimento contro [redacted] certo Ballario di Torino, categoria super leggeri. L'evento era rappresenta[redacted] dalla sfida tra le due selezioni, ligure e piemontese, disputata al Palazzetto dello sport di Savona.

Moriano è [redacted] tipo che [redacted] si arrende, spiegano alla Pugilistica Frediani, la società che ha riportato la boxe a Imperia. [redacted] un conteggio alla terza ripresa, Mauro, che si è scelto come [redacted] pranome quello di «Spillo» forse per non dimenticare tutti gli sforzi fatti per dimagrire, non ha più perso il controllo del match.

La sua è una storia incredibile, che solo il pugilato riesce a regalare. Racconta il trainer Bruno Frediani: «Quando è venuto da me la prima volta gli ho promesso [redacted]gue e sudore. Era un poco complessa[redacted] dal peso. [redacted] due anni è arrivato a pesare 63 kg. Per lui è già stata una grande vittoria». Intanto alla palestra della Pugilistica Frediani si stanno allenando tre pugili pronti al debutto: Manuel Ughes, Andrea Roggerone e Timothy Callegari. [l. a.]

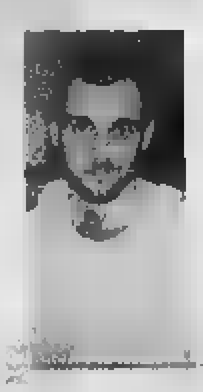
Mauro Moriano alfiere della pugilistica Frediani ha vinto il suo secondo combattimento: per fare il pugile ha dovuto dimagrire di ben 34 chili

La Liguria prima di tutto

Abbiamo messo il Ponente al centro della Liguria.
[redacted] diventa realtà: dopo trent'anni di liti tra [redacted] Comuni abbiamo [redacted] e sono stati investiti [redacted] per la prima tratta. La [redacted] è finalmente raddoppiata.
Il mare è la nostra ricchezza. Qualificare l'ambiente e garantire l'accessibilità: questa la chiave per attrarre risorse e sostenere [redacted] per dare impulso all'artigianato e alle industrie avanzate.

scegli la competenza GIANCARLO MORI

LA LIGURIA SI MUOVE. NON FERMIAMOLA

Elezioni del Consiglio Regionale [redacted] aprile 2000
SCEGLI LA COMPETENZA
candidati de "I Democratici" Provincia di Imperia
ANSELMO AVENA Medico di famiglia - ARTURO FIX Medico odontoiatra
ANNA MARIA PANARELLO Direttrice didattica - OSCAR ROMAGNONE impiegato settore turistico
Si può esprimere [redacted] sola preferenza - I DEMOCRATICI sostengono Giancarlo [redacted] Presidente della Regione
[redacted] nostro impegno per: Sicurezza per [redacted] cittadini - Il Federalismo nelle istituzioni - La Liguria Regione Europea
Una politica per il lavoro e [redacted] formazione giovanile

Diventa socio del di
2 milioni gli italiani che hanno sce se
Internet er italiano, con punti di access
al costo di una telefo
te nuovo aspettano
l'Editoriale Vip, firmato dai personaggi del momento;
il Meteo e le rubriche sul Lavoro; il sito di Andrea Pezzi con le ricet Kitchen;
la cucina del Mangiaviondo; lo spazio Cocktail;
su a di attualità. E questo è sol Con il nuovo ClubNet
sono continui, e la tua
www.tin.it
INTERNET DI

tin.it

Per richiedere il CD con l'accesso gratuito a Internet telefona al numero 147-050505 tutti i giorni dalle 9 alle 22. La telefonata è al costo di lire 297+IVA.

INTERNET PARTE DA QUI

UNI EN ISO 9001:1994

ISO 9001

GASTEC

www.zeligrafica.net

un punto fermo...

una certificazione che dimostra la volontà di offrire alla propria clientela un servizio ancora più completo, efficiente, efficace e conforme agli standard qualitativi sempre più elevati richiesti dal mercato

o.c.clim

1979 - 2000

Progettazione, installazione, manutenzione di impianti di riscaldamento e condizionamento, elettrici ed idrosanitari

Via Valletta San Cristoforo 17/A
SAVONA
Tel. 019.862998 - Fax 019.861917
e-mail: geimp@occlim.it
http:// www.occlim.it

SEGGI APERTI DALLE 7 ALLE 22

LA STAMPA. Dal Piemonte, una terra che si è vista scippare molte cose, arriva la richiesta di alzare la voce. Cosa faranno Ghigo e Turco visti i buoni rapporti con i leader nazionali del loro partiti?

[redacted] Sui rapporti con i leader sospenderei il giudizio. Comunque bisogna cambiare marcia, in questi anni il Piemonte è stato silente sia con Roma che a Bruxelles. Io ho fatto una campagna impostata sulla fiducia e l'orgoglio [redacted] piemontesi. L'altra sera davanti a D'Alema ho detto che se sarò eletta sarò a Roma per chiedere più finanziamenti per i patti territoriali e per ottenere dal ministro Salvi l'immediato stanziamento dei 15 miliardi. E ho aggiunto che su Venaria deve decidere il Piemonte. Dunque massima autonomia, per questo il centro-sinistra è il vero partito del Piemonte.

[redacted]. Abbiamo fortemente rintuzza[redacted] gli attacchi di Milano per difendere il Salone del Libro, abbiamo ridato fiato all'industria cinematografica ospitando molti set. Abbiamo lanciato il Salone del Gusto e il 50% del marchio app[redacted]tiene alla Regione. La voce l'abbiamo alzata tutte le volte che ce n'è stato bisogno, ma è vero, qui in Piemonte abbiamo uno stile diverso, [redacted] facciamo sentire senza esasperare i toni.

[redacted] Purtroppo questo è il Paese in cui se non si protesta non si ottiene nulla. Lo prova la vicenda dell'alluvione del '94. [redacted] e gli altri sindaci abbiamo protestato ogni giorno e per i privati il risarcimento dei danni è stato quasi totale. Caro Ghigo, se avessimo alzato la voce la questione Malpensa forse si [redacted] conclusa [redacted] modo meno negativo.

[redacted]. Mi sorprende che si scopra che si possono chiedere soldi a Roma solo in campagna elettorale. Il problema vero è il rapporto con l'Europa, dove le regioni hanno aperto gli uffici ma si pestano i piedi tra di loro. Il modello è quello della Catalogna e della Galizia, che hanno un sistema istituzionale forte e sono state in grado di sfruttare tutte le opportunità comunitarie.

[redacted] Siamo [redacted] piccolo partito, ci definiscono utopisti e Berlusconi dice che siamo invisibili. Ciò vuol dire che in realtà riusciamo a farci sentire.

I P[redacted]
Ecco perché siamo diversi

LA STAMPA. Quali sono le principali diversità tra di voi, visto che i vostri programmi su alcuni punti - per esempio l'alta velocità - concordano?

TURCO. Ci sono molte differenze, anche sull'alta capacità ferroviaria. Io ho detto che m'impegno perché si svolga la conferenza dei servizi e perché l'opera si concluda entro il 2006 ma, a differenza del centro-destra, nel rispetto dell'ambiente e delle esigenze delle popolazioni toccate dai cantieri. Durante tutta la campagna elettorale ho parlato di uno sviluppo che sappia creare coesione sociale investendo sulle persone, aiutando chi ha bisogno, soprattutto gli anziani e le famiglie. E tutto ciò, nonostante le critiche degli avversari, appartiene alla modernità. Altro punto che ci differenzia è l'autonomia: ho fatto una scelta netta per il Piemonte, il mio programma è per questa Regione e porta avanti una battaglia a favore di questo scorcio di Nord-Ovest, perché sono sempre più convinta che oggi non si governa più da Roma ma sui territori. A differenza di Ghigo che ha usato lo stesso slogan di Berlusconi invitando gli elettori a fare "Una scelta di campo".

[redacted]. E' ora di finirla di pensare che certi valori, come il rispetto dell'ambiente e la solidarietà, appartengano solo alla sinistra, perché il centro-destra ha tutte le carte in regola per rivendicarli come suoi e lo abbiamo dimostrato in cinque anni di governo. Il mio programma si basa su cinque punti. Rendere il Piemonte internazionale; puntare sulla diversificazione produttiva valorizzando le piccole e medie imprese; favorire l'innovazione tecnologica; dotare la Regione di infrastrutture, dall'alta capacità ai trafori, garantire [redacted] coesione sociale. Sapendo che senza l'autonomia tutto questo è destinato a rimanere sulla carta.

[redacted] Tra i maggiori schieramenti c'è appiattimento. Noi siamo contro l'alta velocità, che è [redacted] progetto che risponde soltanto agli interessi di pochi e non risponde all'esigenza di collegamenti efficienti per tutti.

[redacted] In Piemonte ci sono quattro o cinque finestre da aprire dando più spazio al privato e al mercato. Perché [redacted] parliamo dei costi della mancata realizzazione dell'alta velocità? Dobbiamo collegarci con l'Europa, altrimenti [redacted] isolati. Il problema sarà gestire i benefici che i treni veloci porteranno per tutti, e indennizzare chi ne subirà i disagi.

Tutti concordano sulla necessità di alzare la voce nelle trattative con il governo «I prossimi anni [redacted] decisivi per lo sviluppo»

[redacted]

LE TASSE
L'Irap si può tagliare?

[redacted] Il candidato del Polo in Liguria Sandro Biasotti ha promesso che ridurrà dell'1% l'Irap, la tassa regionale sulle professioni. Lo fareste anche voi?

[redacted] No, sarebbe una promessa strumentale. Posso impegnarmi a non introdurre [redacted] tasse.

[redacted] M'impegnerei per un effettivo federalismo fiscale, ma per farlo bisogna riformare la Costituzione. Quanto all'Irap, non la ridurrei.

[redacted] Siamo per il federalismo fiscale senza dimenticare una quota per [redacted] regioni del Sud penalizzate da scelte politiche fatte altrove.

[redacted]. Sì, sono favorevole. Oggi il federalismo fiscale non c'è, le Regioni hanno un margine di manovra che incide per meno del 4% sulla pressione complessiva.

GLI [redacted]
Come curare i malati cronici

LA STAMPA. Oggi un ventenne che si rompe una gamba sciando viene seguito dal servizio sanitario in tutte le fasi della cura e della riabilitazione. Ma se un anziano cade in casa e si frattura il femore, dopo qualche giorno di ricovero le strutture pubbliche cominciano a palleggiarselo e il più delle volte lo rimandano a casa. Chi se ne deve occupare, l'assistenza o la sanità pubblica?

TURCO. [redacted] sistema sanitario [redacted] farsi completamente carico degli anziani non autosufficienti e [redacted] malati cronici. Oggi non avviene e le famiglie vivono situazioni drammatiche. Occorre [redacted] riforma profonda che valorizzi la sanità pubblica, non certo privatizzandola come vorrebbero fare altri.

[redacted] Bisogna comunque incrementare l'assistenza a domicilio, abbiamo un sistema che non spreca ma che deve essere razionalizzato. Nei miei cinque [redacted] governo i posti letto nelle residenze sono passati da 5 a 13 mila, anche [redacted] ne servibbero almeno duemila in più. Il [redacted] della retta [redacted] a carico del servizio sanitario e la qualità delle residenze è ottima.

TURCO. Veramente nei giorni scorsi c'è stata una protesta delle associazioni pubbliche e private che gestiscono le residenze per anziani non autosufficienti...

[redacted] E' rientrata.

[redacted]. In Piemonte il 17% della popolazione è anziana e c'è il problema delle risorse: [redacted] esistono cittadini di serie A, che possono curarsi, e cittadini di serie B abbandonati a se stessi. E poi lo Stato spende [redacted] mila miliardi per comprare quattro aerei da bombardamento.

[redacted]. Bisogna inventare delle soluzioni, potenziare l'assistenza a casa. Ma in [redacted]rrenza tra pubblico e privato non potrebbe che migliorare la qualità dei servizi.

[redacted] Come pensate di avvicinare i giovani alla politica e cosa farete per loro?

[redacted] Non credo nelle categorie [redacted] se [redacted] a quella dei cittadini. Non avvicineremo nessuno alla politica se andiamo avanti così, con quaranta partitini dediti al brigantaggio istituzionale. Riusciremo ad avvicinare tutti alla politica solo con proposte comprensibili.

CALVO. Io invece credo alle categorie, ciascuna delle quali è portatrice di bisogni specifici. Ma occorre parlare [redacted] in termini concreti. I giovani si allontanano dalla politica perché vedono soltanto i litigi del Palazzo.

[redacted] Come ministro della Solidarietà Sociale ho visto che è importante avere [redacted] i giovani un rapporto fondato sulla disponibilità e sull'amicizia, ma senza paternalismo. Le istituzioni - muovendosi in punta di piedi - devono saper offrire opportunità [redacted] vere, sulla formazione professionale, sul tempo libero, sulla casa, per favorire progetti di vita autonoma: oggi i giovani rimangono troppo a lungo in famiglia. Tutto questo deve essere garantito non solo alle ragazze e [redacted] ragazzi che vivono nelle città, ma anche a chi abita nei piccoli comuni, che in Piemonte sono oltre [redacted].

[redacted]. Mi sembra quasi impossibile immaginare che, oggi come oggi, un ragazzo possa essere attratto dalla politica. Per avvicinarlo davvero sarebbe necessa[redacted] dare un'impressione di [redacted]cretezza e di chiarezza, che non è [redacted] offerta dai palazzi romani.

[redacted] Piemonte esiste già una Consulta regionale dei giovani, che elabora proposte e crea progetti.

[redacted]. In questi giorni ricevo dai giovani centinaia di e-mail: credo che [redacted] politico dovrebbe sempre [redacted] contatti diretti con la gente. Bisognerebbe iniziare il lavoro nelle scuole, facendo cono[redacted] a tutti la carta dei diritti dell'uomo.

Oggi l'ultimo appello agli elettori
Berlusconi per Ghigo, la Turco va a Cuneo

[redacted]

Una conferenza stampa con la Bonino da Roma per la chiusura dei radicali La Calvo ad Alessandria e gli Umanisti nei mercati

[redacted]

Arriva Silvio Berlusconi che, alle 18, in piazza Carignano, riunirà i vertici del Polo e della Lega per il comizio [redacted] chiusura della campagna elettorale a favore di Enzo Ghigo. Sul palco con lui, oltre al candidato presidente, il [redacted]rdinatore del Piemonte, Roberto Rosso, gli alleati (da Ugo Martinat (An) ad Antonello Angeleri (Ccd), da Sergio Deorsola, (Cdu) ai [redacted]listi di De Michelis (che in mattinata hanno convocato i giornalisti in corso Palestro), dai Liberal Sgarbi, a Raffaele Costa con Pierluigi Marengo.

Altri candidati, [redacted] corsa per il seggio di Palazzo Lascaris, da Anna Benso a Roberto Salerno, spiegano che, sì, in piazza ci [redacted] ma [redacted] per molto perché nell'ultimo giorno di propaganda, il loro dovere sarà cercare ancora [redacted], a se stessi e [redacted] partito. Alessandro Cerruti annuncia che, alle 16,30, avrà un colloquio «privato» con Berlusconi all'hotel Ambasciatori, anche se non è ancora certo che il Cavaliere arrivi sotto la Mole prima del comizio.

I Comunisti italiani hanno chiuso ieri [redacted] con un comizio di Marco Rizzo in piazza Carlo Alberto. Rc, [redacted] si dà appuntamento per oggi, ore 17,30, [redacted] Murazzi, per concludere la propria corsa al voto con una crociera sul [redacted] su [redacted] battello che oltre alle bandiere comuniste, sarà, dice Mario Contu, «carico di ironia contro Berlusconi che ha ammantato di serietà le proprie strampalate iniziative navigatorie aggiungendovi un'immorale profusione di mezzi».

I democratici dell'Asinello, memori della «fortunata iniziativa che nel 1996 consentì a Romano Prodi di battere il centro-destra», invitano i propri candidati (da Anna Maria Pastore Perone a Gianluigi Cerlini) a visitare la città su un pullman che, alle 15,30, si fermerà in piazza San Carlo per la conferenza stampa di «fine corsa».

Il ministro Livia Turco farà l'ultimo comizio a Cuneo, in piazza Europa, ritornando alle «radici», ossia nella provincia che le ha dato i natali. Il capolista [redacted] Di Pietro Marcenaro sarà invece a Rivoli, mentre il segretario della federazione Alberto Nigra parlerà in altri centri del Torinese.

Anche Francesca Calvo, candidata alla presidenza per l'Ape, nell'ultimo pomeriggio di propaganda, alle 17, «giocherà in casa», ad Alessandria, dove, con Domenico Comino, terrà un comizio in piazza [redacted] della Lega Lombarda.

Emma Bonino propone l'ultima conferenza stampa telefonica [redacted] Roma, all'hotel Venezia di via XX Settembre, attorniata dai [redacted] candidati: Carmelo Palma, Giampiero Bonfantini, Giulio Manfredi, Edoardo Camurri, Gabriele Sorba, e Igor Boni che dalle 16 alle 24 saranno in via Roma a pochi passi dal comizio di Berlusconi.

L'Umanista Antonio Tevere ha chiuso ieri, nello stile del partito: a diretto contatto con la gente nel centro di via Borgone, presente il segretario Paola Balestra. Oggi, comunque, «monterà» [redacted] banchetti nei mercati.

[redacted] segretario regionale di An, Ugo Martinat, con a fianco la senatrice Maria Grazia Siliquini, il capolista Agostino Ghiglia, l'assessore Antonio D'Ambrosio, l'avvocato Ennio Galasso, concluderà «quel [redacted] mese di passione elettorale», in piazza Lagrange, dalla quale raggiungerà la manifestazione elettorale di Berlusconi, Ghigo e Rosso in piazza Carignano.

I verdi, infine, saranno a Pinerolo con Gardiol, Barrina, Viale, ma senza [redacted] capolista Enrica Pazè, bloccata in un ospedale dell'Uganda dov'è medico volontario.

[redacted] BREVE
[redacted] LIGURIA VALLE [redacted]

Giocatori di videopoker vittime del borseggiatore

SAINT-VINCENT. Borseggiava i giocatori di videopoker al Casinò di St-Vincent. Con questa accusa la poli[redacted] ha arrestato ieri notte Gianluca Ferraro, 19 anni, di Grugliasco. Gli agenti [redacted] seguivano [redacted] qualche sera, tra le [redacted] tavoli verdi, perché sospettato di furti ai clienti. E mercoledì lo hanno visto avvicinarsi a una donna impegnata ai videopoker della sala Vip. Ferraro le ha sfilato il portafogli [redacted] giacca appoggiata sulla spalliera della poltroncina, ma [redacted] stato fermato subito dopo. I due milioni contenuti nel portafogli [redacted] stati restituiti alla donna, mentre Ferraro è stato [redacted] Ad Aosta, inoltre, due giovanissimi nomadi [redacted] fermati mentre tentavano di rubare a casa di un poliziotto.

Partita [redacted] allo [redacted] biellese

BIELLA. Tutti allo stadio La Marmora domani pomeriggio per la «partita del cuore». In campo, contro una rappresentativa biellese (sindaco e presidente della Provincia inclusi) appro[redacted] la Nazionale calcio tv. Non mancheranno Gene Gnocchi, Franco Oppini, Bruno dei Fichi d'India ma [redacted] Walter Zenga e Stefano Tacconi. Arbitro della partita sarà Pierluigi Pairetto.

Bolaffi [redacted] aggiudica una [redacted] rarissima

[redacted] Una pagina della prima edizione della Bibbia stampata da Gutenberg è stata acquistata ad un prezzo record di 110 milioni di lire. Se l'è aggiudicata [redacted] filatelista e collezionista torinese Alberto Bolaffi ad un'asta [redacted] Swann, a New York. [redacted] pagina del profeta Isaia del formato di [redacted] per 28 centimetri. E' partita da [redacted] base d'asta di 20 mila dollari.

Sul prezzo del latte [redacted] un accordo

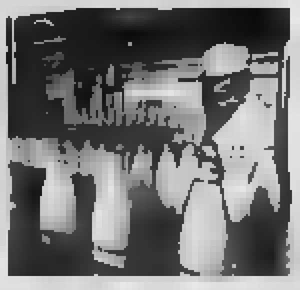

TORINO. L'Alpilat, l'associazione dei produttori, e l'Assolatte industriale hanno firmato l'accordo regionale per la campagna che va dal 1° aprile [redacted] al 31 marzo del prossimo anno. Rispetto al vecchio accordo il latte aumenta di 6,50 lire [redacted] litro più Iva ed è previsto un premio di 10 lire il litro per le stalle che producono latte di [redacted] qualità.

Il contratto prevede il pagamento secondo il sistema a fasce di produzione e il prezzo aumenta in funzione del quantitativo di latte prodotto.

[redacted] commentato Pietro Depaoli, presidente dell'Alpilat: «L'aumento è certamente al di sotto delle nostre attese, tuttavia in linea con le attuali capacità negoziali della parte agricola».

Il reparto di pediatria ospita [redacted] giochi

TORINO. Inaugurata ieri, nel reparto di pediatria dell'ospedale Mauriziano, una nuova sala giochi. Realizzata nell'ambito del progetto «Dash missione bontà», la sala misura circa 50 metri quadri, suddivisi in due spazi: una sala d'aspetto e una sala giochi vera e propria progettata per dare la sensazione al bambino di trovarsi in un ambiente familiare.

[redacted] militare si toglie la vita

CASALE. Un militare di leva di 19 anni, in servizio a Vercelli, l'altra notte si [redacted] ucciso nei giardini pubblici di Casale, sparandosi in bocca con il fucile d'ordinanza. E' Gianfranco Mazzarino, abitante a Frassinello e che si sarebbe congedato a metà giugno. Si è allontanato dalla caserma «Scalise» mentre era di guardia e ha raggiunto Casale. All'origine del gesto non ci sarebbero problemi personali.

[redacted] blocca i [redacted] di Varallo

VARALLO. E' tempo [redacted] Giubileo e allora la Riserva naturale del Sacro Monte di Varallo decide di sospendere i lavori di «restyling» in [redacted] d'opera e di rinviare tutto a settembre. Questo per non [redacted] disagi ai fedeli che da Pasqua a settembre [redacted] in pellegrinaggio alla Gerusalemme valsesiana. [redacted] la decisione, comporterà poi una grande accelerata in autunno quando bisognerà recuperare [redacted] tempo perduto per non veder sfumare i finanziamenti messi a disposizione dalla Ue. «Non ci rimaneva che questa soluzione - spiega il presidente della Riserva naturale Enrico Pagano -. In questo modo [redacted] anche a disposizione decine di parcheggi nelle aree ora occupate dai cantieri».

A Torino [redacted] le pietre di Ge[redacted]

[redacted] Rare ambre da Santo Domingo, conchiglie in via di estinzione, fossili millenari. Il mondo dei minerali, delle gemme e dei «grezzi» in passerella a Torino Esposizioni, da oggi a domenica, a «Genesis», la mostra-mercato con esposi[redacted] provenienti da [redacted] mondo: Madagascar, Canada, Polonia, Sud Africa, Russia, offrendo [redacted] approccio in parte scientifico, in parte didattico, sul tema della natura.

[redacted] palco del «Palacantarello»

IVREA. Torna il Cantarello, la rassegna canora [redacted] che esatta[redacted] un anno [redacted] attirò duemila spettatori per la finale dell'edizione interpreti. Un centinaio di cantanti, si sono finora confrontati eseguendo brani inediti. I venti migliori si sfideranno la [redacted] sabato 15 aprile nel Palacantarello, una tensostruttura [redacted] 1700 posti collocata nell'area commerciale di Burolo, a pochi chilometri da Ivrea.

Malati [redacted] Aids [redacted] al[redacted] Biella e Verbania

VERBANIA. «Situazione allarmante nelle province di Verbania e Biella. Un miglioramento netto a Torino, casi in calo a Novara e Vercelli, Cuneo e Asti e Alessandria». Questi, in sintesi, i dati sull'Aids diffusi dall'associazione Anlaids di Roma e riferiti all'ultimo censimento condotto dall'Istituto Superiore della Sanità. Secondo le fonti Anlaids, il trend in Piemonte è in calo, in linea con l'andamento nazionale. Il Verbano Cusio Ossola però - dove i casi [redacted] passati dal 12 [redacted] 1998 ai 13 del '99 - è una delle province italiane che fanno registrare un aumento dei casi di Aids e di [redacted] di incidenza particolarmente elevato.

PROGRAMMI RTL TORINO

TO 94.4 Mhz - CN 94.3 - AT, AL 91.8 - VC, BI, NO e VB 94.5

Giornale Orario del Piemonte (in collaborazione con La Stampa): ore 6 - 7 - 8 - 9 - 10 - 11 - 12 - 13 - 14 - 15 - 16 - 17 - 18 - 19 - 20 - 21.

30' minuto-Lo Sport ore 6.30 - 7.30 - 8.30 - 9.30 - 10.30 - 11.30 - 12.30 - 13.30 - 14.30 - 15.30 - 16.30 - 17.30 - 18.30 - 19.30 - 20.30.

6-9: Abitudine quotidiana; 6,26: Prima pagina, 6,40: Rassegna Stampa; [redacted] Viabilità; 7,50: Polizia Stradale. 8,06: Prima pagina 20 anni prima; 9-12: Musica e notizie; 9,30: Viabilità Aeroporto; 10,10: Previsioni del Tempo; 10,50: Viabilità Ferrovie; 12-15: Musica e Notizie, 12,10: Temperature; 12,20: Dediche; 13,50: Viabilità Polizia Municipale, 14,20: Dediche, 15-18: Musica e notizie. 15,50: Viabilità Ferrovie, 16,50: Viabilità Polizia Municipale, 17,20: Dediche, 18-21: Abitudine quotidiana. In diretta da La Stampa, 21-24: Musica e notizie; 00-6: Notturno Musicale.

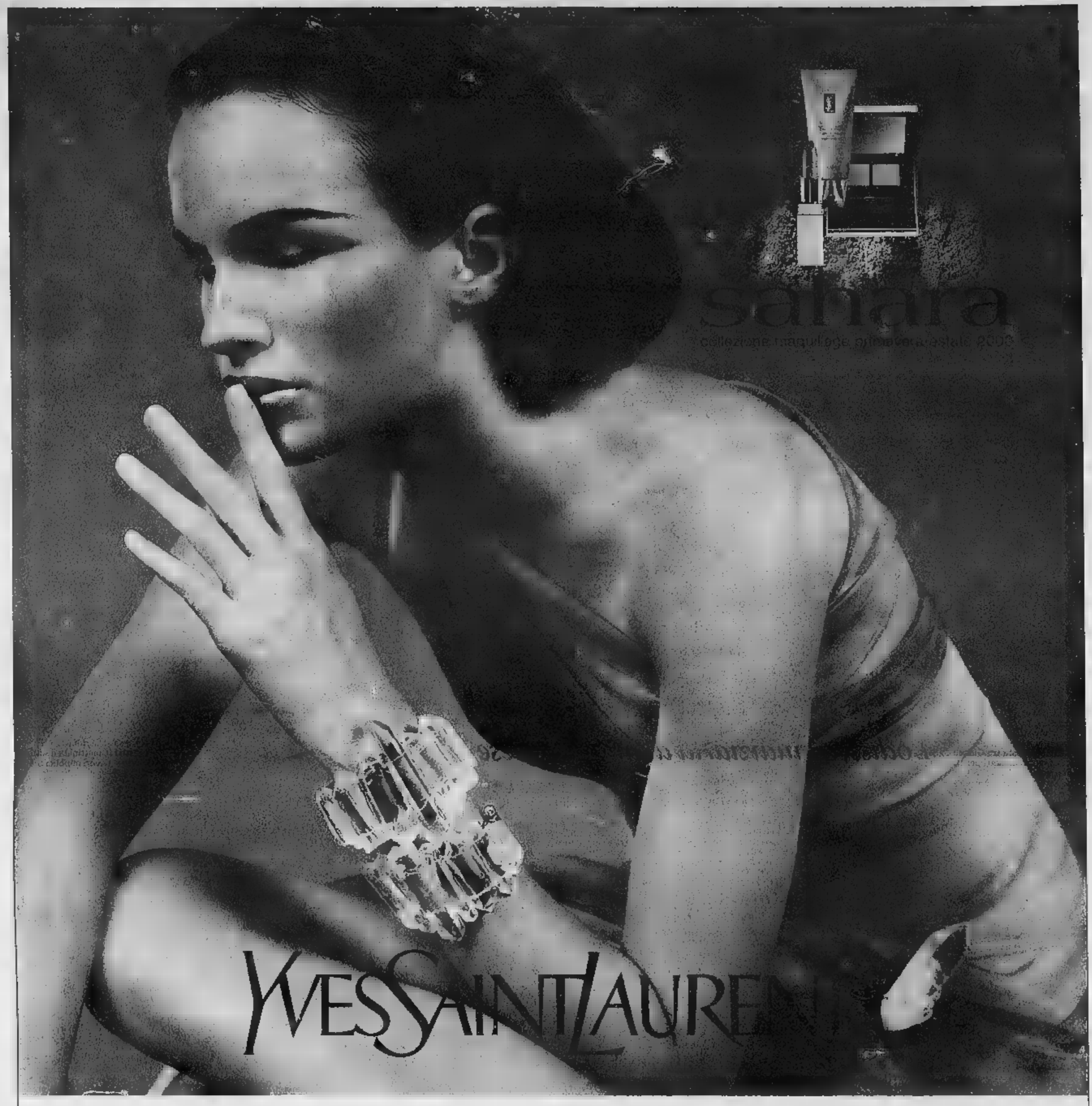

Yves Saint Laurent ha creato anche il tuo maquillage.
Chiedilo ■ Walter dal 18 al 22 Aprile, presso la profumeria Accornero di Savona.

ACCORNERO

PROFUMERIE

Accornero - Via Guidobono, 7 Rosso - 17100 Savona - Tel. 019 822724

LA STAMPA

SAVONA E PROVINCIA

Venerdì 14 Aprile [redacted]

41

REDAZIONE: SAVONA, PIAZZA MARCONI 3/4, TELEFONO 019.802.081 FAX 019.810.971 - E-MAIL: SAVONA@LASTAMPA.IT - STAMPA IN. TEL. [redacted]
PUBBLICITÀ: PUBLIKOMPASS S.P.A., PIAZZA MARCONI 3/5, TELEFONO 019.81.48.87-81.11.82 / FAX 019.80.18.08

Concessionaria [redacted]
Savona Motori

Via Nazionale
di Piemonte, 31R
Tel. 019 8485270
SAVONA

Cinque anni fa gli exit-poll fallirono: allora i canditati erano 7 contro i 4 di oggi

Regionali, conto alla rovescia

Un appello: non affollate i seggi nelle ultime ore

Paolo Lingua

GENOVA

Antonio Di Giovine, prefetto di Genova e al tempo stesso commissario regionale, è intervenuto ieri mattina, con lo stile del «bonus paterfamilias», a parlare dell'organizzazione tecnica per la densa giornata elettorale di domenica 16 febbraio, approfittando anche per dare [redacted]ggi consigli» ai cittadini che intendono [redacted]rsi alle urne. Il «consiglio» più importante venuto dal prefetto riguarda il voto «in zona Cesarini». Infatti, [redacted] passato (per la verità non in Liguria, ma piuttosto nel Sud) ci sono stato «corse [redacted] nell'ultima [redacted], magari recuperando in extremis i certificati.

Per quanto riguarda le operazioni di voto, il prefetto ha annunciato che si spera - magari incrociando le dita - che i sistemi avanzati informatici dovrebbero consentire [redacted] ritmo più accelerato per [redacted] riscontro dei dati elettorali. Ma [redacted] difficile, soprattutto se ci saranno degli spareggi in fotofinish, avere la certezza della coalizione vincente prima delle due se non delle tre di notte. Sin qui le considera[redacted] ovvie, doverose da parte del prefetto. Ma in questi giorni la curiosità va a ritroso, perchè, dalle indiscrezioni ufficiose che trapelano dai due fronti principali dello schieramento politico, appare evidente - salvo sorprese clamorose - che si potrebbe avere un testa a testa tra Giancarlo Mori e Sandro Biasotti per tutta la notte. Forse il vincitore avrà al massimo un punto in percentuale più dello sconfitto. Gli exit poll quindi potrebbero essere fallaci, come è già avvenuto in passato.

A proposito del passato, s'è destato l'interesse su come andarono le cose nel [redacted]. Anche allora si parlava d'un finale sul filo di manciate di voti. La vitto[redacted] di Mori, per la verità, non fu squillante, [redacted] superò Sergio Magliola [redacted] oltre quattro punti. La sua coalizione [redacted] faceva parte Rifondazione Comunista che allora corse da sola, ottenne (dopo un flop degli exit poll che avevano dato la vittoria a Magliola) il 42,4% dei suffragi contro il centrodestra di Sergio Magliola che si fermò al 38%. All'interno della coalizione di centrosinistra il Pds (oggi Ds) [redacted] 30,6%, i popolari il 5,7%, la coalizione tra socialisti, Segni e Alleanza Democratica si fermò al 3,5%, i Verdi [redacted] 2,9%. Dall'altra parte, Forza Italia ottenne il 24,4%, seguita da Alleanza nazionale [redacted] l'11,2%, il Ccd il 2,6%. Nel 1995 i candidati presidenti erano stati ben 7. La Lega [redacted] ottenne il 6,5%, Rifondazione Comunista toccò l'8,6%. Quella situazione fece aumentare nettamente il numero [redacted] consiglieri regionali, passati [redacted] 40 a 45. Infatti, La Lega e Rifondazione ottennero 2 consiglieri ciascuno: questo portò a far crescere il numero degli eletti della maggio[redacted]. Ce ne vollero [redacted] per arrivare al 60% di premio previsto dalla legge. Una eventualità che questa volta difficilmente potrà riprodursi, a meno che la «Lista Bonino» ottenga [redacted]ggio ma due. Allora sarà probabile una «iniezione» di pareggiamen[redacted] per la l[redacted] che vincerà. La previsione [redacted] d'una aggiunta di tre seggi in più. Nel caso in cui la «Lista Bonino» si fermi a un solo eletto è probabile che il vincitore non vada oltre il premio degli otto candidati del «listino». Una fatto è certo dei 32 candidati che saranno eletti [redacted]lla quota proporzionale, solo due sono sicuri di far parte del prossimo consiglio regionale: Mori e Biasotti.

ALTR[redacted] PAGINA 43

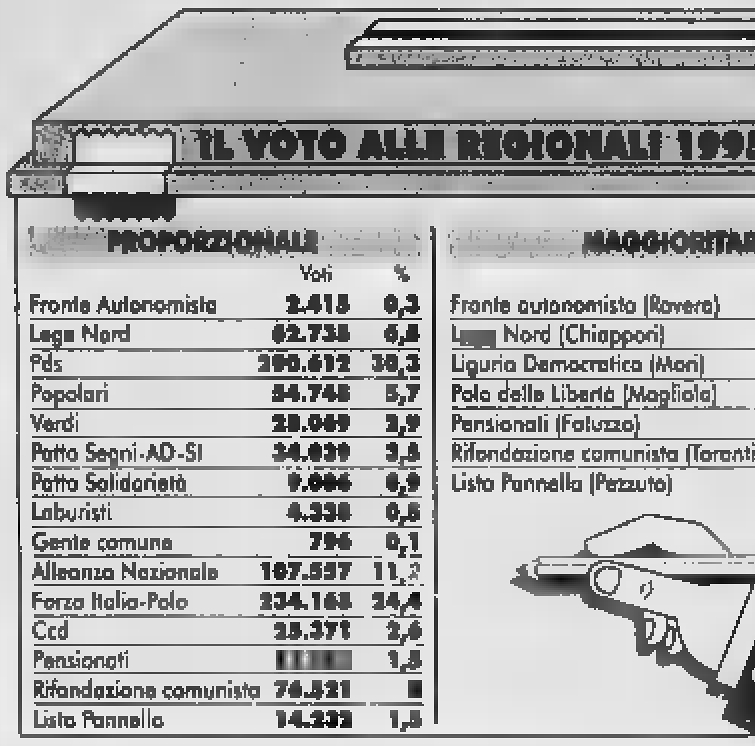

IL VOTO ALLE REGIONALI 1995

PROPORZIONALE

	Voti	%
Fronte Autonomista	2.415	0,3
Lega Nord	62.738	6,8
Pds	290.612	30,3
Popolari	54.748	5,7
Verdi	28.069	2,9
Patto Segni-AD-SI	34.039	3,5
Patto Solidarietà	9.086	0,9
Laburisti	4.338	0,5
Gente comune	796	0,1
Alleanza Nazionale	107.557	11,2
Forza Italia-Polo	234.168	24,4
Ccd	25.371	2,6
Pensionati	[redacted]	1,5
Rifondazione comunista	76.521	[redacted]
Lista Pannello	14.232	1,5

MAGGIORITARIO

	Voti	%
Fronte autonomista (Rovera)	3.468	0,3
[redacted] Nord (Chiappori)	68.654	6,5
Liguria Democratica (Mori)	[redacted]412	42,4
Polo delle Libertà (Magliola)	400.195	38
Pensionali (Faluzzo)	25.218	2,4
Rifondazione comunista (Tarantino)	90.754	8,6
Lista Pannella (Pezzuto)	17.833	1,7

Il processo, aperto da otto anni, è stato rinviato sette volte

Molestata da imprenditore

L'odissea giudiziaria di una savonese

SAVONA

Un'odissea giudiziaria. Sfortunata protagonista della vicenda è una stilista savonese, che nel [redacted] denunciò [redacted] imprenditore toscano, accusandolo di averla sottoposta ad atti di libidine. Da allora il processo non si [redacted] ancora concluso, e ha conosciuto rinvii su rinvii.

E' la stessa parte offesa a raccontare i fatti: «Avevo ricevuto l'incarico di disegnare tre linee di pelletteria. Dopo la prima, terminata senza alcun problema, il comportamento dell'imprenditore è cambiato di colpo: battute pesanti, avances, molestie. Non [redacted] più il coraggio di restare sola in ufficio».

Nel febbraio '92, l'episodio più grave. «Mi ha aggredita, mi ha sfilato i jeans. Sono riuscita a divincolarmi, l'ho minacciato di avvisare sua moglie: si è calmato. I [redacted] rapporti di lavoro sono finiti qui: ho chiesto le mie spettanze, me [redacted]no andato». La stilista ha ricevuto parte del denaro che le veniva in assegni; il restante lo ha ottenuto vincendo una [redacted] civile. [redacted] ha avuto co[redacted] anche la denuncia penale. La donna, che ha trovato il sostegno di Telefono donna e dell'avvocato Marina Capponi di Sanremo, ha presenziato a tutte [redacted] udienze. Non così l'imprenditore, rinviato a giudizio, e quindi imputato di violenza sessuale davanti al tribunale [redacted] Firenze. «Non [redacted] è mai presentato. Ci sono state finora sette-otto udienze, ma per una ragione o per l'altra, per scioperi o per impossibilità a presenziare del suo avvocato, il processo è sempre [redacted] rinviato. Sono otto anni [redacted] che va avanti». Una vicenda che la donna, dopo aver ottenuto giustizia, vorrebbe finalmente chiudere. **[f. p.]**

[redacted] DELL'ARMA NELLE SCUOLE

Il Comune si affiderà [redacted] ai carabinieri [redacted] pensione per garantire l'ordine davanti [redacted] scuole e mettere al sicuro i tesori artistici in occasione delle mostre. La giunta comunale [redacted] deciso [redacted] rinnovare [redacted] convenzione [redacted] il Gruppo volontari dell'associazione carabinieri in pensione. Si tratta di un'istituzione [redacted] a fini [redacted]i lucro e quindi i servizi [redacted] effettuatio gratuitamento. Il Comune assegnerà comunque [redacted] contributo simbolico all'associazione che servirà a coprire le spese per l'acquisto di divise, walkie-talkie e altre attrezzature. I carabinieri garantiranno una presenza davanti alle scuole elementari, per scoraggiare eventuali pedofili o spacciatori [redacted] anche per aiutare i bambini ad attraversare la strada o salire sullo scuolabus. Inoltre i carabinieri verranno impiegati per il servizio di vigilanza durante le mostre d'arte come è accaduto la scorsa estate sul Priamar in occasione della mostra delle confraternite. **[e. b.]**

Ultimi appuntamenti della «campagna»

Forfait in piazza di Mori Biasotti-show a teatro

Il centro-sinistra ha chiuso in sordina
Umorismo e ironia al comizio del Polo

SAVONA

Chiusura di campagna elettorale in tono minore per il centro-sinistra che a Savona ha subito [redacted] forfait del presidente Mori mentre al mattino il sottosegretario dei Verdi Gianni Mattioli ha effettuato un sopralluogo nel torrente Quiliano e in serata Biasotti ha tenuto banco al Chiabrera. Prese di posizione di Avogrado e della lista Bonino.

[redacted] Il centro-sinistra ha perso a «tavolino» l'ultimo confronto con gli avversari del Polo. Il presidente Mori non ha infatti partecipato alla manifestazione di chiusura organizzata per ieri pomeriggio in piazza Sisto. Una cerimonia consumata in un'atmosfera quasi surreale, fra lo strepi[redacted] di canzoni da pianobar, un rinfresco a base [redacted] focaccia [redacted] pugno di candidati che gironzolava sulla piazza desolatamente vuota in attesa del presidente [redacted]ori. Il segretario dei ds Roberto De Cia ha poi spiegato il [redacted]ntrattempo: «Il presidente Mori era a Sanremo per un comizio e poi è rimasto bloccato in autostrada dove c'erano code per un inciden[redacted]. [redacted] così ci siamo mangiati la focaccia e abbiamo sciolto la riunione».

[redacted] Show [redacted] Sandro Biasotti al Chiabrera. Il candidato del Polo ha dato spettacolo di fronte a una platea di addetti ai lavori di centro-destra con qualche indeci[redacted] dell'ultima ora. Più che un comizio, quello di Biasotti è stato quasi uno spettacolo di cabaret, con il candidato del centro-destra che ha m[redacted] in mostra un umorismo corrosivo alla Beppe Grillo. «Continuo a pensare che il Polo mi abbia candidato solo perchè era troppo dura e non volevano bruciarsi gli uomini di partito», ha esordito Biasotti. E ancora: «All'inizio è stata dura perchè Mori era preparatissimo dopo trent'anni di politica mentre io non sapevo niente e durante le vacanze di Natale ho dovuto studiare urbanistica». Biasotti ha sfoggiato un grande ottimismo: «Vinceremo sicuramente. Del resto i faccia a faccia con Mori, modestia a parte, sono stati massacri». [redacted] ancora: «Palazzo Chigi ultimamente si è trasferito in Liguria. D'Alema è venuto cinque volte e non si era mai visto». Ha aggiunto Biasotti: «I miei rivali sono maestri negli sprechi: hanno dato consulenze per [redacted] miliardi. E pensate che faccia tosta D'Alema che organizza i pranzi per miliardari e si fa pagare [redacted] viaggio dai contribuenti».

MATTIOLI In mattinata il sottosegretario ai Lavori pubblici Gianni Mattioli (Verdi) aveva effettuato un sopralluogo ai lavori del torrente Quiliano dando la benedizione all'intervento della Provincia.

LISTA [redacted] Vibrante appello dei portavoce Daniele Liberatori e Michela Coscia agli elettori affinchè votino Lista Bonino, «contrariamente a quanto sostiene l'onorevole D'Alema, [redacted] Lista Bonino si pone come unica alternativa [redacted] due poli».

DS Chiusura stasera alle 21 al Palasport di Albenga con il sindaco Angelo Viveri che accompagnerà il candidato ds Elio Ferraris.

AVOGADRO Nuovo appello del senatore Roberto Avogadro che invita i propri sostenitori a votare a favore del presidente Giancarlo Mori.

RIFONDAZIONE Doppio comizio conclusivo per Rifondazione. Al[redacted] 18 in piazza Sisto a Savona e alle 21 alla sala Arci di Varazze, con tutti i candidati alle regionali.

FORZA ITALIA Due appuntamenti anche per Forza Italia: alle 12,30 al bar Miramare di Varazze e alle 19 al Mediterraneè di Alassio. **[e. b.]**

IL TEMPO IN LIGURIA

TEMPO [redacted]. Situazione di instabilità.

[redacted] PER [redacted]. Ancora variabile.

RILEVAZIONI DI IERI. Temperatura [redacted] mare 13 °C, umidità relativa 90%, pioggia [redacted]: Ovest-Nord-Ovest, velocità media: 25 [redacted] all'ora. [redacted]: [redacted] mosso, cielo coperto; pressione [redacted] (tendenza: aumento).

TEMPE[redacted] DI IERI

Genova	max 14	min 12
Savona	max 13	min 11
Imperia	[redacted] 14	min 12

UN ANNO FA A IMPERIA
Max: 18; min: 9; temp. mare 14 °C

Il **Sole** sorge alle 6,46 e tramonta alle 20,10
La **Luna** cala alle 4,56 e leva alle 15,31 (fase crescente).

Dati gentilmente forniti dall'Osservatorio meteorologico del Comune di Imperia e dal Centro Meteo Mursia di Portofino.

Statistica Anlaids

Aids in Liguria meno casi [redacted]

SAVONA. Calano ancora in Liguria, come nel resto d'Italia, i nuovi casi di Aids: sono stati 67 nel 1999 contro i 104 del 1998. Unica eccezione la provincia della Spezia, dove si è passati dai tre casi del '98 ai 7 del '99.

I dati sono stati forniti dall'associazione Anlaids in base all'ultimo censimento del Coa (ministero de[redacted] sanità). Anlaids, [redacted] lanciato la [redacted]mpa[redacted] bon[redacted]» in 92 piazze di piccole e grandi città liguri per la raccolta di fondi in favore della ricerca (da venerdì 21 aprile a Pasqua), ha sottolineato che i dati raccolti indicano che in Liguria dall'inizio dell'epidemia, nel 1982, i casi sono stati 2333. Genova resta la provincia [redacted] il numero maggiore [redacted] nuovi malati: 41 nel '99 contro i 69 del '98. Seguono Savona (13 casi contro 19), Imperia [redacted] contro 13) [redacted] La Spezia, l'unica in controtendenza (7 [redacted] 4). Buone notizie dal fronte pediatrico (nessun caso nel '99).

Buona adesione dei commercianti del centro e della grande distribuzione

Domenica negozi [redacted] Iper aperti

Nuova deroga del Comune in vista di Pasqua

SAVONA

Domenica negozi aperti in città. I piccoli commercianti e la grande distribuzione hanno accolto la deroga concessa dal Comune in vista della Pasqua e quindi terranno aperto. Un esperimento già tentato [redacted]sa settimana, malgrado la pioggia battente abbia rovinato le prospettive di incasso dei negozianti.

«Le deroghe sono previste per domenica 16 e domenica 30 - spiega l'assessore al Commercio Wilton Pennino - [redacted] mi risulta che la maggior delle aziende intendano sfruttare queste occasioni». I commercianti del centro storico tenteranno nuovamente l'avventura dopo l'esperienza negativa della scorsa settimana: «Non c'erano i presupposti per aprire - spiega il presidente dell'Associazione commercianti del centro storico Franco Piccolini -. Domenica riteniamo invece che l'adesione sarà massiccia e che i savonesi risponderanno all'appello». Parecchi commercianti avevano aperto [redacted] negozio ma poi erano stati costretti ad abbassare malinconicamente le serrande dopo un paio di ore di pioggia. Di sicuro saranno aperti i negozi nel centro storico, nell'isola pedonale di corso Italia e [redacted] via Paleocapa. Ma anche nelle vie del centro ottocentesco molti negozianti han[redacted] già affisso i cartelli per avvisare la clientela dell'apertura straordinaria.

I commercianti di Savona domenica terranno aperto per le vendite [redacted] Pasqua

Contrariamente alle previsioni del Comune, anche la grande distribuzione ha deciso di aderire alla giornata di apertura in vista della Pasqua. L'Ipercoop di corso Ricci effettuerà orario continuato dalle 9 alle 21 mentre l'Ipersidis di via Nizza sarà aperto per mezza giornata, dalle 8,30 alle 12,30. Il mese di attività straordinaria per il commercio proseguirà la domenica dopo Pasqua. Il Comune ha infatti [redacted] un'ulteriore deroga in concomitanza [redacted] il programma di manifestazioni che si terranno in porto.

Per restare in materia marittimo, la Corsica Ferries ha [redacted]nunciato per il week-end di Pasqua l'incremento dei traghetti per la Sardegna da Livorno, visto l'elevatissimo numero di prenotazioni. Ci sono ancora posti disponibili, invece, per la Corsica, sia per le navi veloci, sia per i traghetti tradizionali. Da Vado sono previste tre partenze al giorno. La compagnia francese ha [redacted] anche le [redacted] tariffe: si parte [redacted] 29 mila lire a persona e da 77 mila lire per l'automobile. [e. b.]

[redacted]

Un raduno a Savona [redacted] fine mese Offshore, Gran Premio [redacted] Trieste

SAVONA

«Fra cielo e mare» approda [redacted] Savona. Per tre giorni, da sabato [redacted] aprile a lunedì 1° maggio, al Prolungamento [redacted] alle Fornaci si svolgerà il raduno internazionale di velivoli ultraleggeri, idrovolanti, aeromodelli. Una manifestazione a cui hanno collaborato Associazione bagni marini, Comune, Circolo volo a vela di Savona e [redacted] Stampa. Sabato [redacted] aprile in mattinata è previsto l'arrivo di velivoli dalla Francia e da tutta l'Italia. In praticolare sono arrivate iscrizioni da Toscana, Lombardia, Lazio, Friuli, Veneto, Emilia e Pie[redacted]. Al pomeriggio ci saranno voli dimostrativi di idrovolanti americani Buccaneer alle Fornaci, evoluzioni acrobatiche di paramotori [redacted] Prolungamento. Dalle 15 alle 16 al molo di via Cimarosa verrà anche offerta la possibilità di un aeromodello. Alle 17,30, cocktail di benvenuto per i partecipanti. Domenica 30 aprile il programma prevede esibizione di deltaplani a motori, idrovolanti [redacted] gommoni alle For[redacted]. Al Prolungamento [redacted] l'esibizione di voli di precisione di paramotors. In via Cimarosa verrà effettuata anche una dimostrazione di volo di aeromodelli. [redacted]dì primo maggio, in mattinata, dopo gli ultimi voli dimostrativi, ci saranno le cerimonie di premiazione.

Per restare in [redacted] motoristico, Savona ha perso [redacted] seconda edizione del mondiale Offshore a favore di Trieste. Dopo il rifiuto ricevuto dal comitato degli enti savonesi, gli organizzatori si sono rivolti altrove, ottenendo ospitalità a Trieste. Oltretutto, trattandosi di una sistemazione di fortuna, il Grand Prix verrà organizzato a prezzo stracciato. La seconda tappa del campionato dei bolidi del mare si svolgerà invece ad Anzio. Il [redacted] organizzatore di Savona [redacted] riunirà dopo le elezioni per verificare la possibilità di ottenere almeno un'opzione sul mondiale del pros[redacted] anno. [e. b.]

NOTIZIE FLASH

TRUFFA

Manomettono videopoker, denunciati due [redacted]

Usando [redacted] banale accendigas (di quelli che si tengono in cucina) erano riusciti a mandare in tilt un videopoker e a vincere [redacted] milione. Protagonisti due albanesi, residenti [redacted] Genova, che però sono stati scoperti dalla polizia e denunciati. A chiamare gli agenti è stata la titolare del bar «Il cucciolo» di via Servettaz perché i due stranieri pretendevano che la vincita fosse pagata in denaro e non in buoni consumazione, come prevede l'ordinanza del questore. La volante ha poi scoperto la manomissione. [c. v.]

VIGILI URBANI

Non ha la patente: sequestrata la moto a Rinino

I vigili urbani hanno sequestrato la moto a Renato Rinino, l'Arsenio Lupin protagonista del furto ai danni del principe Carlo d'Inghilterra [redacted] che l'altra sera ha investito [redacted] donna in via Manzoni. Dagli accertamenti [redacted] risultato [redacted] Rinino guidava la moto senza aver mai conseguito la patente di guida. I vigili urbani gli hanno anche notificato [redacted] contravvenzione di quattro milioni. [c. v.]

[redacted] GENOVA

Aggredisce l'ex fidanzata dopo un incidente

Incidente stradale [redacted] via Genova. Due auto sono coinvolte in [redacted] tamponamento e alla guida ci sono due ex fidanzati. Lui, A.Z., 52 anni, [redacted] Albissola scende dalla macchina, assesta uno schiaffone alla donna, A.T., 48, [redacted] ne va. Ora rischia una denuncia per lesioni [redacted] omissione di soccorso. La donna, infatti, che al San Paolo è [redacted] medicata (la prognosi [redacted] 7 giorni) ha preannunciato [redacted] sporgere querela. Anche l'uomo è ricorso alle cure dei medici per le conseguenze [redacted] tamponamento. [c. v.]

POLIZIA

Pataccari napoletani allontanati [redacted] città

Gli agenti della squadra mobile hanno allontanato dalla città tre pataccari napoletani che probabilmente avevano intenzione di mettere [redacted] segno una serie di truffe. Bloccati nel corso di un controllo di routine, sono [redacted] identificati [redacted] invitati a lasciare la provincia con il foglio [redacted] obbligatorio. [c. v.]

VIGILI DEL FUOCO

Vento forte: numerosi interventi nel comprensorio

Intonaci, grondaie, ardesie pericolanti [redacted] causa del forte [redacted] che nella giornata di ieri [redacted] imperversato in città [redacted] nel comprensorio. I vigili del fuoco della caserma di via Nizza e del distaccamento del porto sono dovuti intervenire a Savona in [redacted] Vittorio Veneto e in via Padova; a Valleggia in via Diaz, a Vado Ligure in via Aurelia. [c. v.]

Nei primi due mesi crescita del 14 per cento

Il porto [redacted] ripresa [redacted] record

SAVONA

Dopo un periodo di grave crisi, i traffici commerciali del porto hanno fatto registrare un'impennata nei primi due mesi del 2000. A fine febbraio, difatti, il volume di traffici raggiunto [redacted] stato di 2 milioni e 277 mila tonnellate, [redacted] un incremento [redacted] 14 per cento rispetto allo stesso periodo del '99. Dicono all'Autorità portuale: «In linea con la tendenza di gennaio, a febbraio [redacted] è consolidato il buon andamento delle rinfuse solide, con un aumento dell'80 per cento nei prodotti cerealicoli [redacted] del 77 per cento [redacted] minerali e combustibili solidi ai pontili. Nel settore delle merci convenzionali si è verificato un consistente aumento. Tra i traffici che hanno contribuito a questo risultato spicca quello delle auto, che con le 32.680 unità movimentate in questi primi due mesi dell'anno hanno fatto segnare il massimo storico per il porto di Savona».

Discorso diverso per quanto riguarda, invece, i prodotti forestali, le cui movimentazioni, pur triplicando i volumi dell'anno passato, quando si verificò una forte contrazione dei traffici, [redacted] sono riportati sulle medie del decennio.

Analoga la situazione dei prodotti siderurgici che, nonostante il raddoppio della quantità degli acciai movimentati rispetto al '99, sono tornati ad [redacted] sui valori storici.

I dirigenti dell'Autorità portuale annotano, inoltre, come «un contributo significativo alla crescita delle movimentazioni a banchina è venuto anche dal [redacted] traffici di fertilizzanti radicatisi nel porto di Savona: tra gennaio e febbraio hanno oltrepassato [redacted] 40 mila tonnellate».

Per quanto riguarda il bacino di Vado e [redacted] particolare i prodotti ortofrutticoli, che nel bimestre in esame si sono mantenuti in linea con le movimentazioni dell'anno scorso, sono cresciuti a febbraio del 44 per cento rispetto a gennaio.

Infine, il settore turistico: aumentato del 4 per cento il numero dei passeggeri in transito grazie alla crescita (12 per cento) del segmento crociere, cui si è contrapposto un leggero calo in quello dei traghetti per la Corsica [i. p.]

Una manifestazione di protesta davanti [redacted] questura e prefettura

«Non vogliamo l'elemosina»

Poliziotti chiedono più soldi in busta paga

SAVONA

Striscioni di protesta e un volantinaggio. I segretari provinciali dei sindacati di polizia Siulp, Siap, Lisipo, Sodipo, Coisp e Federazione Italia sicura, hanno manifestato [redacted] ieri mattina contro [redacted] proposta del Governo di aumentare di 18 mila lire lo stipendio mensile [redacted] poliziotti, carabinieri e finanzieri.

Lo hanno fatto davanti alla nuova sede della questura nell'Oltreletimbro e di fronte alla prefettura. «Reclamiamo - dicono - [redacted]plicemente il diritto di avere uno stipendio che consenta un'esistenza dignitosa, soprattutto per le nostre famiglie. Ma quello che propone il Governo è solo elemosina». E aggiungono: «Siamo stanchi delle millepromesse fatte e mai mantenute, delle mille leggi annunciate e mai varate, di improvvisare risposte [redacted] temi della sicurezza e dell'ordine pubblico. Continueremo [redacted] silenzio [redacted]re il nostro dovere al servizio delle Istituzioni democratiche e del paese a prescindere da qualsiasi risultato normativo o retributivo di questa azione».

I segretari [redacted] sindacati di polizia manifestano davanti alla nuova sede della questura per protestare contro l'aumento [redacted] mila lire dello stipendio mensile

I sindacalisti di polizia puntano anche l'attenzione sui problemi della sicurezza e denunciano la mancanza di una strategia per contrastarla. «Esprimiamo il nostro sdegno per l'inerzia che il Governo dimostra - si legge in una nota - per chi, a costo di inimmaginabili sacrifici personali e professionali tutela la sicurezza, facendosi caric[redacted] mille inefficienze altrui e di [redacted] gestione schizofrenica degli strumenti di contrasto alla criminalità».

Intanto, restando in [redacted] di sindacati di polizia, il Sap [redacted] rinnovato il consiglio provinciale. Il segretario è Salvatore Finocchia[redacted] vice segretario organizzativo [redacted] stato [redacted] Vincenzo Famiani [redacted] quello amministrativo è Barbara Gorrini. Vice segretari sono Massimo Vianello e Roberto Frumento. [c. v.]

In via Santa Lucia

[redacted] condominio contro il [redacted]

SAVONA. Il condominio «sfratta» il Sert. Per la prima volta in tanti anni una delibe[redacted] contro il servizio che [redacted]pa della [redacted] e del recupero delle tossicodipendenze. L'assemblea del condominio situato al civico 11 di via Santa Lucia, dove ha sede [redacted] Sert, ha [redacted] l'altra sera una delibera in cui [redacted] oppone alla presenza degli ambulatori dell'Asl.

Inoltre [redacted] legale [redacted] rivolti condominio e comitato civico di via Santa Lucia (che da 16 mesi si batte contro l'unificazione [redacted] Sert [redacted] distribuzione di metadone), l'avvocato savonese Giorgio Finocchio, ha effettuato una serie di visure catastali dalle quali emergerebbe che i locali occupati dal Sert sarebbero censiti come civile abitazione e non come struttura sanitaria.

Su questa linea intende [redacted] che punta a presentare un ricorso al Tar contro la delibera dell'Asl che istituiva [redacted] servizio in via Santa Lucia. [p. p.]

Convegni e progetti

[redacted] pensa alle rotatorie

SAVONA. Un convegno sulle rotonde a Savona. La Provincia ha organizzato ieri un convegno al Terminal [redacted] cui hanno pre[redacted] parte decine di sindaci [redacted] tutto [redacted] comprensorio. Un argomento reso particolarmente interessante dal fatto che in provincia le rotatorie stanno proliferando come era già accaduto dieci anni fa [redacted] Piemonte. Solo il Piano del traffico del Comune [redacted] Savona [redacted] prevede 16, dalla Torretta [redacted] a Legino. Che poi l'amministrazione comunale abbia già accantonato il Piano realizzato dall'Aci due anni fa, è un altro aspetto. Anche la Provincia, comunque, ha programmato un numero nutrito [redacted] rotatorie. Due sono [redacted] in corso di realizzazione lungo la superstrada di Vado e altre sette [redacted] in fase di progetta[redacted] Villanova, Andora, Spotorno, Quiliano, Carcare e Bardineto. Quasi tutte serviranno a disciplinare incroci con strade comunali perché secondo le risultanze dei tecnici, le rotatorie [redacted] più sicure e rendono [redacted] traffico più scorrevole rispetto agli odiati semafori. [e. b.]

LETTERE [redacted]

[redacted] Bis è la vera soluzione

Abbiamo letto con attenzione quanto scritto dal nostro concittadino albisolese in questa rubrica [redacted] 5 aprile scorso dal titolo «Il traffico soffoca Albisola». Il problema del traffico [redacted] noto a tutti, forse il nostro concittadino ha pensano che nessuno se ne occupi. E' certo che il modo di occuparsi di un problema è differente fra maggioranza e minoranza; perché, mentre la prima ha compiti gestionali, la seconda, invece, ha compiti [redacted] stimolo e di controllo. In questa veste, noi della minoranza, non abbiamo [redacted] focalizzato i nostri interventi sull'inquinamento di corso Mazzini, ma ci siamo a più riprese interessati del problema della viabilità e del traffico cittadino, denunciando sprechi o soluzioni, a nostro avviso, poco valide. [redacted] riferisco alla nostra mozione presentata per impedire lo spreco di denaro pubblico per la progettazione della metropolitana leggera, prima della realizzazione dell'Aurelia bis, come [redacted] ipotizzato l'estensore del piano del traffico, redatto su incarico del sindaco Durante nel passato mandato. Successivamente, sempre come minoranza, abbiamo presentato un'interrogazione per sollecitare gli amministratori a risolvere il problema [redacted] della viabilità, anche per coloro che soffrono ancora dei disagi dell'alluvione del 1992. In seguito, ci siamo astenuti sulla proposta del nuovo tracciato dell'Aurelia bis, in quanto siamo tutti convinti che il traffico albisolese potrà [redacted] risolto solo con la realizzazione della suddet[redacted] arteria, ma certamente [redacted] con quella proposta di tracciato. In tutte le circostanze sopracitate, ma la maggioranza ha fatto pesare la forza che gli albisolesi le hanno attribuito nel giugno scorso. Sorge spontaneo chieder[redacted]: nell'attesa che il grande problema del traffico venga risolto cosa si può fare? Come minoranza, ricordiamo al nostro concittadino che la chiusura [redacted] corso Mazzini al traffico pesante, escluso quello rivolto agli albisolesi era uno dei punti del nostro programma elettorale, suggerito da molti operatori economici del corso. Quel programma, purtroppo, è rimasto nei nostri intenti; tuttavia, non ci demoralizziamo. La nostra azione, ripeto, di stimolo e di controllo, continua, rivolta a tutti i servizi, a tutti i settori di intervento, da Capo ad Ellera, senza dimenticare Superiore. Siamo convinti, tuttavia, che per Albisola si po[redacted] e [redacted] debba fare di più ed in modo migliore, di quanto è stato fatto fino ad ora. Pertanto, se condivide [redacted] obiettivo, invitiamo il [redacted] concittadino a farsi conoscere, poiché «vis unita fortior». Impegnandoci, dunque, per il «bene» di Albisola e quindi per il nostro «bene»!

P.Luigi Colombo, Albisola S.

La «Processione» [redacted] annuale

[redacted] seguendo con interesse, [redacted] buon savonese, i preparativi della Processione del [redacted] Santo e spero ardentemente che il tempo ci assista dopo la delusione del 1998 quando non venne effettuata. L'attesa, dunque, dura da quattro anni. Ma se, malauguratamente, dovesse piovere, spero con tutto il cuore che i responsabili decidano di rifarla al più presto, ponendo fine alla cadena biennale istituita [redacted] tener conto delle tradizioni.

[redacted] firmata, Savona

NUMERI UTILI

AMBULANZE (tutta la provincia)

118 Savona Soccorso

GUARDIA MEDICA

Notturna (dalle 20 alle 8), prefest. e fest. (dalle 10 del sabato alle 8 del lunedì): Distretto Savona: telefono num. verde 800.556.688 (da Varazze a Spotorno). Distretto Pietra Ligure: telefonare numero verde 800 556.688 (da Noli a Borghetto). Distretto di Albenga: telefonare al numero verde 800.556.688 (da Ceriale a Andora). Distretto di Cairo Montenotte e Valbormida: numero verde 800.556.688.

FARMACIE DI TURNO

SAVONA

Sono di turno dalle ore 8.30 alle 19.30: *Moderna*, via Montenotte 103, tel. 829862. *Riccardi*, via Piave 38, tel. 850802. *Valersi*, via Quiliano 4, tel. [redacted]. Il servizio notturno vi[redacted] garantito [redacted] 19.30 alle 8.30 dalla farmacia: *Della Ferrera*, c. Italia, tel. 019/827.202. Sono inoltre reperibili:

ALASSIO: *Inglese*, corso Dante 344, tel. [redacted]

ALBENGA: *Centrale*, via Milite Ignoto, tel. [redacted]

[redacted] *Fontana*, [redacted] gioli 24, tel. 019.481.816.

ALBISOLA SUPERIORE: *San Nicolò*, via Turati 7, tel. [redacted]

BORGHETTO SANTO SPIRITO: *Franchi*, via Colombo 15, tel. 970038

CAIRO MONTENOTTE: *Rodino*, via Porti[redacted] 31, tel. [redacted] (Per [redacted] Fumagalli di Altare)

CERIALE: *Moreno*, [redacted] 146, tel. [redacted]

FINALE [redacted] *Richeri*, corso Europa, tel. 601703.

LOANO: *Nuova*, via Doria 34, tel. 675737

CENGIO: *Longo*, , via [redacted] tel. 554045

NOLI: [redacted] *Urbino*, corso Italia [redacted] tel. [redacted]

PIETRA LIGURE: *Finachi*, via Morelldo 14, tel. 628035. (Anche per il notturno [redacted] 19,30 [redacted] ore 8 per il comprensorio da [redacted] a Varigotti).

VADO L: *Scarsi*, via Gramsci 62., tel. 880184 (Per il notturno Della Ferrera di Savona)

[redacted]: *Trinchieri*, corso [redacted] 45, tel. 934662.

STATO CIVILE

[redacted] 13 [redacted]

[redacted] Bryan Rosu. Michela Lamberto.

[redacted] Maria Sicco, 79 anni, Savona, via Altobelli 13. Trasporto diretto questa mattina alle 12. Assunta Santi, [redacted] anni, Vado Ligure, via Della Libertà 35. Trasporto diretto questa mattina alle 9. Mario Buscaglia, 89 anni, Savona, via [redacted]lle Ferriere 24. I funerali si svolgeranno nella chiesa di Sant'Ambrogio a Legino.

ATTIVITA' AMMINISTRA[redacted] Il Cescot Confesercenti a partire dal 18 aprile organizza corsi per computer per ogni livello ed esigenza. Sono in programma 13 lezioni per un totale di 26 ore al [redacted] 250 mila lire. Le lezioni si terranno al martedì [redacted] giovedì dalle [redacted] alle 22. Mentre il corso di base prenderà il via il 18 aprile, quello di perfezionamento verrà avviato lunedì 17 aprile. Le lezioni si terranno al lunedì e mercoledì dalle 20 alle 22. Coloro che intendono partecipare all'iniziativa potranno chiedere informazioni al numero di telefono 822856.

IN CITTA' E FUORI

FINALE L.

Pennavaire in biblioteca

Incontri dedicati alla Val Pennavaire, con assaggi gastronomici, domani alle 17 e lunedì alle 21 alla biblioteca di Finalborgo. La relazione sarà tenuta dall'archeologo Andrea Lamberti. [a. r.]

[redacted]

Due concerti classici

Concerto per [redacted] ed organo per la «Settimana Santa» domani alle 21 nella chiesa di San Pietro a Borgio. Domenica alle 16 musica classica all'Auditorium di Pietra con il [redacted] Birgit Eger. [redacted]. r.]

[redacted]

La Seconda guerra mondiale

Domani alle 10, nella sala consiliare del Comune, conferenza [redacted] professor Franco Gallea sul tema: «La Seconda Guerra Mondiale [redacted] Resistenza». La conferenza [redacted] organizzata dal Comune in collaborazione con l'Associazione nazionale dei partigiani. [r. sr.]

Oltre 41 mila i voti dispersi nell'ultima tornata per l'elezione del Consiglio di via Fieschi

Regionali 2000, il meccanismo del voto

L'incognita delle schede nulle e dell'astensionismo

SAVONA

Furono più di 41 mila le schede annullate alle ultime elezioni Regionali. Le novità di un sistema in corso di evoluzione, la possibilità del cosiddetto voto disgiunto e la confusione creata dal listino proporzionale avevano sconvolto a tal punto le abitudini degli elettori da provocare una marea di errori. Un rischio che, in relazione al fenomeno dell'astensione, rappresenta una delle incognite su cui dovranno misurarsi i candidati in una contesa che si deciderà sul filo di lana. L'interesse è accresciuto dal fatto che per la prima gli elettori potranno eleggere direttamente il presidente della Regione. Risulterà eletto chi prenderà più voti. Una curiosità: nella remota eventualità che due candidati ottengano l'identico numero di consensi, diventerà presidente quello che potrà contare sulla coalizione più votata. In caso di ulteriore parità, la presidenza sarà assegnata al più anziano.

Per quanto riguarda il voto, come si può notare negli schemi riprodotti qui accanto, gli elettori avranno la possibilità di esprimersi in vari modi. Segnando uno dei simboli delle liste provinciali, il voto verrà esteso automaticamente al presidente collegato. L'elettore potrà inoltre indicare il cognome di un candidato sulla riga che si trova accanto al simbolo, per esprimere anche una preferenza per eleggere un consigliere.

Esiste anche il cosiddetto voto «disgiunto» che consente di assegnare un voto a una lista provinciale e un altro a un presidente che non è collegato ad essa.

Infine, si può votare solo per uno dei presidenti, contrassegnando con la matita il nome e il simbolo del raggruppamento. In questo caso, del voto beneficia solo il candidato presidente e tutti i partiti che lo sostengono.

Tenendo conto delle modifiche apportate alle norme, quest'anno i presidenti delle Regioni verranno eletti direttamente dai cittadini. La ripartizione dei seggi avviene con due differenti criteri. L'80 per cento dei seggi viene assegnato con il sistema proporzionale alle liste provinciali in base al numero di voti ottenuti. La restante quota del 20 per cento, il cosiddetto «listino», viene invece assegnata alla coalizione vincente per consentire al presidente di governare con sufficiente tranquillità.

A questo proposito, il sistema elettorale prevede un'ulteriore complicazione. Se la coalizione del presidente eletto ha ottenuto meno della metà dei seggi del Consiglio, tutti i componenti del listino vengono eletti nell'assemblea regionale. Se, malgrado il listino, la coalizione di maggioranza non raggiunge il 55 per cento dei seggi, scatta un premio di governabilità supplementare. E' il caso che si è verificato nel precedente mandato, quando sono stati eletti 43 consiglieri anzichè 40. Se invece la coalizione del presidente vincente ottiene più del 50 per cento dei seggi, entra in Consiglio solo la metà dei componenti del listino. [e. b.]

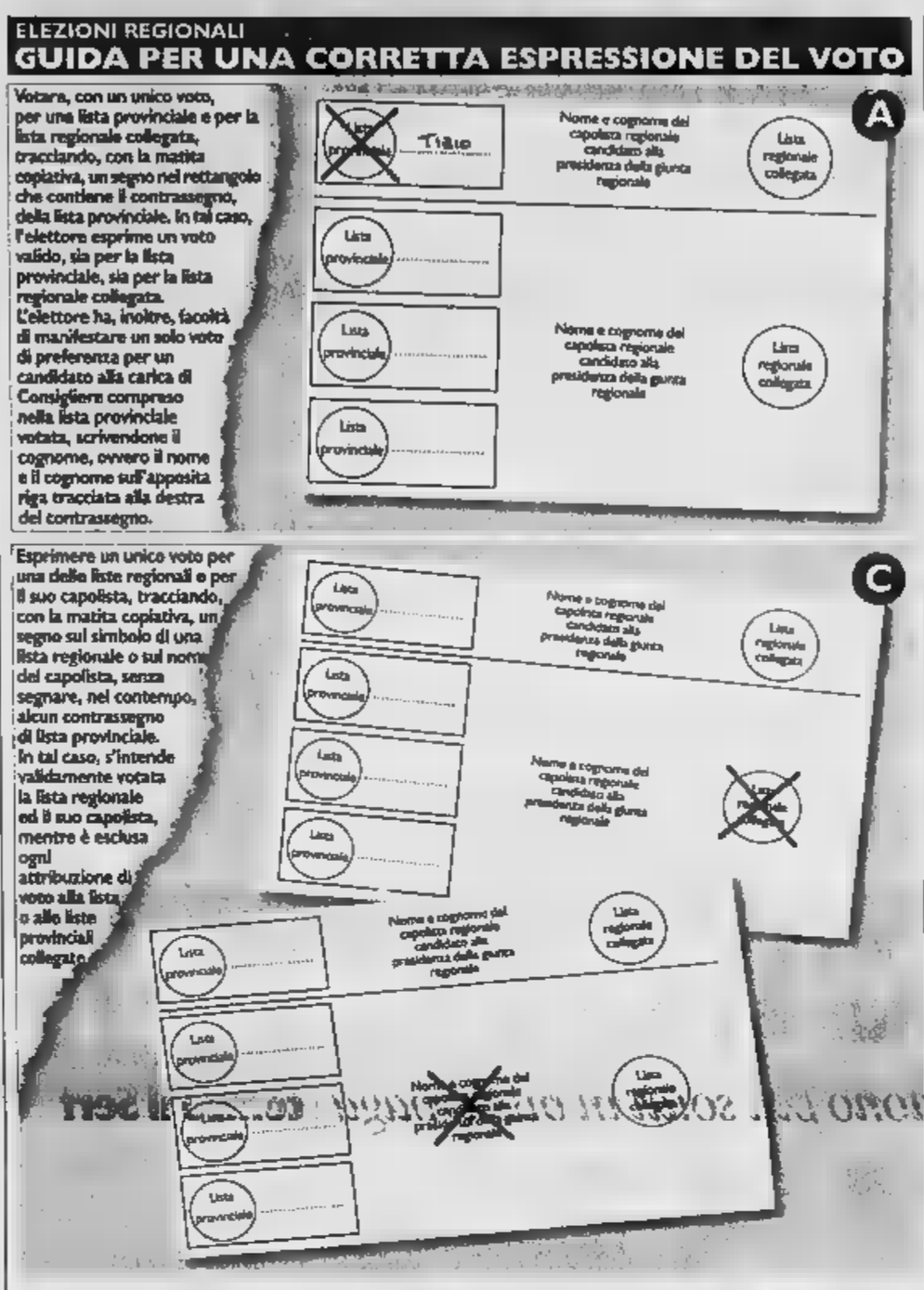

Scrutini, si comincia alle 22

Prima la presidenza, poi il Consiglio

GENOVA

Gli scrutini inizieranno immediatamente, appena i seggi saranno chiusi. Non ci saranno interruzioni nel lavoro di spoglio: si comincerà a calcolare i risultati, più semplici, dei candidati presidenti. Poi si passerà ai voti di lista e alla ripartizione dei seggi sulla base proporzionale. Infine sarà la volta dei voti di preferenza ai singoli candidati per stabilire chi sarà eletto. A questo punto si aggiungeranno alla coalizione e al presidente vincitore i voti del listino. Qui avremo delle possibili «variabili»: infatti la coalizione di maggioranza dovrà raggiungere il 55% dei voti per essere al sicuro dai «ribaltoni»: per esempio, se il consiglio dovesse restare a 40 seggi la maggioranza dovrebbe avere almeno 23 consiglieri. Per questo, se una parte dovesse vincere in maniera molto netta non sarebbe necessario usufruire degli otto del «listino» ma solo quanti ne basta per arrivare al 60%. Se invece con l'aggiunta degli otto non si dovesse arrivare al 60% si aggiungeranno tanti consiglieri quanti ne basta. La volta scorsa, infatti, invece di 40 il consiglio toccò i 45 (non si può superare, per legge, i 48) per far quadrare i conti. Ovviamente gli «aggiunti» sono scelti, con il sistema proporzionale, tra i partiti della coalizione vincente. C'è infine una novità rispetto al 1995: i candidati presidenti di due schieramenti che hanno raggiunto il maggior numero di voti sono automaticamente eletti. Il «perdente» porta via il seggio all'ultimo degli eletti dello schieramento. [p. l.]

Media Industria meccanica, Savona, attività nazionale ed internazionale ricerca

RESPONSABILE TECNICO

Requisiti richiesti: laurea ingegneria/perito industriale
Età: 30/45 anni. Conoscenza lingua/lingue estere;
Esperienza ed attitudine professionale al lavoro, dinamismo, alto senso di responsabilità, motivazione, capacità organizzativa, gestione personale - commesse lavoro.
La posizione offre possibilità di crescita personale in azienda in espansione.
Inviare curriculum a
Publikompass - 10100 Torino

Specchio LA STAMPA
In edicola sabato 11 aprile
✓ Buon compleanno Hubble! I dieci anni del telescopio spaziale che ha rivoluzionato l'astronomia. Specchio vi mostra le immagini più belle che ha catturato nello spazio.
✓ La donna che sapeva ascoltare. Maria Grazia Cucinotta interpreta Maria Maddalena. Pensando alle violenze nella ex Jugoslavia. Intervista esclusiva di Specchio.

APPELLO AI CITTADINI LIGURI

LA LIGURIA, IN QUESTI ULTIMI ANNI, E' PROFONDAMENTE CAMBIATA. PURTROPPO IN PEGGIO.

La giunta di Mori non ha saputo affrontare le novità, né governare il cambiamento, contrariamente a quanto é avvenuto in altre regioni. Alto tasso di disoccupazione, sanità inefficiente, pressione fiscale in aumento, immigrazione clandestina dilagante. Sono i risultati di un'amministrazione inerte e incapace.

NON CREDETE ALLE FALSE PROMESSE DI D'ALEMA E DEI SUOI MINISTRI

Dopo anni di totale disinteresse per la nostra Regione, vengono in Liguria solo per fare campagna elettorale. Poi scompariranno di nuovo. Ricordatevi che gli aiuti alle imprese liguri sono stati cancellati proprio per volontà di questo governo.

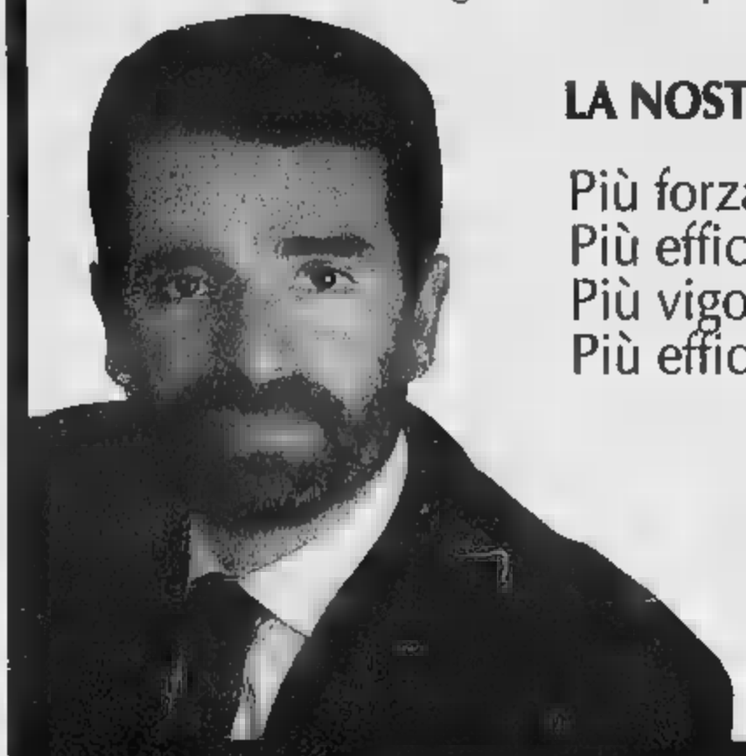

LA NOSTRA REGIONE HA BISOGNO DI NUOVA ENERGIA

Più forza contro la disoccupazione
Più efficienza nel sistema sanitario
Più vigore nella difesa dei cittadini
Più efficacia nella tutela del patrimonio ambientale e culturale

IL 16 APRILE, ALLE ELEZIONI AMMINISTRATIVE, DATE ALLA LIGURIA UNA NUOVA FORZA

DATE FIDUCIA A UN PRESIDENTE CAPACE E COMPETENTE

Committente Anna Lista - Comunicazione Elettorale

VOTATE SANDRO BIASOTTI

BUSHIArry

Invito aperto a chi vuole capirne di più.

"Azionario, bilanciato, obbligazionario... obbligato a fare che?"

"Fondi comuni, fondi pensione, fondi di caffè... cos'è più affidabile per il mio futuro?"

"Corporate Bonds... bonds come James Bond?"

"Faccio un mutuo o pago l'affitto? Nel dubbio, resto dai miei".

"È vero che con il trading on-line si diventa ricchi in un click?"

1° SALONE DI tuttosoldi LA STAMPA

Rassegna del risparmio e degli investimenti

IL SALONE DI TUTTOSOLDI. FINALMENTE TUTTO CHIARO.

Nasce il Salone di Tuttosoldi, rassegna del risparmio e degli investimenti che festeggia i cinque anni dell'inserto de La Stampa ed è dedicata a chi, come piccolo risparmiatore, vuole orientarsi nel complicato mondo dell'economia. Visitandolo, potrete partecipare a lezioni e incontri su temi di grande interesse e attualità come **investimenti, casa, lavoro, formazione.** Al Salone, tutte le vostre domande troveranno una risposta semplice e immediata e grazie alla presenza di molti espositori ed esperti del settore potrete da subito farvi un'idea concreta dei prodotti e degli strumenti offerti dal mercato. Per informazioni rivolgetevi a Rebus, telefono +39 011 546284 - Fax +39 011 5623094 - rebus@rebus-italia.com

In collaborazione con NOICOM

LA STAMPA

A Torino Esposizioni, c.so Massimo d'Azeglio 15, dal 5 al 7 maggio 2000.

Sollevazione popolare contro la trasformazione dell'impianto di via Borro in parcheggio

Pietra, nel campo sportivo tre bombe

Residuati bellici inesplosi, oggi si decide se rimuoverli

Augusto

PIETRA L.

E' possibile che nell'area adia- il campo sportivo di via Borro a Pietra Ligure ci siano tre bombe, residuati bellici, inesplose. Certamente si è da alcuni giorni la miccia della polemica dopo la decisione dell'amministrazio- leghista di accelerare i tempo dello smantellamento della struttura sportiva. Prima ancora costruire il nuo- campo di zona Pirelli si pensa di cancellare l'attuale rettangolo di gioco per fare spazio a posteggi ed tanto altro. «Vogliamo fare presto compatibilmente con la questione delle bombe». E' il commento del sindaco Giacomo Accame.

La giunta vuole avere una grande piazza a disposizione, vicino centro storico, già per l'estate. Ha chiesto ai Comuni limitrofi la disponibilità dei l campi di calcio per ospitare tutte le squadre. Ma l'incognita resta tempo di realizzazione del nuovo campo in zona Pirelli. Ci vorranno 300 giornate lavorative, di fatto anno mezzo. Resta l'incertezza di ricor- privato al Tar. Anche per questo motivo il mondo del pallone pietrese in subbuglio. Si è svolta di recente una accesa assemblea del Pietra Ligure Calcio. «Se sarà il andremo a sdraiarci sul terre- di gioco per impedire che venga asfaltato» è la «minaccia» di genitori sportivi. Oggi ci sarà un vertice in Comune.

Per le tre presunte bombe (per un totale 750 chili), è sopralluogo di esperti per decidere è necessario scavare rimuovere.

I calciatori del Pietra Calcio ritratti in una fase di gioco

AL VIA DEPURATORE E PONTE

Pochi mesi poi gli appalti per depuratore e il ponte sul torrente Maremola. Il tutto per una spesa finale di circa 12 miliardi. La giunta pietrese preme sull'acceleratore. Ha una decina tecnici per definire la modalità degli interventi che «rischiano» di partire in stagione. Conferma il sindaco Giacomo Accame: «Fra giugno e luglio dovrà aprire il cantiere per il depuratore di via Crispi. Il vecchio impianto sarà dismesso solo dopo il funzionamento di quello nuovo. Anche per il ponte questione di per la definizione del complicato appalto e quindi inizio l'opera. La parte del campo sportivo vicina al cimitero sarà destinata a base per ponte». Ci ancora riserve «politiche» progetti, in particolare per l'impatto del ponte fra via Crispi, via Sauro viale Repubblica. Restano i dubbi sull'opportunità di iniziare certe opere in stagione. «Dobbiamo andare avanti a precindere dai problemi estivi» ha ribadito il sindaco Accame. annunciani anni di «passione» per il automobilisti in tutta la che resta un punto nevralgico per la viabilità pietrese alla strozzatura di via Borro. La costruzione del ponte è prevista in 660 giorni, almeno 2 anni e mezzo. (a. r.)

Ad Alassio

Raccolta rifiuti «E' partita bene»

Il maltempo non ha compromesso progetto «Alassio si differenzia» lanciato il primo aprile dall'assessorato all'ambiente del Comune in collaborazione con le ditte «Ponticelli» e «Ecoimpresa». In questi primi giorni di campagna ecologica i cittadini infatti aver risposto bene all'invito (a premi) ad eseguire la raccolta differenziata dei rifiuti domestici rivolgendosi poi ad una «eco mobile» (apparecchiatura itinerante in città per tutto il mese) per il peso e controllo dei materiali. Su una tessera magnetica, la «eco credit», i residenti accumulo- il proprio conto corrente ecologico in vista di ricevere premi (uno scooter per chi sarà stato più diligente). «Molti giovani ed anche donne, nonostante la pioggia, hanno raccolto il nostro invito per la raccolta differenziata. I dati raccolti finora sono confortanti», ha detto l'assessore Pietro Drago che da tempo si batte per poter ridurre le spese di smaltimento dei rifiuti in discarica. A fine quando la prima fase dell'iniziativa (lanciata in via sperimentale) sarà conclusa, si potranno avere i risultati sui quantitativi raccolti. Oggi, domani e domenica (dalle 10 alle 18) gli «eco center», ossia le postazioni raccolta, saranno rispettivamente in via Dante (angolo via Milite Ignoto), piazza Partigiani e frazione Solva (piazzale chiesa). (m. br.)

Ad Albenga

Eugenio Lertora va in pensione

ALBENGA

Per trent'anni ha to con assoluta professionalità competenza il comando della polizia municipale Albenga. In questi giorni ha fatto domanda per la pensione. Dal primo ottobre Eugenio Lertora, anni, fin nei vigili urbani della città, lascerà il proprio incarico per dedicarsi agli hobby, però abbandonare l'impegno nella sua città, anzi offrendosi per volontariato beneficenza. Probabil- per la sua sostituzione verrà dato un esterno ad un laureato.

Lertora ha affrontato per trentennio realtà ampia e complessa, una dove l'ordine pubblico, degli argomenti più «caldi» negli ultimi anni, è solo uno degli aspetti (assieme a vinbilità, controlli e burocrazia) sui quali si concentra l'opera dei vigili urbani. «Non ho pensato a come occuperò il mio tempo libero. Di certo darò la mia disponibilità a collaborare con enti ed associazioni benefiche e di volontariato. Poi verranno le passioni il giardinaggio, le collezioni cartoline, la montagna, i viaggi e naturalmente la famiglia», ha detto il comandante della polizia municipale. Ma in questi 30 anni qual è stata l'emergenza più difficile da affrontare? «Senz'altro l'alluvione del novembre 1994. Sono state prese decisioni importanti rischiose in pochissimo tempo», ha risposto Lertora. (m. br.)

Il critico Raspelli presiede la giuria

Futuri «maitres» in gara a Finale

FINALE L.

Gara fra istituti alberghieri a Finale Ligure ed iniziativa umanitaria le grotte a Toirano. Scuole in primo piano Finalese.

OLIVO D'ARGENTO. Per il quindicesimo anno il concorso «Ulivo d'argento» metterà a confronto ragazzi appartenenti a 15 istituti alberghieri, futuri maitres d'hotel. La giuria è presieduta da critico gastronomico Edoardo Raspelli. I ragazzi sono in rappresentanza degli istituti alberghieri Alassio, Arma di Taggia, Barga, Benevento, Cervia, Matera, Mondovì, Palermo, Pula, Riccione, Rieti, Spoleto, Varallo. Due le scuole straniere in arrivo da Mjolby (Svezia) ed Eberswalde (Germania). «Gli alunni dai 14 ai 17 anni dovranno ricevere gli ospiti, farli accomodare al tavolo, eseguire una accurata "mise en place", scegliere e servire il vino e porgere ai commensali i primi piatti liguri he saranno il tema del concorso», ricorda Aldo Zanobbio fra gli ideatori del . La manifestazione gastronomia ed accoglienza. E' organizzata dalla Confcommercio di Savona dalle 9,30 alle 13 di oggi presso l'alberghiero «Migliorini». Domani dalle 11 party delle premiazio- in piazza Garibaldi Finalborgo.

GROTTE TOIRANO-SUDAN Sino all'20 aprile l'incasso dei visitatori delle grotte di Toirano verrà interamente devoluto alla missione di Yrol (Sud-Sudan) gemellata con Toirano. «Presso le grotte è presente una mostra che documenta il cammino del nostro gemellaggio il significato di pace e solidarietà. Sono i bambini delle elementari che a turno presidiano la mostra tutto giorno», spiuega il sindaco Marco Bertolotto. Toira- nel '99 ha già raccolto 135 milione per la missione del vescovo Cesare Mazzolari a Yrol. (a. r.)

NOTIZIE FLASH

ALBENGA

Sfruttavano prostituzione due bulgari patteggiano pena

Due cittadini bulgari, entrambi anni, hanno patteggiato un anno 10 mesi 15 giorni di reclusione, pena sospesa, davanti al gip Melonì. Erano accusati di aver favorito e sfruttato la prostituzione di due concittadine, nel luglio scorso tra Albenga, Pietra e Loano. (m. br.)

Nell'inchiesta Fameli altre tre scarcerazioni

Il gip Fiorenza Giorgi ha emesso ieri gli ultimi tre provvedimenti di modifica delle misure cautelari nell'ambito dell'inchiesta che ha portato in Antonio Fameli altre 13 persone. Sono stati rimessi libertà, obbligo di dimora firma, il commercialista Luciano Malpezzi, il geometra lombardo Giuseppe Frego e dipendente dell'agenzia immobiliare S. Rita Marcello Marri. Erano tutti ai domiciliari. (m. br.)

S. CORONA

Presunte violenze ausiliario è scagionato

Era indagato perché sospettato di aver aggredito due donne, una dipendente del S. Corona, all'uscita dell'ospedale e la seconda sotto la sua abitazione. I fatti risalgono all'agostoe ottobre scorsi. Ieri mattina l'uomo, un ausiliario del nosocomio di Pietra, difeso dall'avvocato Cangiano, è stato messo a confronto le donne. La riconoscnizione ha dato esito negativo. L'ausiliario non è stato riconosciuto dalle vittime quale autore dell'aggressione. (f. p.)

Alfa 145 Lasciati tentare.

Fino 30 aprile grandi vantaggi per scegli Alfa 145, compre- la versione turbodiesel 1.9 JTD. L'iniziativa lida anche 146.

- 5 milioni in meno sul prezzo di listino se con- non zero*
- 3 milioni supervalutazione un quotato Blu*
- milioni di in 36 a zero*

ALFA 145 1.4 T.Spark L. 23.500.000 (€ 12.136,74 chiavi in mano I.P.T. esclusa) se consegni un catalizzato che .

È un'iniziativa dei Concessionari Alfa Romeo

AUTOROJA
SANREMO (IM) - Via Volta,
Tel. 0184575550

ROSSOSTILE
CAIRO MONTENOTTE (SV) - Via Brigate Partigiane, 19 - Tel. 019504381
SAVONA - Via Aleardi ang. via Giusti - Tel. 01923012223

Cuore Sportivo

Lancia Y. Anima monella.
Da L.14.900.000.

Fino al 30 aprile Lancia vi offre:

Lancia Y
da L.16.550.000* con il climatizzatore

oppure

un finanziamento
di L.14.000.000** in 36 mesi a tasso zero

*Prezzi chiavi in mano esclusa I.P.T. Solo in caso di rottamazione del vostro usato che sia zero o non catalizzato. **Esempio: Lancia Y elefantino blu 1.1 L.15.000.000, importo finanziato L.14.000.000 TAN 0,00% TAEG 1,16%. 36 rate da L. 388.889. Spese gestione pratica e bolli L.270.000. Salvo approvazione SAVA. Offerte non cumulabili con altre iniziative in corso e valide solo per vetture disponibili in rete.

È un'iniziativa delle Concessionarie Lancia:

G. Rivello
Via Serrati 6, Imperia, tel. 0183.29.42.82
Viale Agricoltura 8, Albenga (SV) tel. 0182.54.01.21
Via Volta 171, Sanremo (IM) tel. 0184.50.05.45

Linea
Via Nizza 18 E/R, Savona, tel. 019.23.01.22.09

Stilema
C.so Marconi 220/226, Cairo Montenotte (SV) tel. 019.51.40.28

Il Granturismo

L'annuncio ufficiale dell'eliminazione della barriera di Altare

Torino-Savona in volata verso il raddoppio totale

ALTARE

La barriera che segna la fine dell'autostrada Torino-Savona sparirà il [illegible] aprile [illegible] notizia ufficiale è arrivata ieri in occasione dell'assemblea degli azionisti a Moncalieri.

Come previsto subito non si tratterà di un'eliminazione fisica [illegible] schieramento di caselli che [illegible] ad Altare, alla demolizione si arriverà più lentamente, ma la data segnerà il collegamento dell'«A6» con la [illegible] nazionale. Un esempio: chi entrerà al casello di Marene [illegible] direzione mare pagherà a pedaggio soltanto all'uscita in riviera. La soluzione eliminerà le code derivate dalle formalità di pagamento e ritiro del biglietto a Savona.

L'assemblea degli azionisti di ieri avrebbe dovuto approvare il bilancio e confermare il consiglio di amministrazione, ma - per una formalità burocratica - l'intero ordine del giorno è stato rinviato. L'assemblea ha comunque tempo fino al 30 giugno per prendere le decisioni su bilancio e «cda».

La cancellazione della barriera è una decisione storica per la To-Sv che esce definitivamente dall'isolamento ed entra concretamente a far parte del sistema autostradale italiano. L'«A6» sta vivendo i giorni decisivi del raddoppio totale, dopo l'inaugurazione del viadotto Stura mancano i sei chilometri di Millesimo e il [illegible] Mondovì-Fossano, ma proprio parte di questo segmento sarà aperta al traffico proprio nelle prossime settimane. Intanto i lavori proseguono a ritmi sostenuti anche nei punti «caldi» come il viadotto «Gay di Monti» a Mondovì. Tutti segnali che confermano come saranno rispettate i programmi che indicavano il Duemila come anno del raddoppio totale, della fine dei tratti a carreggiata unica.

[illegible] direttore generale della Torino-Savona Mario Battaglia ha comunicato i tempi e le modalità di eliminazione della barriera. [illegible] per garantire che l'operazione sia completata entro il 20 aprile l'autostrada resterà chiusa tra Altare [illegible] Savona dalle 22 del 18 alle 24 del 19, oltre una giornata per consentire la creazione [illegible] corsie preferenziali ad Altare e l'interconnessione a Zinola tra l'«A6» [illegible] l'«A10» per Genova e Ventimiglia. [l. f.]

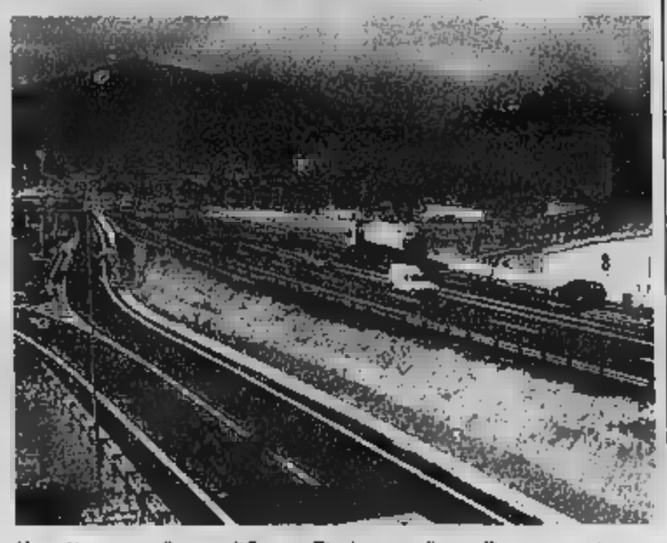

I lavori in corso nella zona di Savona-Zinola per realizzare l'interconnessione

Nel sottopasso

Urto frontale con un ferito a S. Giuseppe

CAIRO M. Incidente stradale, ieri alle 14,30, nel sottopasso ferroviario di S.Giuseppe. Due i mezzi coinvolti. Un camion che procedeva [illegible] Cairo, e una Ford Escort che viaggiava in senso opposto. Lo [illegible] è stato violento. Immediate le operazioni di soccorso, con l'intervento di carabinieri, vigili del fuoco e della pubblica assistenza. Il conducente dell'auto [illegible] stato immediatamente trasportato al Pronto soccorso dell'ospedale cairese. Illeso, l'autista [illegible] [illegible]. Il traffico [illegible] rimasto bloccato circa un'ora.

L'incidente si è verificato nella strettoia del sottopasso, oggetto di proteste che si trascinano ormai da lunghi anni. E proprio pochi giorni fa la Commissione comunale ha proposto di utilizzare il sottopasso della stazione quale passaggio pedonale, in maniera tale da eliminare il marciapiede e poter così ampliare la carreggiata. [l. b.]

«Da letti d'ospedale»

Cairo, non piace la ringhiera lungo la [illegible]

CAIRO M. La ringhiera in acciaio inox lungo la Lea non piace proprio a nessuno. [illegible] che quella specie di lucciante mega spalliera da letto di ospedale, come viene definita, nal progetto originale prevista, invece, in metallo brunito, stoni come un pugno in un occhio è e[illegible]. Tanto più se si pensa che per l'adiacente centro storico i cittadini devono attenersi a precise disposizioni che escludono proprio quel materiale.

L'assessore Emilio Robba rifiuta, però, di spiegare tale scelta, non si capisce se perchè ritiene che, una volta eletto, non debba più rendere conto ai cittadini del [illegible] operato, [illegible] per la sua radicata convinzione che dietro ogni questione ci sia qualche congiura dell'opposizione.

Comunque sia, in suo [illegible] [illegible] il sindaco Chebello, che precisa: «Si è scelto l'inox per [illegible] la manutenzione, mentre la forma è dettata da motivi di sicurezza». [m. ca.]

Le avvicinavano al buio armati di coltello

Rapinavano donnine due arrestati a Cairo

CAIRO M.

Le avrebbero percosse, minacciate [illegible] [illegible] e poi rapinate. [illegible] ora due giovani, Lorenzo Di Modica, 24 anni, e Marian Palushi, 21 anni, di origine albanese, sono stati arrestati dai carabinieri del nucleo operativo e radiomobile di Savona. L'arresto è avvenuto l'altra mattina a Cairo Montenotte dopo una lunga e accurata indagine cominciata nel novembre dello scorso anno, e coordinata dal sostituto procuratore della Repubblica, Alberto Landolfi.

I due arrestati, circa cinque mesi or sono, dopo aver avvicinato due prostitute alla periferia di Savona, con la scusa di voler intrattenere rapporti sessuali, [illegible] avrebbero [illegible] a salire [illegible] auto e, raggiunto una zona isolata le avrebbero picchiate, minacciate [illegible] un coltello facendosi poi consegnare quanto era il loro possesso.

Gli accertamenti e le verifiche effettuate dagli inquirenti [illegible] preso spunto dalle poche indicazioni fornite dalle ragazze la sera stessa dell'aggressione. Indicazioni inerenti, in particolare, il tipo di vettura utilizzata dai due giovani.

[illegible] cominciati, pertanto, i controlli, con appostamenti, pedinamenti [illegible] filmati che, dopo [illegible] lunga [illegible] complessa attività di indagine, hanno permesso di individuare e risalire ai due rapinatori. E l'altro giorno, Di Modica e Palushi sono finiti in manette e successivamente trasferiti nel carcere S.Agostino, in attesa di eventuali nuovi provvedimenti.

L'indagine, tuttavia, prosegue. Al vaglio degli investigatori, infatti, vi [illegible] alcune rapine compiute in quello [illegible] periodo [illegible] sempre ai danni di prostitute che operavano nella [illegible] di Savona. Insomma, accertamenti ad ampio raggio che potrebbero riservare nuovi, importanti sviluppi. [l. b.]

MESSAGGIO ELETTORALE

Gli uomini e le donne della provincia di Savona hanno bisogno di amministratori competenti e concreti, capaci di governare la Liguria e di costruire il suo futuro.
Lavoro, sviluppo economico, qualità del vivere, cultura, formazione, ricerca, uso razionale delle risorse naturali: sono i valori e gli obiettivi dei Democratici di Sinistra. Sono alla base del programma di lavoro, ambizioso e realista, del candidato Nicolò Alonzo (Lino).
Alonzo è stato Assessore Regionale all'Ambiente in questi cinque anni.
Il suo lavoro è stato efficace, i risultati per la provincia di Savona rilevanti. È una persona affidabile.

Il Comitato Elettorale a sostegno di Nicolò Alonzo

DEMOCRATICI DI SINISTRA

Alonzo

Committente responsabile Giuliano Monica, mandatario di N. Alonzo - L. 515/93

I CD-ROM DELLA STAMPA
tutto compact LA STAMPA
800-011559
DAL LUNEDÌ AL VENERDÌ CON ORARIO CONTINUATO DALLE ORE 8,30 ALLE 19,00
www.lastampa.it

PROMOZIONE 2000

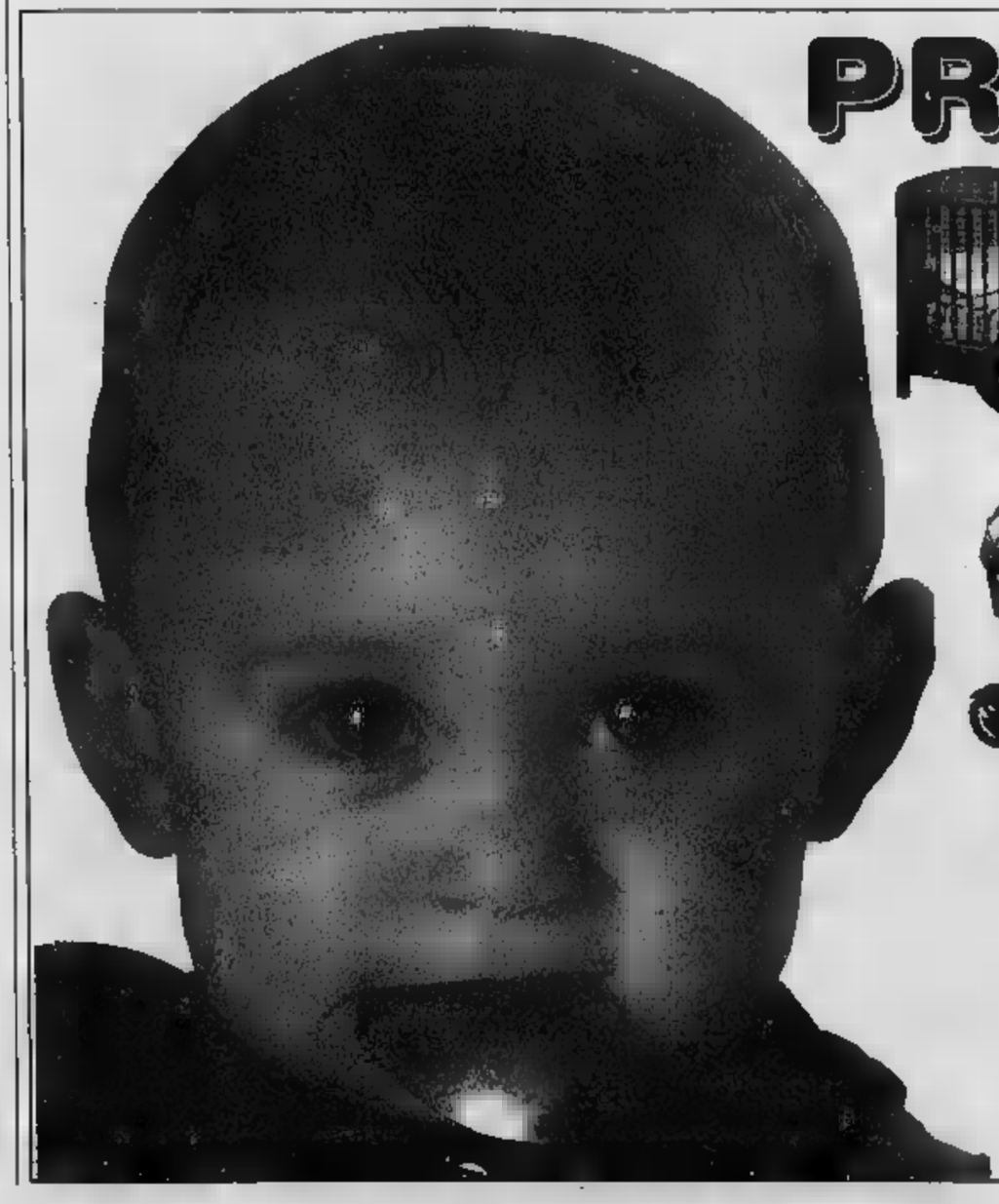

LETTINO CON CASSETTO
(Bianco naturale noce)
CARROZZINA COMPLETA DI PASSEGGINO
CHEMBALINA BORSA
PARASOLE
PARCHEGGIO PRIVATO
CASSETTIERA CON BAGNETTO
(Bianca naturale noce)
SEGGIOLINO AUTO 0-18 KG.
L. 999.000
CONSEGNE GRATUITE A DOMICILIO
500 MQ. DI ESPOSIZIONE

Cucciolo
Via 1° Maggio, 19 - VADO LIGURE
Tel. 019/880.660 - 886.580

A Loano «Voci nuove per Mimì»

Notte con il live e tanta «disco»

VARAZZE Musica dei «Portoraso» al Mister Pub. Ritrovo all'Hamburger Boy.
[illegible] Al Bolero, dalle 22,30, trasmissione live di Radio Savona Sound dedicata alla storia del rock [illegible] Alfa e Marco Pivari. Discoteca al Thenax. Ritrovi al Baraon [illegible] Charlie Max e all'Hurricane.
STELLA Musica live all'Orsa Maggiore.
ALBISOLA S. Ritrovo al Clipper e al Planet. Enrico Cazzante al Portichetto.
[illegible] M. Ritrovi al Franda, al Mediterraneo e al Med. Discoteca alla Rotonda (ai bagni Colombo) con la dj Wonder Woman.
CAIRO M. Discoteca al Fantasque. Ritrovi al Be Pub, al Dobro e allo Stirling Castle.
MILLESIMO Ritrovo al Dylan Dog e al bar Cabaret.
[illegible] Ritrovo al Veliero
COSSERIA Al The Killer's Inn i «Tritiritriti» in concerto.
[illegible] Tutti venerdì piatti (farinata e altro) a base di bianchetti da Mangiafuoco. Nuovi cocktails alla gelateria Crespi
SAVONA «Happy birthday Ju Bamboo», per gli undici anni di vita del locale, con lo sky live degli «Arpionia». Dj «Riddim gang» con black music al Negrita Music Club. Al The New Queen's Pub serata delle Regine con sconto del 50 per cento della prima consumazione alle ragazze. Al Pirata Mariano Mio sax e voce. Ritrovi al [illegible]alvasia e nei locali della Vecchia Darsena. Sottofondo musicale, ristorante e ritrovo al Club Nautico. Empire Cyber Pub con massaggerie gratis. Al Senzanome animazione live.
VADO L. Concerto sudamericano della «Tribù Latina» al Daubaci. Ritrovo al Crazy Bull Caffè.
DE[illegible] Spazio live al Sinte Galeshka di Portovado.
SP[illegible] Musica dal vivo al ristorante-pizzeria Garden Park.
FINALE L. Live al Baribal. Discoteca Cuba Libre Café di via Torino e allo Scotch con Fabietto dj. Live al Gasolino ex Miro. Discobar al Haguito. L'orchestra di Stefania Sole a El Patio (festa danzante al pomeriggio). Ritrovi al Klipper, al Vittoria, all'Agorà. Jazz da Filade con il Maurizio Di Tozzi group.
PI[illegible] L. Revival e liscio al Malibù. Karaoke al Dolphin's bar. Piano bar al caffè Airone.
LOANO Live al Movida di via al Giardino. Discoteca al Club Tropicana By Marinella con Human dj ed happy music e genere commerciale. Al Poseidon, alle 22.30, serata selezione del «Festival degli interpreti-Voci nuove per Mimì. Presenta Simone Carobba, in giuria Marco Dottore dell'agenzia «Eccoci» Revival al dancing Saitta. Karaoke al Poseidon. Ritrovo al Mai a letto, al Fluke Pub, a Il Bucchero e La Marinella. Inaugurazione del nuovo Fermento club con spettacolo di lap dance.
CERIALE Al Varo musica e messaggeria telematiche. Ritrovo a La Risacca e al Tea Room.
ALBENGA Musica al Guarana. Lap dance all'Eucaliptus disco pub. Ritrovi al Sempione discobar, alla Rock Bank Cafè, al John Smith Pub, al Jammin', e alla Città Vecchia (Giorgio Bortellotti). Ritrovi al Caprice e al Napoleon. Live alla Piazzetta degli Artisti.
ALASSIO Orchestra Sandro Moreno al Vip di Alassio. Live con i «Rizzo & Rizzo» alla Mezzaluna. Discoteca all'U'Brecche. Disco pub Blues. Ritrovi al Moka Club, al Manila, all'Angolo Internet Caffè, ai Magazzini, al Caffè del Corso, da Spotti. Live al Dubliner. Le cover rock al Cabaret. All'Arci Brixton concerto dei «Latin Over».
LAIGUEGLIA Ritrovo all'Happy Night, Zaza Caffè e all'Owl.
[illegible] Discobar al Bit Below. Ritrovo al Caffè de Mar, al Samarcanda, al Take Off, al Mata Mua, Caffè Doria, alla Casa del Priore e al Big Bang.
[illegible] BARTOLOMEO Live a La Pinta.
DIANO SP Discoteca al Pop.
DIANO M. Discoteca al Tango. Discobar con i «Divieto» all'Acqua Salata. Ritrovo Valery Club.
IMPERIA Al Los Tres musica Anni '70-'80-'90. Ritrovo all'Wall Street. Dancing e piano bar all'Ipphone.
[illegible] Musica con dj Stefano Urso al Tre Alberi. Selezione di «Voci nuove per Mimì» al St. James Pub (Disco James) e al Frog's Pub (animazione musicale di Silvano e Marisol. [a. r.]

Anche il fascino delle auto di prestigio della «Rolls Car» per matrimoni da favola

Viaggio tra gli stand dell'Expo

Oltre 250 espositori in piazza del Popolo

Stefano Pezzini
SAVONA

Ecco l'Expo di Savona. Duecentosettanta espositori, seicentonovanta stand sono solo due delle cifre che dimostrano l'importanza dell'11ª edizione della rassegna espositiva di Savona. In piazza del Popolo, da sabato scorso e fino a lunedì, una [illegible] cittadella commerciale e di servizi è stata allestita dalla Confcommercio, dall'Ente Fiera e da Pubblicitalia. All'ingresso le hostess sono gentili. Strappano il biglietto [illegible] consegnano [illegible] piantina [illegible] i vari settori dell'area. Si entra subito in una sorta di museo d'arte moderna, lo stand di Da Costa che, ancora una volta, anziché mobili e cucine ha preferito presentare pezzi d'arte. Poi una vera e propria fiera.

Allo stand che propone depuratori d'acqua e altri gioiellini della tecnica c'è il mago Gabriele Gentile. Con la scusa di un gioco di prestigio fa sparire un grosso tritaghiaccio. I proprietari non se ne accorgono, presi dello show, ma il prestigiatore alla fine lo restituisce.

In esposizione merce di tutti i tipi e per tutti i gusti. C'è la poltrona che grazie ad un sofisticato apparecchio tra l'elettronico e il tecnico pratica massaggi shiatsu a chi si siede, uno stand che propone materiali per la bioedilizia, parola forse incomprensibile che significa però costruire [illegible] in modo naturale, con mattoni e legnami non trattati e senza vele[illegible]. Per i non amanti delle novità stile new-age ecco le potenti, [illegible] che se ecologiche, moto della Benelli e di altre marche proposte da «Permoto».

Nell'abbigliamento la fa [illegible] padrone lo stile casual ed estremo. Made in Europe, anche quest'anno con un grande stand propone in fiera marche ai vertici dell'high tech.

Gli amanti dei viaggi trovano tra gli [illegible]and numerose proposte, da quelle della Voltur, soprattutto villaggi di vacanze preconfezionate, a quelle [illegible]i ritorno al futuro, dove alle tradizionali offerte alberghiere [illegible] affiancano trekking ed escursioni nelle zone più sperdute del mondo.

Ad Expo Savona non mancano ovviamente i prodotti della gastronomia, [illegible] sono [illegible] cantine «Campa[illegible] con i vini dei Colli Piacentini su [illegible] svetta il «Torre di Velleia», [illegible] che appena nato è già entrato nel gotha dell'enologia. Poco più in là formaggi e gastronomia sarda, poi quella pugliese, poi ancora l'Associazione Panificatori di Savona, mille lire un pezzo [illegible] focaccia, ma il ricavato va rigorosamente in beneficenza. [illegible] poi ancora la Centrale del Latte di Savona con yogurt, panna, crema, cioccolata ed altre ghiottonerie non solo per i più piccoli. Su tutti svetta il grande ristorante della condotta savonese di Slow Food. Ogni sera un grande cuoco prepara cene a tema, si va dalla Liguria alla Spagna, dal sua Maestà il raviolo alla cena di Babette.

E si entra ad «Agri Bios», [illegible] salone dell'entroterra, della montagna, della tradizione. Negli stand le Comunità montane della provincia ma anche delle [illegible] chicche. La caciotta di Stella ad esempio [illegible] considerata, [illegible] sarà ufficialmente il 5 maggio, durante il programma di Luigi Vannucchi, «Gustibus», uno dei quattro formaggi liguri da salvare [illegible] anche se meno note vi sono altre specialità di formaggi e di prodotti dell'entroterra, funghi, olio, miele, per dirne alcuni, che meritano non solo di essere salvati ma di essere maggiormente diffusi. In esposi[illegible]e anche le auto d'epoca [illegible] di prestigio di «Rolls Car», limousines, Bentley, Ferrari, Citroen anni trenta e altri gioielli [illegible] quattro ruote da affittare anche per cerimonie, in particolare matrimoni, o sognare per un giorno di [illegible] «Paperon de Paperoni». La [illegible] di stand volge [illegible] termine. Come ogni anno ci sono spazi istituzionali (in questa edizione c'è ad esempio un'area allestita dai vigili [illegible] di Savona) e spazi lasciati al volontariato: le Confraternite, l'Avis, e tante altre associazioni benemerite che fanno promozione e sensibilizzazione. Ogni sera, nella cittadella floristica, c'è un appuntamento, [illegible] la musica, con la cultura e il cabaret, [illegible] ieri sera con i «Soggetti smarriti» e questa sera con il comico Emilio Razzetti.

Una carrellata di immagini dell'Expo qui a destra le auto d'epoca di «Rolls Car» e ancora alcuni tra gli stand più frequentati in cui è possibile degustare ottimi vini e prodotti tipici

GIOCHIAMO AL LOTTO

MASSIMI RITARDI

BARI	31	11	47	85	66
	155	65	73	71	63
CAGLIARI	76	34	38	31	73
	95	59	56	55	51
FIRENZE	30	52	75	77	22
	89	74	65	64	61
GENOVA	28	89	59	90	38
	136	88	76	71	57
MILANO	89	3	65	2	1
	57	57	53	52	50
[illegible]	69	86	7	26	11
	87	50	49	47	47
PALERMO	83	71	48	16	69
	76	64	63	58	54
[illegible]	11	90	40	56	55
	104	75	74	59	53
[illegible]	73	7	1	67	21
	97	72	69	57	46
VENEZIA	81	21	1	12	29
	55	52	52	49	49

IL COMPUTER SUGGERISCE

[illegible] centrati. Ambi centrati sul n. 31 di Bari. Ecco le 30 coppie su cui puntare il gioco va programmato per almeno 4 settimane consecutive come gli altri sistemi:

31-3	31-11	31-38	31-43	31-16
31-8	31-90	31-53	31-86	31-48
31-25	31-13	31-21	31-36	31-75
31-4	31-41	31-1	31-23	31-72
31-55	31-37	31-51	31-88	31-33
31-83	31-70	31-61	31-39	31-81

Ambate mature. Sono ambate in scadenza d'uscita, infatti tra parentesi indichiamo la presunta scadenza in settimane:
Bari 21 (2); Cagliari 25 (4); Firenze 29 (0); Genova 13 (1); Milano 80 (5); Napoli 75 (4); Palermo 73 (5); Roma 15 (2); Torino 87 (4); Venezia 17 (4).

Per questa settimana il computer ci consiglia i 40 ambi in frequenza sulla [illegible] di Torino:

68-8	[illegible]	68-48	88-14	[illegible]
68-86	68-18	68-71	[illegible]	[illegible]
68-54	68-76	[illegible]	[illegible]	[illegible]
68-36	68-33	68-46	88-23	88-80
68-14	68-28	88-8	88-90	88-48
[illegible]	68-62	[illegible]	88-18	88-71
[illegible]	[illegible]	88-54	88-76	88-58
68-23	68-80	88-36	88-33	88-46

Per decine la lunghetta più in ritardo sviluppata per ambo e terno da giocare a Roma:

10-11-12	11-12-15	13-14-15
10-12-13	11-12-16	13-14-16
10-12-14	11-12-17	13-14-17
10-12-15	11-12-18	13-14-18
10-12-16	12-13-14	13-14-19
10-12-17	12-13-15	17-18-19
10-12-18	12-13-16	18-19-10
10-12-19	12-13-17	18-19-11
11-12-13	12-13-18	18-19-12
11-12-14	12-13-19	18-19-13

VINCITE. Estratto 71 Venezia
Ambi sulla ruota [illegible] Cagliari 41 - 49

Statistiche a [illegible] della Ricevitoria n° 490 di Davide e Liliana Miola, via Vieco 27, Candelo.

SUPER ENALOTTO - CACCIA AL JACKPOT

Giocate normali e s[illegible] integrati

L. 1500	10 - 23 - 33 - 35 - 56 - 84
	11 - 24 - 27 - 64 - 69 - 74
2 combinazioni	
L. 5600	89 - 37 - 48 - 54 - 63 - 69 - 78
7 combinazioni	

Giocate sistematiche con basi

L. 178.000	- basi fisse prese 1 a 1 = 33 - 45 - 61 - 77
4 combinazioni	- varianti = 3 - 9 - 15 - 24 - 35 - 39 - 47 - 76

STASERA AL [illegible]

[illegible]
CHIABRERA
Di sogno in sogno
rassegna - Teatro Ragazzi - Or 9.30; 10.45

ASTOR. Tel 019-854627
Occhio alla penna
Spettacolo teatrale con Paolo Hendel
Ore 21 Lire 35.000, 25.000

DIANA 1. Tel 019-825714 7
Erin Brockovich
Orario 16-19-22
Lire 12.000, 8000, 7000

DIANA 2. Tel. 019-825 714
Sai che c'è di nuovo?
Orario 15,45-18-20,15-22.30
Lire 12.000 [illegible]

DIANA 3. Tel 019-825 714
The million dollar hotel.
Orario 15,45; 18; 20,15-22.30
[illegible] 12.000, 8000, 7000

ELDORADO. Tel 019-820583
Ogni maledetta domenica.
[illegible] 16-19-22
Lire 12.000, 8000 7000.

[illegible] Tel. 019-[illegible]
Canone inverso.
Orario: 15,30-20,30-22.30
Lire 8000, 7000

JOLLY. Tel 019-850 570
Film a luci rosse
Orario 15, 22,30
Lire 11.000, 8000, 6000

SALESIANI. Tel 019-8207 04
Non uno di meno
Ore 21,30

[illegible]
COLOMBO. Tel 0182-640 263
Uragano.
Orario 20.10, 22 30
(nei prefestivi e festivi anche alle 15,30-17,50)
Lire 10 000, 6000, 5000

ORTE. Tel 0182-640 427 7
Erin Brockovich.
Orario 20,15-22 30
Lire 10000-6000

[illegible], Tel. 0182-51419.
Oggi riposo.
Ore 21 lire 5000

ASTRAL [illegible]
Erin Brockovich.
Or : 20,15-22.30
(nei prefestivi e festivi anche alle 15,45-18)
Lire 10 000, 6000, 5000.

VALLECHIARA
OGGI RIPOSO.
ore 21. [illegible]

[illegible]
ARIA. Tel. 504 234.
Il miglio verde
Orario 21
Lire 10.000, 8000. [illegible]

[illegible]
CHIOMA. Tel. 019-692 910
Erin Brockovich.
Orario: 20.15-22.45
[illegible] 10000-8000

[illegible]
LOANESE. Tel 019-669 981
Il miglio verde.
Or : 19,15-22.30
Lire 10000-6000

[illegible]
LUX.
OGGI RIPOSO
Or 17-21

[illegible]
TEATRO GASSELLO.
American Beauty.
Ore 21,15 Lire 7000

[illegible]
VERDI 1. Tel. 019-97 249
Erin Brockovic.
Or.: 15-17,30-20,20-22,45 Lire 12 000, 8000

VERDI 2. Tel 019-97 249
Ragazze interrotte.
Or : 20,30-22,45
(nei prefestivi e festivi 15,15-18,50-18,30). [illegible]
12.000, 8000

IMPERIA

[illegible]
[illegible] Tel 61978
Prevendita
«Coppie aperte quasi spalancate»
[illegible] 18 e 19

CENTRALE. Tel 0183-63871.
American Beauty
Orario: 20-22,30
Lire 10000-7000

DANTE. Tel 0183-293620
Erin Brockovich-forte come la verità
Orario: 20.15-22,40
[illegible]

IMPERIA. Tel. 0183-292745
Un topolino in gamba
Orario: 16-22,40
Lire 10,00-8000

[illegible]
POLITEAMA. Tel 0183-495900
Erin Brockovich-forte come la verità
Orario: 20.20-22.40
[illegible]

[illegible]
CAPITOL. Tel 0184-43440
Mickey occhi blu
Spettacolo unico ore 21,15

[illegible] Tel. 0184-[illegible]

[illegible] Tel 0184-206049
Oggi riposo
lire 8000)

GENOVA

TEATRI

CARLO [illegible] Oggi riposo Domenica 16 - La Comte Ory - opera di G. Rossini; ore 15,30

TEATRO STABILE - sala Opera - «Il nuovo inquilino», di E. Ionesco, ore 20,30; lire 45/31mila

TEATRO STABILE - Teatro della Corte: «Il Tartufo» di Molière con Eros Pagni, Lello Arena. Ore 20,30; lire 45 mila e 31 mila.

POLITEAMA GENOVESE «Incroci velleri», con i Cavalli Marci, ore 21; lire 38/30 mila

TEATRO DELLA TOSSE - Sala Alda Merini - «L'omosessuale o la difficoltà di esprimersi», regia di T. Conte, ore 21,30; lire 25 mila.

TEATRO DELLA TOSSE - Sala Gian Campana. «Gabriele», di F. Parravicini e G. Rappa; ore 22,30

TEATRO DELLA TOSSE - Sala Agorà. Prima nazionale di «Lorella Stone», di Copi, regia M. Brandon, ore 21

[illegible] [illegible] [illegible] [illegible]
Oggi riposo

CINEMA

[illegible] A: Ogni [illegible] domenica

American B. La regole della casa del sidro

[illegible]: The million dollar hotel

[illegible] Magnolia

Cinepiex Porta Antica [illegible]: Il collezionista di [illegible] - American beauty - The million dollar hotel - [illegible] Ride - Ogni maledetta domenica - Esmi mortali - Oltre il limite - Girl interrupted - Erin Brockovich - Sai che c'è di nuovo? -.

Corallo 1: Pane e tulipani

Corallo 2: Boys don't cry

Prevendite aperte

Revival a Finale con Bobby Solo a «El [illegible]

FINALE L. «Se piangi, [illegible] ridi...». Bobby Solo in concerto domani sera, alle 22,30, al dancing El Patio di lungomare Italia a Finale Ligure. E' il primo di una serie di appuntamenti con i cantanti o i gruppi singolo degli Anni '60 e '70 che il grande dancing ha in programma prima della stagione estiva. Bobby Solo per la canzone italiana è il «soft» rock'n'roll o un vero riferimento storico. Garantisce un repertorio vastissimo. I biglietti non sono in prevendita ma è prossibile prenotare. [illegible] va verso il tutto esaurito.

Sempre in tema di cantanti sabato sera Bruno Lauzi è fra gli ospiti annunciati della festa in programma al residences Loano 2. Il Lions Club di Finale, Loano e Pietra Ligure organizza una serata a favore dell'«Albero dei sogni», associazione che si occupa di aiutare i bambini malati (adesioni allo 0335/377252). [a. r.]

Con «Savona Teatro»

Paolo Hendel e il suo [illegible]

SAVONA. La verve toscanissima di P[illegible] Hendel al test[illegible] Astor. Stasera un nuovo, importante, appuntamento con il teatro comico nel capoluogo. Il tutto nella stagione, sempre ricchissima, nonostante qualche defezione fuori programma, proposte dall'associazione «Savona Teatro».

Questa sera all'Astor Paolo Hendel presenterà il [illegible] nuovo monologo dal titolo «Occhio alla penna» e scritto in collaborazione [illegible] Piero Metalli. Si tratta di una vorticosa scorribanda attraverso alcuni aspetti del vivere quotidiano, come sempre all'insegna dell'ironia. Dai progressi della scienza medica e della genetica a un'immancabile quanto esilarante intervento di Carlaclo Pravettoni. Moltissime, come previsto, saranno le incursioni di Hendel sui temi [illegible] pressante attualità, dall'aereo invisibile alla piccole cose di casa nostra. [p. p.]

Prenota da noi la tua **lista nozze**
ed avrai:

- UNO STUPENDO SET IN TRE VALIGIE
- UN BUONO SCONTO PER IL VIAGGIO DI NOZZE CON L'AGENZIA Keluar
- UNA TESSERA SCONTO DEL 10% VALIDA DALLA DATA DEL MATRIMONIO SUL REPARTO CASALINGHI, ESCLUSE LE PROMOZIONI.
- UN BUONO SPENDIBILE PRESSO I NOSTRI MAGAZZINI CALCOLATO SUL VALORE DELLA LISTA (10 % SU CASALINGHI E 3% SUI PACCHI ELETTRODOMESTICI)
- TRATTAMENTO VIP E OMAGGIO PER LA SPOSA

EXPO SAVONA -17 APRILE 2000

SAVONA
ALBENGA

Via Gaocchi Viadi 27 r SAVONA
Via De Gasperi 9 loc. Vadino ALBENGA
Via di Francia 70 GENOVA

Locanda Gancia S.Stefano Belbo
ore 20,00

IMBALVETRI PRESENTA LA
NUOVA BOTTIGLIA CHE VESTIRA'
GRANDI VINI E SPUMANTI

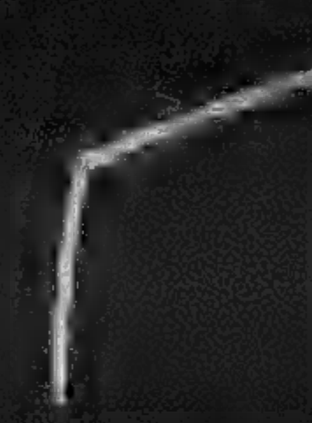

IMBALVETRI srl - Tel.0141.844150 - Fax 0141.843384
ingresso su invito

I SUPPLEMENTI
DE LA STAMPA:
L'INFORMAZIONE
OLTRE
IL QUOTIDIANO.

LUNEDÌ: Tuttosoldi
MERCOLEDÌ: Tuttoscienze
VENERDÌ: TorinoSette (solo Torino)
SABATO: Specchio
e TuttoLibriTempoLibero
DOMENICA: Tuttoaffari (solo Torino)

LA STAMPA

Ci darà tante soddisfazioni

In festa anche il sincro: 3 ragazze alle Olimpiadi

La Rari stasera a Roma sogna un fantastico bis

Ennio Fornaciari

SAVONA

Un doppio «hurrà» in casa Rari. Dopo l'impresa dei biancorossi di Mistrangelo, nel primo match dei playoff contro la Roma, arriva la notizia della qualificazione della Nazionale di nuoto sincronizzato per le Olimpiadi di Sidney.

La Savona che nuota è in festa ed è protagonista a doppia volta: merito delle tre ragazze dell'Athena che fanno parte dell'équipe azzurra. Serena Bianchi, Alice Dominici e Clara Porchetto, aggiungono al loro personale carnet questo ennesimo risultato: una grande vittoria personale che dà anche lustro alla squadra guidata da Patrizia Giallombardo.

Euforia quindi in casa alla Rari, ora proiettata sul fronte pallanuoto verso il retour match di oggi a Roma (ore 20,45, arbitri Dani e Carannante). «Possibilità è la parola chiave per cercare l'impresa anche nella vasca dei capitolini, anche Mistrangelo ci crede ed è convinto che ripetendo la prova offerta mercoledì, e con meno errori in fase di attacco, tutto possa accadere.

Anche il tecnico della Nazionale Ratko Rudic è sulla frequenza dei savonesi: «Questo sistema a eliminazione diretta può mettere in difficoltà anche una squadra forte come la Roma. I grandi contatti fisici e le percentuali sull'uomo in più e la difesa in inferiorità numerica, sono le migliori chiavi di lettura per questa partita in cui la Roma è obbligata a vincere».

Meno pressioni invece per la Rari: in caso di sconfitta rimarrebbe ancora la gara-3, da disputare domani. Ma è logico che la compagine biancorossa cercherà subito il tutto per tutto, evitando di chiudere il discorso qualificazione. Le prime battute della sfida hanno dimostrato che, nonostante le difficoltà causate dalla grande svolta dei romani trascinati da Angelini, possono essere superate.

La ripresa a metà 2° tempo è stata emblematica così come l'ottima prestazione difensiva. Diciamo che la fase meno brillante dell'Athena è stata quella di attacco, con troppi errori che potevano mettere in pericolo la vittoria. Decisivi anche i confronti diretti: tra i due portieri per esempio, Gerini e Pastorino dall'altra (superlativa la prestazione dell'estremo difensore ligure mercoledì).

Determinante anche Georgescu, dal quale si aspetta una replay della partita disputata mercoledì. Ma è anche da evitare la troppa frenesia che ha caratterizzato l'inizio di gara della Rari e che per poco non veniva pagata a caro prezzo. Poi però è venuta fuori la voglia di vincere che ha permesso di ribaltare la situazione. Il grande pubblico che ha seguito questa trascinante partita sarà incollato stasera alle radio per ascoltare dalla voce di Alfredo Provenzali notizie, e sperare in un colpaccio che porterebbe la Rari in semifinale. I collegamenti dalle vasche per questi quarti avranno inizio alle 20,45 su RadioUno, mentre la replica della partita di mercoledì verrà trasmessa domenica, alle 18, su TeleGenova.

Le altre gare

Il Recco dovrà ancora soffrire

Il Recco si è messo solo in una brutta situazione: perdendo la gara-1 del quarto di finale con il Brescia (8-9 alla «Lamarmora») deve vincere stasera nella gara-2 (Punta Sant'Anna ore 21, diretta su Rai Sport Sat) per poi effettuare il sorpasso in gara-3 (eventualemente domani, alle 20,45 sempre a Punta S. Anna). Per mister Baldineti ed i suoi un'impresa ardua ma non impossibile: «Quello con il Brescia è l'unico match che abbiamo perso in casa durante la regular season, ci vorrà una super prestazione dei miei, abbinata a un tifo d'inferno per ribaltare la situazione».

Molto più semplice il compito di Florentia (che ha battuto il Pescara 10-6) e Posillipo (16-12 al Bologna). I toscani non debbono far altro che ribadire la loro superiorità davanti al loro pubblico (piscina Nannini ore 20,45). Il Posillipo ha già in tasca l'accesso alle semifinali e userà la prova alla Scandone alle 20,45 contro il Bologna come un test in vista dei prossimi impegni. [d. s.]

Giorni felici per il presidente Pisano

Il calcio minore offre ancora emozioni

Un rico fine settimana con Secondo e giovanili

Scontri decisivi soprattutto per i baby
Squalifiche: una mazzata su De Pedrini

Dodicesima giornata nei gironi ponentini di Seconda con gare decisive sia per il vertice che per la salvezza. E mentre il giudice sportivo infligge una dura sentenza nei confronti di De Pedrini, è tempo di finali nei campionati giovanili.

GIUDICE SPORTIVO Maxisqualifica per De Pedrini, portacolori della Loanesi, che dovrà scontare ben otto domeniche di stop, in gran parte da consumarsi nella prossima stagione. La sentenza rappresenta l'ultimo capitolo del concitato finale di Loanesi-Baiardo che ha in pratica condannato alla retrocessione i genovesi, il trainer Poggi è inibito fino al 31 maggio. Il team di Piovano dovrà invece scontare la squalifica per un turno di Zanchi e Brancatisano, e le due società sono multate di 150 mila lire. Meno pesanti le altre sentenze con due turni di stop per Montemagno (Sampierdarenese) e uno a Maggiani (Fo.Ce.), Pacifico (Samin), Baccinelli (Vado), Gimenez (Albengacisano), De Vincentiis (Argentina), Bertacchini (Fezzanese), Rossi (Fo. Ce.) e Barone (Savona). Nel girone A di Promozione campionato finito per Scippe (Arenzano) bloccato per 4 turni e che dunque non sarà a disposizione per i confronti che decideranno il salto di categoria. Il team di Nucci domenica potrà contare neppure su Lamberi e Biedi, bloccati per una giornata. Per un turno stop anche a Ricciardi e Ferra (Mignanego), Cappai (Masone), Baseggio, Arena, Vernazza Magnetto e Delucchi (Via Acciaio), Infante (Pietra), Di Marco (Praese), Bonomo e Scanu (Zinola), Gaiero (Bragno), Attus (Ospedaletti). Nel girone A di Prima tre turni a Filippi (Celle) e uno a Timboli, Brignone e Zemma (Altarese), Orsi e Rossetti (Carcarese), Lepore e Oggiano (Celle), Esposito e Lucisano (Don Bosco), Ferrua (Pontevecchio), Penna e Calandrino (Laigueglia), Cassata (Alassio), Gaglianone e Zambetti (Andora), Metrano (Legino), Bakillari (Pallare), Stifanese (Sassello).

SERIE A Ultime battute dei gironi ponentini con, nel girone A, la capolista Pietrabruna-Riviera dei Fiori (50) che riceve la S. Cecilia (15) mentre la immediate inseguitrici, Taggese e Pontedassio (entrambe a 48) sono rispettivamente impegnate con Nuova Intemelia (43) e Dolcedo (44) in due partite difficili da pronosticare. Le altre: Borghetto (30)-S. Stefano (43); Calizzano (27)-S. Biagio (27); S. Ampelio (35)-Leca (9) e S. Filippo (15)-Ceriale (32). Nel girone B la capolista Speranza (50) e ospite del Cengio (39) mentre il Bardineto (46) è atteso dalla Spotornese (34). Le altre: Albisola (28)-Cameranese (10); Cosseria (31)-Priamar (20); Luceto (41)-S. Nazario (20); Mallare (30)-Rocchettese (39); Veloce (37)-Millesimo (32).

Mercoledì si sono giocati i quarti di finale della Coppa Minuti per Esordienti. Questi i risultati: Vado-Luceto 2-1; Alassio-Loanesi 1-3; Savona-Legino 4-1; Veloce-S. Filippo 4-5 dopo i rigori (tempi regolamentari 2-2). E nei regionali sarà week-end di finali: domenica, all'«Ellena» di Loano, è in programma (10,30) Molassana-Carlin's per il titolo Allievi mentre sul campo di Voltri (10,45) verrà assegnato il titolo Giovanissimi in Savona-Baiardo. Questi due club saranno in campo anche domani (16,45) nella prima giornata delle finali del campionato Juniores. [g. o.]

SPORTFLASH

CALCIO

Così i recuperi della serie A

Si sono giocate le partite di recupero della prima giornata del massimo campionato. L'Imperiese di Molinari ha superato a Dolcedo la Sanstefanese di Doglioti per 11-6. La Pro Spigno di Corino ha perso in casa con la Monticellese (11-4) mentre la Maglianese di Danna ha inflitto un secco 11-3 alla Caraglio-se di Pirero. Successo anche della Subalcuneo di Bellanti sulla palicastica Rice per 11-7. [r. p.]

HOCKEY IN LINE

Combattuto pareggio per lo Skating club

Pareggio per lo Skating club Savona in A2. Il team allenato da Gabriele ha impattato (6-6) contro l'Arona al termine di una partita molto combattuta. [r. p.]

BOCCE

Enrico ha vinto la selezione tricolore

Sui campi della Boccioflla L'Amicizia di Andora si è svolta la gara di selezione per gli Italiani individuali. Successo di Giacomo Enrico del Garlenda davanti a Franco Ecca del Martinetto e Gerolamo Sciutto dell'Aurora Ceriale. [r. p.]

BADMINTON

Cinque savonesi agli Italiani Under 16

Domani e domenica al Palasport di Acqui sono in programma i campionati italiani Under 16. Savona sarà rappresentata dagli atleti Alessia Oppido, Claudia Becchi, Giulia Ivaldi Valentina De Romeri e Palscino Andrea dello Xenia [r. p.]

JUDO

Tre speranze per gli Assoluti

Sono in programma domani a Foligno gli Assoluti. Tre i savonesi al via: Marco Zunino per la categoria fino a 100 kg dello Yama Arashi Savona, Carlo Isti della Fratellanza nella categoria fino a 66 kg e Igor Arcole sempre della Fratellanza nella categoria inferiore a 81 kg [r. p.]

PODISMO

Presentata l'edizione 2000 del Memorial Gambetta

E' stata presentata la nona edizione del «Memorial Nicola Gambetta» in programma domenica 7 maggio sotto l'egida della Polisportiva S. Francesco. La manifestazione si snoderà su un percorso di 8 chilometri e mezzo con partenza ed arrivo dal Parco Convento dei Cappuccini. Il ricavato sarà devoluto all'Associazione Savonese contro la Leucemia. Già numerose le iscrizioni pervenute alla società [g. o.]

VENERDI' 14 APRILE 2000

SAVONA GOAL 2000

Gran premio «SCULTORI ORAFI»

domenica 16 aprile 2000

1	PONTEDECIMO - SAVONA	
2	VADO - SAMPIERDARENESE	
3	ALBENGA - FEZZANESE	
4	LOANESI - SAMIN	
5	CARLIN'S BOY - CAIRESE	
6	FINALE - GOLFODIANESE	

LA MUSS DELLO SPORT E':

OLYMPIC GOLDEN "SOTTOZERO"

Atletica .....
Ciclismo .....
Volley .....
Sport acquatici .....
Altri sport .....

Nome ..... Cognome .....
BAR o TEAM .....
Il miglior settore giovanile è:

REFERENDUM

Ecco anche le graduatorie degli «Olympic Golden»

Quattro club in piena lotta con le votazioni per i vivai

Tutte le classifiche allo sprint: per il Savona Goal questa tappa è valida per l'aggiudicazione del premio pasquale degli Scultori Orafi, per gli Olympic Golden ci sarà la sosta di domenica 23, in vista della tappa finale del 30. E lo stop servirà anche per mettere a punto le premiazioni. Ma ecco la situazione delle graduatorie.

Settori giovanili: 2431 Rari Nantes Savona; 2236 Vbc Savona; 2110 Europa Calcio; 1930 Legino Calcio; 1480 Ge Pallacanestro; 1380 Sabazia Canoa; 1317 Atletica Varazze; 1075 Polisportiva Quiliano; Atletica Alba Docilia; 910 Veloce; 821 Loanesi Calcio; 612 Speranza.

Ecco le principali classifiche di categoria. Atletica: 2340 Riccardo Negro; 2130 Ilaria Rossi; Emanuele Esposito; 930 Tomaso Gamaleri; 920 Marco Prato; 890 Stefania Ferrando; 440 Daniele Capezio. Basket: 2400 Valentina Bonfiglio; 1950 Francesco Trotta; 1940 Matteo Lima; 600 Luca Gotta. Canottaggio: 1300 gemelle Taverna; 846 Claudio Checcucci; 810 Luca Giancardo; 240 Davide Parodi. Ciclismo: 2300 Davide Gillardo; 2190 Elvis Bruno; 1150 Mario Giuliano; 1000 Claudio Lavagna. Calcio: 2100 Alessio Salis; 1200 Alberto Sassi; 740 Stefano Murgia. Ginnastica: 1180 Enrico e Giovanni Roatto. Hockey: 910 Simone Pellegrino. Pattinaggio: 2410 Fabio Carrara; Sara Polletti; 640 Federica Penner; 300 Mattia Fortunato; 150 Luca Marcaffi. Sport Acqua: 2517 Gabriele Ghigliotto; 2510 Marco Prussiati, 1200 Laura Strassera; 1100 Roberto Sanguineti; 970 Aldo Bottone; 700 Luca Duce; 600 Davide Dal Seno, 599 Angela Morando. Volley. 2400 Anna Gaudino; 1940 Alessandro Mozzone; 1410 Irene Apicella; 1200 Sara Polletti, 1194 Pamela Lazzari; 1100 Marianna Davi; 610 Alice Demelas. Per il Savona Goal, da segnalare che Luca Rapalino ha totalizzato punti 38 e Lorenzo Firpo 30: sono state anche aggiornate le loro graduatorie. [a. d. m.]

PUOI VINCERE CON SCHUMACHER O DEL PIERO...
SE AZZECCHI PRIMO, SECONDO E TERZO, FAI TRIS!

diretta Tv dagli ippodromi italiani e stranieri

Locandine telematiche

Quote aggiornate in tempo reale

APERTURA
SABATO 15 APRILE 2000
della nuova agenzia di
SAVONA
in Corso Italia 23

PUNTO SNAI

Inoltre, siamo anche in Via Mistrangelo 45/47 tel. 019 821328 e a FINALE LIGURE Via Brunenghi 152

ART Alex Chiesa

Diventa socio anche tu del ClubNet
più di 2 milioni gli
he hanno scelto i servizi free
ital punti di accesso a cui co
ClubNet è completamente nuovo. Vieni a conoscerlo, ti aspettano:
l'Editoriale
personaggi del momento;
il Meteo e le rubriche sul Lavoro; il s Irea Pezz
Mangiam lo; lo spazio Cocktail; Chart e i sondaggi
quest'è solo l'inizio. Con il nuovo ClubNet
gli aggiornamenti sono continui, e la tua voglia di esplorare non avrà confini.
L'OFFERTA INTERNET DI TELECOM ITALIA
tin.it
Per richiedere il CD con l'accesso gratuito a Internet telefona al numero: 147-050505 tutti i giorni dalle 9 alle 22. La telefonata è al costo di lire 297+IVA.
INTERNET PARTE DA QUI

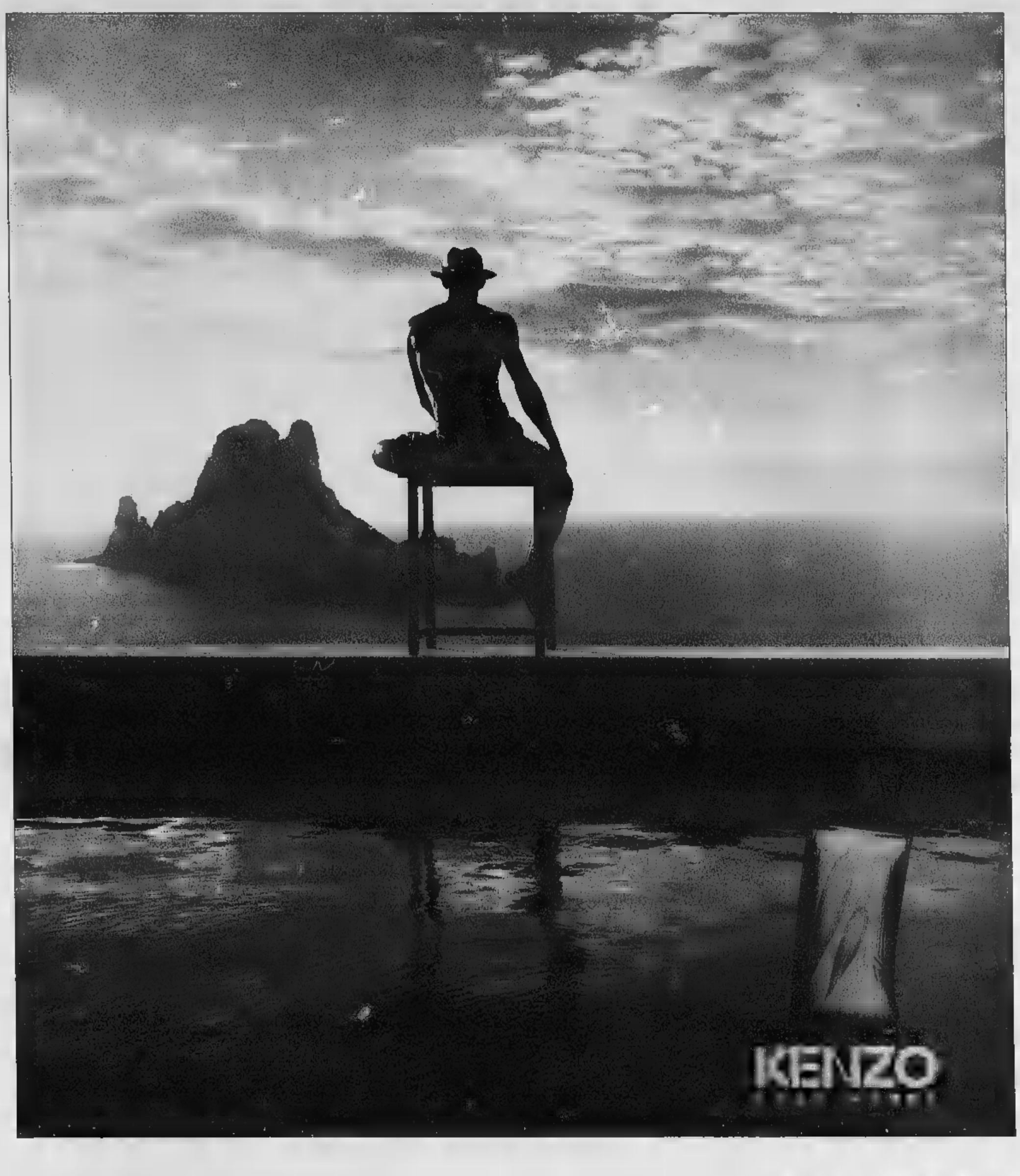

ARABESQUE

PROFUMERIE

ARONA	INTRA
BORGOMANERO	NOVARA
DOMODOSSOLA	OMEGNA
GOZZANO	VERBANIA

Scopri Kenzo Pour Homme - il Profumo dell'evasione - nella nuova e raffinata confezione "Kimono" dove, senza sovrapprezzo, troverai oltre all'Eau de Toilette un'originale trousse da viaggio.

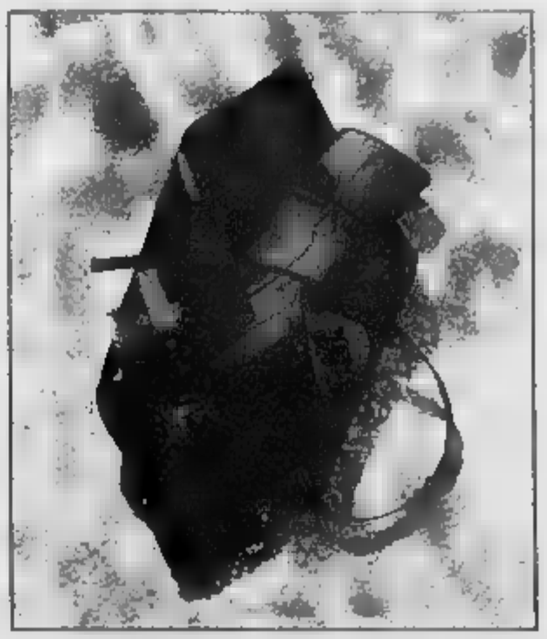

ELEZIONI REGIONALI - 16 APRILE 2000

L'IMPEGNO DI GHIGO PRESIDENTE

- PER UN VERO FEDERALISMO CHE CONSENTA AL PIEMONTE DI GESTIRE LE PROPRIE RISORSE
- PER LA SICUREZZA DEI CITTADINI
- PER LO SVILUPPO DEL LAVORO, DELLE IMPRESE E DEL TURISMO
- PER UNA SANITA' VICINA ALLE NECESSITA' DELLA GENTE
- PER I GRANDI COLLEGAMENTI INTERNAZIONALI
- PER FARE DEL PIEMONTE UNA REGIONE D'EUROPA

Il Presidente Enzo Ghigo invita a partecipare all'incontro con l'On. Silvio Berlusconi in P.za Carignano a Torino - ore 18.

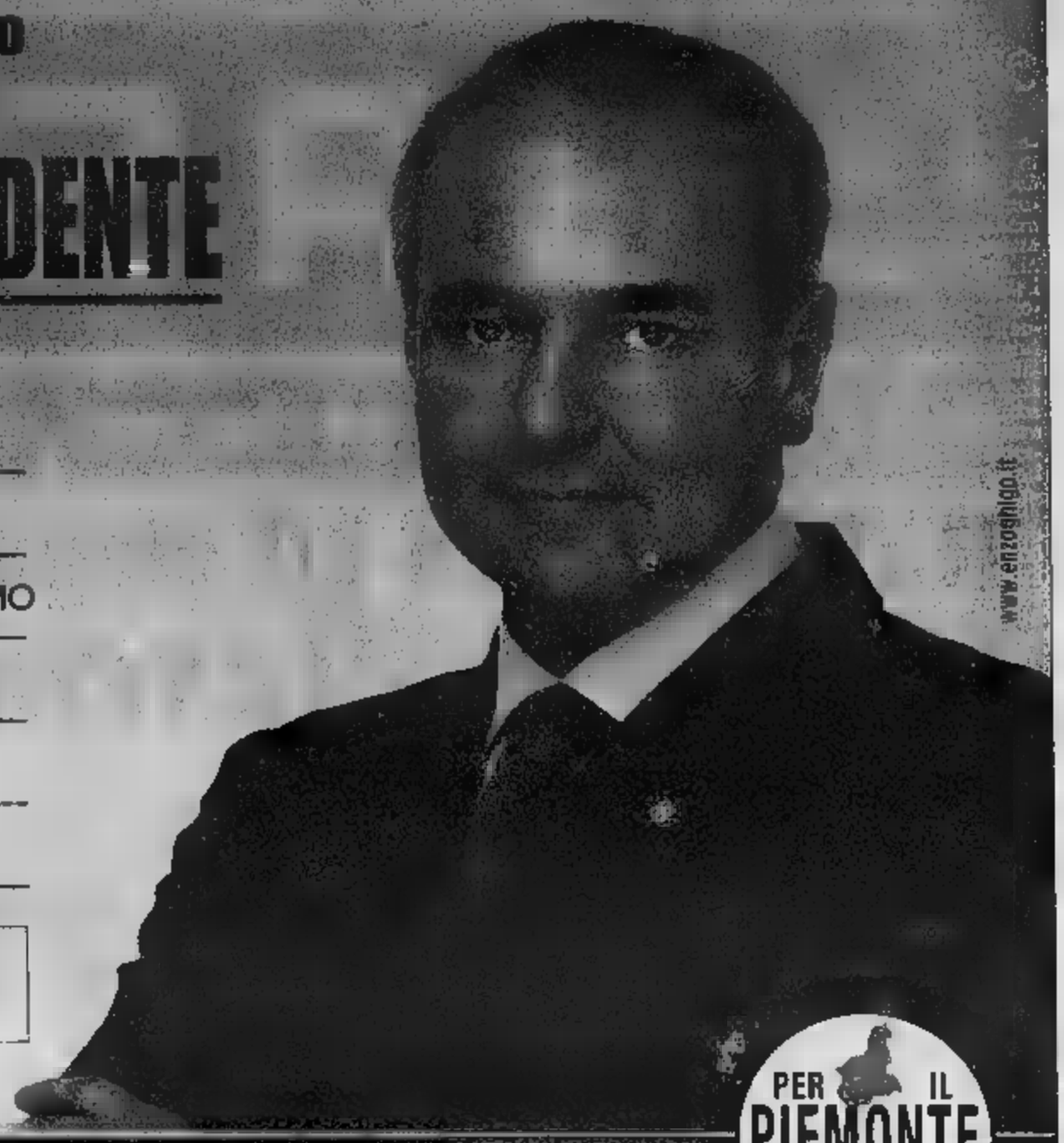

www.enzoghigo.it

MESSAGGIO ELETTORALE - COMMITTENTE [redacted]. G. [redacted] NAZIONALE DI FORZA ITALIA

PER IL PIEMONTE

IL PIEMONTE VUOLE CONTINUARE A CRESCERE

eco•incentivi

Autonova

Prestige cars

*Prezzo chiavi in mano versione 1.6 16V 4x4 station wagon GLX, esclusa I.P.T.

NOVARA (Cameri) S.S. Sempione, 32 Tel. 0321.622211

ARONA Viale Baracca, 13 Tel. 0322.45338

BORGOMANERO Via Novara, 318 [redacted] 0322.846588

VERBANIA Via Renco, [redacted] Tel. 0323.571350

SUZUKI AUTOMOBILI

GUASCHINO

ARONA Via Milano, 59 - Tel. 0322 - 48.225

Raffinatezza ed eleganza...al vostro servizio.

ARREDO BAGNO

in arte povera e ...

... moderna

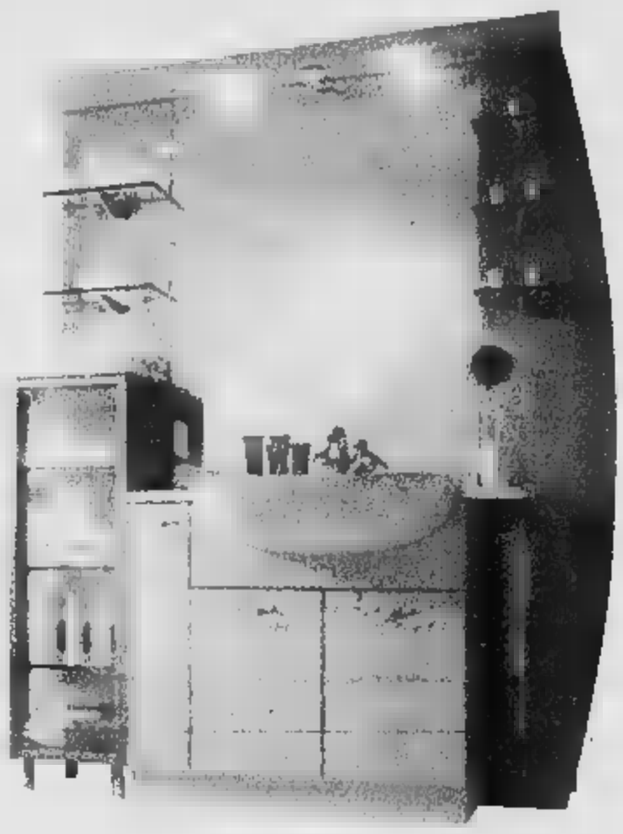

vasche idromassaggio

box doccia

Prodotti Petroliferi
Gestione Calore

Articoli Idro
Termo Sanitari
Condizionamento
Arredobagno

Serbatoi
Per GPL
in Uso Gratuito

DOMENICA 16 APRILE APERTO
DALLE 9.00 ALLE 20.00
LA PASQUA DELLE SORPRESE

VINCI UNA FANTASTICA Vespa

DOMENICA 16 APRILE PROGRAMMA: STRAORDINARIA PRESENZA DEL SOSIA DI Mr.BEAN! ORE 16.00 MANGIAMO INSIEME LE UOVA GIGANTI DI CIOCCOLATO.

MARTEDI' 25 APRILE APERTO dalle 9.00 alle 13.00

FINO AL 22 APRILE

Continua il grande concorso "La Pasqua delle Sorprese". In palio deliziose **UOVA DI CIOCCOLATO, COLOMBE PASQUALI E... IL FANTASTICO SCOOTER PIAGGIO!**
LA PASQUA È FORTUNATA AL CENTRO COMMERCIALE LOMELLINA!

In collaborazione con
Ric Motor's
MOTOSALONE
STRADA PAVESE, 6 - 27028 MORTARA (PV)
Tel. 0384/93512

lenne LOMELLINA centro commerciale

MORTARA - VIA TIZIANO VECELLIO ANG. VIA LOMELLINA

ORARI DI APERTURA [illegible] MERC. VEN. 9.00-22.00 [illegible]

CO.P.LA Srl

Prenota il tuo appartamento!
[redacted] Geom. Ruggero Burlone
NOVARA - Via Wild, 2
Tel. e [redacted] 0321/481251

Residenza
ORSA MAGGIORE

BORGOMANERO VENDESI

- appartamenti varie metrature
- possibilità giardino [redacted] proprietà
- possibilità box

I nostri punti di forza

- PAGAMENTI PERSONALIZZATI
- VERDE E TRANQUILLITA'
- A DUE PASSI DAL CENTRO
- FINITURE DI PREGIO
- POSSIBILITA' DI SCELTA DELLE FINITURE
- PREZZI BLOCCATI

Ci darà tante soddisfazioni

SEGGI APERTI DALLE 7 ALLE 22

Piemonte, terra che si è vista scippare molte cose, arriva la richiesta di alzare la . Cosa faranno Ghigo e Turco visti i buoni rapporti con i leader nazionali dei loro partiti?

Sui rapporti i leader sospenderei il giudizio. Comunque bisogna cambiare marcia, questi anni il Piemonte è stato silente sia con Roma che a Bruxelles. Io ho fatto una campagna impostata sulla fiducia e l'orgoglio di piemontesi. L'altra sera davanti a D'Alema ho detto che se sarò eletta sarò a Roma per chiedere più finanziamenti per i patti territoriali e per ottenere dal ministro Salvi l'immediato stanziamento dei 15 miliardi. ho aggiunto che su Venaria deve decidere il Piemonte. Dunque massima autonomia: per questo il centro-sinistra è il vero partito del Piemonte.

GHIGO. Abbiamo fortemente rintuzzato gli attacchi di Milano per difendere il Salone del Libro, ridato fiato all'industria cinematografica ospitando set. Abbiamo lanciato il Salone del Gusto e il 50% del marchio tiene alla Regione. La voce l'abbiamo alzata tutte le volte che n'è bisogno, è vero, qui in Piemonte abbiamo uno stile diverso, ci facciamo sentire senza esasperare i toni.

Purtroppo questo il Paese cui se non si protesta non si ottiene nulla. Lo prova la vicenda dell'alluvione del 94: io e gli altri sindaci abbiamo protestato ogni giorno e per i privati il to dei danni è stato quasi totale. Caro Ghigo, se avessimo alzato la questione Malpensa forse si sarebbe conclusa in modo meno negativo.

TURCO. Mi sorprende che si scopra si possono soldi a Roma solo in campagna elettorale. problema è il rapporto l'Europa, dove le regioni hanno aperto gli uffici si pestano i piedi tra di loro. Il modello è quello della Catalogna e della Galizia, che hanno un sistema istituzionale forte e sono stato in grado di sfruttare tutte le opportunità comunitarie.

TRIVERO. Siamo un piccolo partito, ci definiscono utopisti e Berlusconi dice che siamo invisibili. Ciò vuol dire che realtà a farci sentire.

I PROTAGONISTI

Ecco perché siamo diversi

LA STAMPA. Quali sono le principali diversità tra di voi, che i vostri programmi su alcuni punti - per esempio l'alta velocità - concordano?

. Ci sono molte differenze, anche sull'alta capacità ferroviaria. Io ho detto che m'impegno perché si svolga la conferenza dei servizi e perché l'opera si concluda entro il ma, a differenza del centro-destra, nel rispetto dell'ambiente e delle esigenze delle popolazioni toccate dai cantieri. Durante tutta la campagna elettorale ho parlato di uno sviluppo che sappia creare coesione sociale investendo sulle persone, aiutando chi ha bisogno, soprattutto gli anziani e le famiglie. E tutto ciò, nonostante le critiche degli avversari, appartiene alla modernità. Altro punto che ci differenzia è l'autonomia: ho fatto una scelta netta per il Piemonte, il programma è per questa Regione e porta avanti una battaglia a favore di questo sco di Nord-Ovest, perché sono sempre più convinta che oggi non si governa più da Roma ma sui territori. A differen di Ghigo che ha usato lo stesso slogan di Berlusconi invitando gli elettori a fare "Una scelta di campo".

GHIGO. E' ora di finirla di pensare che certi valori, come il rispetto dell'ambiente e la solidarietà, appartengano solo alla sinistra, perché il centro-destra ha tutte le in regola per rivendicarli come suoi e lo abbiamo dimostrato in cinque di governo. Il mio programma si basa su cinque punti. Rendere Il Piemonte internazionale; puntare sulla diversificazione produttiva valorizzando le piccole e medie imprese; favorire l'innovazione tecnologica; dotare la Regione di infrastrutture, dall'alta capacità ai trafori; garantire la coesione sociale. Sapendo che senza l'autonomia tutto questo è destinato a rimanere sulla carta.

> Tutti concordano sulla necessità di alzare la voce nelle trattative con il governo «I prossimi anni decisivi per lo sviluppo»

. Tra i maggiori schieramenti c'è appiattimento. Noi siamo contro l'alta velocità, che è un progetto che risponde soltanto agli interessi di pochi e non risponda all'esigenza di collegamenti efficienti per tutti.

BONINO. In Piemonte ci sono quattro o cinque finestre da aprire dando più spazio al privato e al . Perché parliamo costi della mancata realizzazione dell'alta velocità? Dobbiamo collegarci l'Europa, altrimenti resteremo isolati. Il problema sarà gestire i benefici che i treni veloci porteranno per tutti, e indennizzare chi ne subirà i disagi.

L'Irap si può tagliare?

Il candidato del Polo in Liguria Sandro Biasotti ha promesso che ridurrà dell'1% l'Irap, la tassa regionale sulle professioni. Lo fareste anche voi?

. No, sarebbe una promessa strumentale. Posso impegnarmi a non introdurre nuove tasse.

TURCO. M'impegnerei per un effettivo federalismo fiscale, ma per farlo bisogna riformare la Costituzione. Quanto all'Irap, non la ridurrei.

TRIVERO. Siamo per il federalismo fiscale senza dimenticare una quota per le regioni del Sud penalizzate da scelte politiche fatte altrove.

BONINO. Sì, sono favorevole. Oggi il federalismo fiscale non c'è, le Regioni hanno un margine di manovra che incide per meno del 4% sulla pressione complessiva.

Come curare i malati cronici

LA STAMPA. Oggi un ventenne che si rompe una gamba sciando viene seguito dal servizio sanitario in tutte le fasi della cura e della riabilitazione. Ma se un anziano cade in casa e si frattura il femore, dopo qualche giorno di ricovero le strutture pubbliche cominciano a palleggiarselo e il più volte lo rimandano a casa. Chi se ne deve occupare, l'assistenza o la sanità pubblica?

. Il sanitario deve farsi completamente carico degli anziani non autosufficienti e dei malati cronici. Oggi avviene e le famiglie vivono situazioni drammatiche. Occorre riforma profonda che valorizzi la sanità pubblica, non certo privatizzandola vorrebbero fare altri.

. Bisogna comunque incrementare l'assistenza a domicilio, abbiamo un che non spreca che deve essere razionalizzato. Nei miei cinque anni di governo i posti letto nelle residenze sono passati da 5 a 13 mila, anche servirebbero almeno duemila in più. Il 60% della retta è a carico del servizio sanitario e la qualità delle residenze è ottima.

TURCO. Veramente nei giorni scorsi c'è stata una protesta delle associazioni pubbliche e private che gestiscono le residenze per anziani non autosufficienti...

. E' rientrata.

In Piemonte il 17% della popolazione è anziana e c'è il problema delle risorse: oggi esistono cittadini di A, che possono curarsi, e cittadini di serie B abbandonati a se stessi. poi la Stato spende 16 mila miliardi per comprare quattro aerei da bombardamento.

BONINO. Bisogna inventare delle soluzioni, potenziare l'assistenza e Ma io penso che una sana concorrenza tra pubblico e privato non potrebbe che migliorare la qualità dei servizii.

Come pensate di avvicinare i giovani alla politica e cosa farete per loro?

. Non credo nelle categorie, se non a quella dei cittadini. Non avvicineremo nessuno alla politica se andiamo avanti così, con quaranta partitini dediti al brigantaggio istituzionale. Riusciremo ad avvicinare tutti alla politica solo con proposte comprensibili.

Io invece credo alle categorie, ciascuna delle quali è portatrice di bisogni specifici. Ma occorre parlare loro in termini concreti. I giovani si allontanano dalla politica perché vedono soltanto i litigi del Palazzo.

. Come ministro della Solidarietà Sociale ho visto che importante avere con i giovani un rapporto fondato sulla disponibilità e sull'amicizia, ma senza paternalismo. Le istituzioni - muovendosi pdi piedi - devono saper offrire opportunità umane vere, sulla formazione professionale, sul tempo libero, sulla casa, per favorire progetti di vita autonoma: oggi i giovani rimangono troppo a lungo famiglia. Tutto questo deve essere garantito non solo alle ragazze e ai ragazzi che vivono nelle città, anche a chi abita nei piccoli comuni, che in Piemonte sono oltre 1200.

Mi sembra quasi impossibile immaginare che, oggi, un ragazzo possa essere attratto dalla politica. Per avvicinarlo davvero sarebbe necessario dare un'impressione di certezza e di chiarezza, che non è certo offerta dai palazzi romani In Piemonte esiste già Consulta regionale dei giovani, che elabora proposte e crea progetti.

TRIVERO. In questi giorni ricevo dai giovani centinaia e-mail: credo che politico dovrebbe sempre avere contatti diretti con la gente. Bisognerebbe iniziare il lavoro nelle scuole, facendo conoa tutti la carta dei diritti dell'uomo.

Oggi l'ultimo appello agli elettori

Berlusconi per Ghigo, la Turco va a Cuneo

Una conferenza stampa con la Bonino da Roma per la chiusura dei radicali La Calvo ad Alessandria e gli Umanisti nei mercati

Arriva Silvio Berlusconi che, alle 18, in piazza Carignano, riunirà i vertici del Polo e della Lega per il comizio di chiusura della campagna elettorale a favore di Enzo Ghigo. Sul palco con lui, oltre candidato presidente, il coordinatore del Piemonte, Roberto Rosso, gli alleati (da Ugo Martinat (An) ad Antonello Angeleri cd), da Sergio Deorsola, (Cdu) socialisti di Michelis (che in mattinata hanno i giornalisti in corso Palestro), dai Liberal Sgarbi, a Raffaele Costa con Pierluigi Marengo.

Altri candidati, in per seggio di Palazzo Lascaris, da Anna Benso a Roberto Salerno, spiegano che, sì, in piazza ci saranno, per molto perché nell'ultimo giorno di propaganda, il loro dovere sarà cercare consensi, a stessi e al partito. Alessandro Cerruti annuncia che, alle 16,30, avrà un colloquio «privato» con Berlusconi all'hotel Ambasciatori, anche se non è ancora certo che il Cavaliere arrivi sotto la Mole prizio.

I Comunisti italiani hanno chiso ieri sera con un comizio di Marco Rizzo in piazza Carlo Alberto. Rc, invece si dà appuntamento per oggi, ore 17,30, ai Murazzi, per concludere propria voto con una sul Po su un battello che oltre alle bandiere comuniste, sarà, dice Mario Contu, «carico di ironia contro Berlusconi che ha ammantato di serietà le proprie strampalate iniziative navigatorie aggiungendovi un'immorale profusione di mezzi».

I democratici dell'Asinello, mori della «fortunata iniziativa nel consentì a Romano Prodi di battere il centro-destra», invitano i propri candidati (da Anna Maria Pastore Perona a Gianluigi Cerlini) a visitare città su un pullman che, alle 16,30, si fermerà in piazza San Carlo per la conferenza stampa di «fine corsa».

Il ministro Livia Turco farà l'ultimo comizio a Cuneo, in piazza Europa, ritornando alle «radici», ossia nella provincia che le ha dato i natali. Il capolista dei Ds Pietro Marcenaro sarà invece a Rivoli, mentre il segretario della federazione Alberto Nigra parlerà in altri centri del Torinese.

Anche Francesca Calvo, candidata alla presidenza per l'Ape, nell'ultimo pomeriggio di propaganda, alle 17, «giocherà in nd Alessandria, dove, Domenico Comino, terrà un comizio in piazza della Lega Lombarda.

Emma Bonino propone l'ultima conferenza stampa telefonica da Roma, all'hotel Venezia in via XX Settembre, attorniata dai suoi candidati: Carmelo Palma, Giampiero Bonfantini, Giulio Manfredi, Edoardo Camurri, Gabriele Sorba, e Igor Boni che dalle alle 24 saranno in via Roma a pochi passi dal comizio di Berlusconi.

L'Umanista Antonio Tevere ha chiuso ieri, nello stile del partito: «diretto contatto con la gente nel centro di via Borgone, presente il segretario Paola Balestra. Oggi, comunque, «monterà» ancora banchetti nei mercati.

segretario regionale An, Ugo Martinat, con a fianco la senatrice Maria Grazia Siliquini, il capolista Agostino Ghiglia, l'assessore Antonio D'Ambrosio, l'avvocato Ennio Galasso, concluderà «quel mese di passione elettorale», in piazza Lagrange, dalla quale raggiungerà manifestazione elettorale di Berlusconi, Ghigo e Rosso in piazza Carignano.

I verdi, infine, saranno a Pinerolo con Gardiol, Barrina, Viale, ma la capolista Enrica Pare, bloccata in un ospedale dell'Uganda dov'è medico volontario.

IN BREVE

PIEMONTE LIGURIA VALLE D'AOSTA

di videopoker del borseggiatore

SAINT-VINCENT. Borseggiava i giocatori di videopoker al Casinò di St-Vincent. Con questa accusa la polizia ha arrestato notte Gianluca Ferraro, 19 anni, di Grugliasco. Gli agenti lo seguivano da qualche sera, tra le sale dei tavoli verdi, perché sospettato di furti ai clienti. E mercoledì lo hanno visto avvicinarsi a una donna impegnata al videopoker della sala Vip. Ferraro le ha sfilato il portafogli dalla gi appoggiata sulla spalliera della poltronci- ma è stato fermato dopo. I due milioni contenuti nel portafogli so stati restituiti alla donna, mentre Ferraro è stato arrestato. Ad Aosta, inoltre, due giovanissimi nomadi sono stati fermati mentre tentavano di rubare a casa di un poliziotto.

Partita del cuore allo

BIELLA. Tutti allo stadio La Marmora domani pomeriggio per la «partita del cuore». In campo, contro una rappresentativa biellese (sindaco e presidente della Provincia inclusi) approda la Nazionale calcio tv. Non mancheranno Gene Gnocchi, Franco Oppini, Bruno dei Fichi d'India ma pure Walter Zenga e Stefano Tacconi. Arbitro della partita sarà Pierluigi Pairetto.

Bolaffi si aggiudica una Bibbia rarissima

TORINO. Una pagina della prima edizione della Bibbia stampata da Gutenberg è stata acquistata ad un prezzo record di 110 milioni di lire. Se l'è aggiudicata il filatelista e collezionista torinese Alberto Bolaffi ad un'asta di Swann, New York. E una pagina del profeta Isaia del formato di 38 per 28 centimetri. E' partita da una base d'asta di 20 mila dollari.

Sul prezzo del latte trovato accordo

TORINO. L'Alpilat, l'associazione dei produttori, e l'Assolatte industriale hanno firmato l'accordo regionale per la campagna che va dal 1° aprile 2000 al 31 marzo del prossimo anno. Rispetto al vecchio accordo il latte aumenta di 8,50 lire il litro più Iva ed è previsto un premio di 10 lire il litro per le stalle che producono latte di alta qualità

Il contratto prevede il pagamento secondo il sistema a fasce di produzione e il prezzo aumenta in funzione del quantitativo di latte prodotto.

Ha commentato Pietro Depaoli, presidente dell'Alpilat: «L'aumento è certamente al di sotto delle nostre attese, tuttavia in linea con le attuali capacità negoziali della parte agricola».

Il reparto di pediatria ospita una giochi

TORINO. Inaugurata ieri, nel reparto di pediatria dell'ospedale Mauriziano, una nuova sala giochi. Realizzata nell'ambito del progetto «Dash e bontà», la sala misura circa metri quadri, suddivisi in due spazi: una sala d'aspetto e una sala giochi vera e propria progettata per dare la az al bambino di trovarsi in un ambiente familiare.

Giovane militare si toglie la

CASALE. Un militare di leva di 19 anni, in servizio a Vercelli, l'altra notte si è ucciso nei giardini pubblici di Casale, sparandosi in bocca con il fucile d'ordinanza. E' Gianfranco Mazzarino, abitante a Frassinello e che si sarebbe congedato a metà giugno. Si è allontanato dalla caserma «Scalise» mentre era di guardia e ha raggiunto Casale. All'origine del gesto non ci sarebbero problemi personali.

Giubileo blocca i lavori al Sacro di Varallo

VARALLO. E' tempo di Giubileo allora la Riserva naturale del Sacro Monte di Varallo decide di sospendere i lavori di «restyling» in corso d'opera e di rinviare tutto a settembre Questo per non creare disagi fedeli che Pasqua a settembre verranno in pellegrinaggio alla Gerusalemme valsesiana. Ma la decisione, comportera poi una grande accelerata in autunno quando bisognerà recuperare il tempo perduto per non veder sfumare i finanziamenti messi a disposizione dalla Ue. «Non rimaneva che questa soluzione - spiega il presidente della Riserva naturale Enrico Pagano -. In questo modo avremo anche a disposizione decine di parcheggi nelle aree ora occupate dai cantieri»

A Torino Esposizioni le pietre di Génesis

TORINO. Rare ambre da Santo Domingo, conchiglie di estinzione, fossili millenari Il mondo dei minerali, delle gemme e dei «grezzi» in passerella a Torino Esposizioni, da oggi a domenica, a «Génesis», la mostra-mercato con espositori provenienti da mezzo mondo Madagascar, Canada, Polonia, Sud Africa, Russia, offrendo un approccio in parte scientifico, in parte didattico, sul tema della natura

Cantanti sul palco del «Palacantarello»

IVREA. Torna il Cantarello, la rassegna canora canavesana che esattamente un anno fa attirò duemila spettatori per la finale dell'edizione interpreti Un centinaio di cantanti, si finora confrontati eseguendo brani inediti I venti migliori si sfideranno la sera di sabato 15 aprile nel Palacantarello, una tensostruttura 1700 posti collocata nell'area commerciale di Burolo, a pochi chilometri da Ivrea.

Malati di Aids aumento a Biella e Verbania

VERBANIA. «Situazione allarmante nelle province di Verbania e Biella. Un miglioramento netto a Torino, casi in calo a Novara e Vercelli, Cuneo e Asti e Alessandria» Questi, in sintesi, i dati sull'Aids diffusi dall'associazione Anlaids di Roma e riferiti all'ultimo censimento condotto dall'istituto Superiore della Sanità. Secondo le fonti Anlaids, il trend in Piemonte è in calo, in linea con l'andamento nazionale. Il Verbano Cusio Ossola però - dove i casi sono passati dal 12 del 1998 ai 13 del '99 - è una delle province italiane che fanno registrare un aumento dei casi di Aids e di un tasso di incidenze particolarmente elevato.

PROGRAMMI RTL TORINO

TO 94.4 Mhz - CN 94.3 - AT, AL 91.8 - VC, BI, NO e VB 94.5

Giornale Orario del Piemonte (in collaborazione con La Stampa): ore 6 - 7 - 8 - 9 - 10 - 11 - 12 - 13 - 14 - 15 - 16 - 17 - 18 - 19 - 20 - 21

30° minuto-Le Sport ore 6,30 - 7,30 - 8,30 - 9,30 - 10,30 - 11,30 - 12,30 - 13,30 - 14,30 - 15,30 - 16,30 - 17,30 - 18,30 - 19,30 - 20,30

6-9 Attualità quotidiana; **6,25**: Prima pagina; **6,40** Rassegna Stampa; **6,50** Viabilità; **7,50** Stradale; **8,05**: Prima pagina anna prima; **9-12** Musica e notizie; **9,30** Viabilità Aeroporto; **10,10** Previsioni del Tempo; **10,50** Viabilità Ferrovie. **12-15** Musica e Notizie, **12,10** Temperature; **12,20** Dediche, **13,50** Polizia Municipale. **14,20** Dediche. **15-18** Musica e notizie; **15,50**: Viabilità Ferrovie; **16,50** Viabilità Polizia Municipale;**17,20** Dediche; **18-21**: Attualità quotidiana in diretta da La Stampa; **21-24** Musica e notizie. **00-6**: Notturno Musicale.

A CASALBELTRAME (NO)
USCITA BIANDRATE AUTOSTRADA TO-MI

Antonella
Stock & Stock

Da SABATO 11 MARZO 2000
SOLO PER 50 GIORNI

Le Migliori Firme dell' abbigliamento
Primavera - Estate
A Prezzi da Stock !

ORARIO 9.30 - 12.30 15.00 - 19.00
APERTO ANCHE LA DOMENICA

CASALBELTRAME (NO)
Via V. Emanuele, 11
032183878 7

ANDREA MAIOLI 0321453777
PROMOZIONI E ASSISTENZA IN VENDITE SPECIALI 0335829640 7

SUPER ECO
MENO 4Milioni
22Milioni a TASSO ZERO
PROGETTO NOVARA

LA STAMPA
NOVARA
VERBANO CUSIO OSSOLA
Venerdì 14 Aprile
41
REDAZIONE: CORSO DELLA VITTORIA 7, TELEFONO 0321.393.481 / FAX 0321.36191 - E-MAIL: NOVARA@LASTAMPA.IT
PUBBLICITÀ: PUBLITIME SRL - AGENTE PUBLIKOMPASS S.P.A. CORSO CAVOUR, 13 - TELEFONO 0321.33.341 / FAX 0321.62.30.35

NOVARA Sede - Via XXIII Marzo, 101/a
Tel. 0321.613928
GALLIATE Agenzia - Via Matteotti, 10

Rinunciò al trapianto di fegato a favore di un altro paziente: sapeva di essere condannato

Ucciso a 30 anni da un morbo raro

Oggi i funerali del giovane di Novara

NOVARA

Un ex dipendente della Pavesi è morto a trent'anni stroncato da un male rarissimo. Due mesi fa la famiglia ha rinunciato ad un trapianto d'organo, che avrebbe comunque salvato il giovane, a favore di un altro paziente anch'egli bisognoso dell'intervento medico. La vittima è Paolo Pili, che da dieci anni soffriva del morbo di Wilson, una patologia progressiva che colpisce gli organi vitali.

«Cinque anni fa - raccontano i genitori - era stato ricoverato alle Molinette di Torino, dove i medici pensavano di potergli eseguire un trapianto. Poi l'intervento non è stato possibile perchè Paolo era in condizioni fortemente debilitate e non avrebbe resistito».

A febbraio il giovane è stato di nuovo ricoverato a Torino: «Ormai era stato gravemente colpito il fegato. Si prevedeva un trapianto, c'era un organo disponibile. Ma i medici ci hanno detto chiaramente che l'intervento non avrebbe risolto i problemi e che Paolo era ormai condannato. Così abbiamo preferito rinunciare. Un altro figlio non aspettava quell'operazione e le condizioni di nostro figlio erano ormai irricuperabili. Il trapianto del fegato, anche se fosse riuscito, non sarebbe stato sufficiente a salvarlo, perchè altri organi, come i reni, erano ormai compromessi».

Le condizioni di Paolo Pili sono andate gradualmente peggiorando a partire dall'agosto dell'anno scorso. Il giovane è morto l'altra sera all'ospedale di Novara, dov'era ricoverato nel reparto di Medicina.

Paolo aveva lavorato per quattro anni alla Pavesi, ricoprendo mansioni varie nella linea di produzione e in magazzino. «Il suo hobby - dicono i genitori - era il disegno; gli piaceva fare caricature. Poi aveva un cane barboncino a cui era affezionatissimo: la sua compagnia negli ultimi mesi ha contribuito ad alleviargli le sofferenze della malattia».

I funerali di Paolo Pili si svolgeranno oggi alle 14 nella chiesa parrocchiale di San Rocco.

(m. g.)

Paolo Pili aveva trent'anni

Dati elaborati sul censimento dell'Isituto Superiore della Sanità

Aids, spetta al Vco il triste primato per l'aumento dei casi di contagio

Aristide Ronzoni

VERBANIA

«Situazione allarmante nelle province di Verbania e Biella. Un miglioramento netto a Torino, casi in calo a Novara e Vercelli, Cuneo e Asti e Alessandria». Questi, in sintesi, i dati sull'Aids diffusi dall'associazione Anlaids di Roma e riferiti all'ultimo censimento operato dall'Istituto Superiore della Sanità.

Secondo le fonti Anlaids, il trend dell'Aids in Piemonte è in calo, in sintonia con l'andamento nazionale. Il Verbano Cusio Ossola però - dove i casi sono passati dal 12 del 1998 ai 12 del '99 - è fra le province italiane (con Lodi e Pistoia) che fanno registrare un aumento dei casi e di un tasso di incidenza particolarmente elevato: 9,3 per cento e che risulta dal rapporto tra popolazione residente ed incremento dei casi di Aids registrati tra il '98 e '99. Dall'inizio del contagio, nel Vco si sono registrati 211 casi.

La lettura dei dati, merita però un approfondimento. «Siamo consapevoli della presenza di numerosi soggetti sieropositivi - precisa la dottoressa Annamaria Buzio, responsabile dei Servizi Territori 'Tossicodipendenze di Omegna, Verbania e Domodossola - ma non abbiamo registrato nuovi casi di contagio. In gran parte si tratta di persone che hanno contratto il virus già una decina d'anni fa e che grazie a cure migliori ed al nostro sopravvivono alla malattia».

«I sieropositivi sono molti a Verbania e Omegna un po' di meno a Domo - aggiunge Buzio - inoltre possiamo affermare che parte del rischio di contagio va ascritto anche alla particolare collocazione geografica della nostra zona, tradizionalmente crocevia del traffico internazionale di droga».

«Il rischio Aids è attualmente più elevato tra giovani non tossicodipendenti che si muovono con frequenza per studio o lavoro oltre i confini della provincia e all'estero e possibilità di rapporti eterosessuali controllabili. Confidiamo però sull'effetto benefico di una corretta informazione».

Alla Mirabella di Novara l'Assa sta realizzando una piattaforma per trattare i rifiuti

Sigilli all'area del nuovo impianto

Ieri l'intervento dei carabinieri del Noe di Torino C'è Eternit fra gli inerti per l'accesso al terreno?

Renato Ambiel

NOVARA

I carabinieri del Noe (Nucleo Operativo ecologico) hanno posto sotto sequestro l'area dell'Assa (Azienda Servizi Ambientali) in via Mirabella, di fronte allo smaltitore rifiuti. Sono 95 mila metri quadrati di terreno agricolo dove si stanno effettuando alcuni movimenti di terra per realizzare un impianto che tratterà i rifiuti provenineti dalla raccolta differenziata prima che gli stessi finiscano in discarica. Oggi questo impianto è in funzione dentro il recinto dello smaltitore di proprietà del Consorzio Basso Novarese.

Il provvedimento di sequestro trae origine da un rapporto dell'Arpa che, in un sopralluogo, ha riscontrato visivamente la presenza di un piccolo quantitativo di lastre, presumibilmente di Eternit (materiale da costruzione a base di amianto) frammisti agli inerti presenti nell'area. L'Arpa aveva a suo tempo disposto che il quantitativo irrisorio (meno di dieci metri quadrati) «dovrà comunque essere rimosso e avviato a regolare smaltimento». Con quel materiale: coppi rotti, mattoni, piastrelle e inerti una parte dei quali provengono dal cantiere di villa Bossi dove si sta sostituendo il tetto, è stato realizzato lo scivolo che dalla strada asfaltata dà accesso al terreno agricolo. Sull'area, come richiesto dalla Provincia, è stata effetuata una serie di carotaggi per analizzare il terreno in profondità. Presto dovranno iniziare i lavori del 1° lotto già appaltati. Anche visivamente si tratta davvero di poca cosa. Non già vecchie lastre di Eternit ma pezzi di fibro-cemento. Materiale nuovo, che fa da supporto ai vecchi coppi del tetto e si è spezzato risultando così inutilizzabile. Quelle lastre sono state identificate dalla «Eternit» soltanto visivamente senza alcun controllo o supporto tecnico scientifico.

«L'Assa - sostiene il suo presidente Giovanna Teodori - aveva consegnato fin dal marzo alla magistratura, attraverso il Comune di Novara, tutta la documentazione attestante la regolarità del deposito di materiale rinvenuto dai tecnici Arpa costituito da semplici lastre di fibro cemento. Desta meraviglia che funzionari pubblici traggano conclusioni così gravi fino ad arrivare al sequestro, basate unicamente su una valutazione visiva del materiale senza analisi tecniche e senza neppure chiedere l'esibizione della documentazione in possesso dell'azienda che attesta natura e caratteristiche del materiale». Già ieri i legali dell'Assa hanno presentato un'istanza perchè il magistrato non convalidi il sequestro per mancanza di presupposti di fatto e di diritto.

Il presidente dell'Assa Giovanna Teodori e l'area posti sotto sequestro in via Mirabella di fronte allo smaltitore

«Vogliono colpire l'Azienda»

E' la reazione della presidente Teodori

NOVARA. Il sequestro dell'area Assa non blocca la lavorazione dei rifiuti ma semmai rallenta la realizzazione dell'area tecnologica. Questa è un passo importante nel quadro del sitema integrato di recupero e smaltimento. La sua realizzazione consentirà un calmieramento dei costi a vantaggio delle casse comunali e degli utenti novaresi.

La reazione del presidente dell'azienda, Giovanna Teodori, ieri è stata ferma. «L'Assa teme nè ha motivo di sottrarsi ai controlli, che anzi sollecita in un settore tanto delicato. Ma i controlli non possono essere affidati alla semplice occhiata di chichessia. Viene spontaneo pensare che la pervicacia con la quale, negli ultimi mesi, si è tentato di aggredire la presenza e lo sviluppo dell'Azienda, nasconda operazioni e comportamenti incomprensibili al buon senso».

Val la pena di ricordare che il sopralluogo dell'Arpa nasceva a suo tempo ed era frutto di esposti anonimo «volti a sabotare l'attività aziendale - aggiunge Teodori - e ad impedire il decollo di un impianto e conseguentemente di un'azienda destinati ad incidere profondamente nel mercato dei rifiuti».

(r.a.)

A Marco Drago il premio Città di Novara

«La sfida della De Agostini è avere i migliori talenti»

Il presidente: «E' il nostro obiettivo per il futuro e pensiamo di riuscirci»

Gianfranco Quaglia

NOVARA

«Prima bisogna saper fare, poi fare e solo dopo far sapere». E' il motto dell'Istituto Geografico De Agostini, che l'anno prossimo compirà il secolo di vita. Un motto che scandisce i giorni della casa editrice novarese, nota in tutto il mondo, con un percorso da gigante, passato da Atlante a Internet. E sembra sottolinearlo il suo presidente, Marco Drago, al vertice del gruppo presente in 30 paesi. Proprio per questi risultati, a Marco Drago e alla De Agostini è stato assegnato il premio Città di Novara, un riconoscimento che ogni anno è attribuito da Stampa Club novaresi che rappresentano Novara nel mondo.

Il presidente Marco Drago

«Poche parole - dice Drago - per ringraziare gli azionisti rappresentati da una famiglia che ha anche attraversato qualche momento difficile dal punto di vista delle scelte, scelte che doveva fare. Ci ha creduto, ha raddoppiato la posta, ha accettato i rischi di un cambiamento importante e oggi è stata premiata da questa scelta».

Una mutazione quasi genetica. Continua il presidente: «La De Agostini ha dovuto affrontare un grandissimo cambiamento, quello legato al mondo che ci circonda, perchè chi non si adegua con grande rapidità in questo cambiamento rischia di restare indietro». La formula di tanto successo? «Gli elementi principali sono legati alle persone e ai talenti. Chi si saprà assicurare i talenti migliori e saprà creare le condizioni per fare questo, avrà molte più possibilità di vincere. De Agostini si prende questa sfida per il futuro, una sfida, grande, importante, ma con buone possibilità di riuscirci».

Nella serata di assegnazione del premio sono intervenuti anche l'avvocato Vittorio Minola, presidente di Stampa club, che ha lanciato un «appello alla buona volontà per migliorare la vita culturale di Novara».

E il prefetto Vincenzo Pellegrini: «Novara ha bisogno di avere un volano per essere trainata».

Passa dal tuo usato non catalizzato ad una Toyota nuova. Un salto di qualità che ti rende fino a L. 4.500.000

Siamo aperti anche SABATO 15 e DOMENICA 16

La tua auto non catalizzata è da rottamare?
Noi la supervalutiamo e ti diamo l'opportunità di passare ad una Toyota nuova scegliendo tra Avensis, Picnic o RAV4 con la massima convenienza.
Fai un salto di qualità. Solo da noi.

	PREZZO DI LISTINO	PREZZO SPECIALE ROTTAMAZIONE
AVENSIS 4 porte • Station Wagon	da L. 34.900.000*	da L. 30.900.000*
RAV4 4x4 3 e 5 porte	da L. 37.550.000*	da L. 33.550.000*
PICNIC 7 posti	da L. 41.250.000*	L.

Ma solo fino al 30 aprile

TOP CAR NOVARA (Lumellogno) Via Pier Lombardo, 228 - Tel 0321.456895 - Fax. 0321.457223
GRAVELLONA TOCE (VB) Corso Milano, 172 - Tel. 0323.865110 - Fax 0323.865110
TOYOTA

Al «Bermani» iniziativa di prevenzione e informazione

Lotta all'usura, la sfida ora parte dagli studenti

Carlo Bologna

NOVARA

«Il papà di un mio amico per aprire un'attività artigiana si è rivolto agli usurai. Dopo un anno si è suicidato». Lo racconta una ragazza del «Bermani» nel video dell'Osservatorio regionale sull'usura realizzato con l'aiuto degli studenti dell'istituto novarese. E' stato proiettato ieri mattina a scuola, alla presenza dell'avvocato Antonio Rossi, esperto dell'Osservatorio. Era attesa anche il pm Teresa Benvenuto ma è rimasta a Torino per sostenere l'accusa in un processo, proprio a carico di strozzini. E' la dimostrazione che oggi le vittime possono rialzare la testa. Purchè abbiamo la forza di denunciare.

«E' il momento più importante - sottolinea la dottoressa Renata Castrucci, della Prefettura - e le istituzioni sono vicine a chi fa questo passo. Tutti fanno la propria parte, anche se la magistratura (non me ne vogliano i giudici novaresi) è un po' lenta. Nella nostra città il fenomeno esiste, seppure non in modo non massiccio. Si pensi che a Torino, a gennaio, le richieste di accesso al fondo di solidarietà erano 20. Alla stessa epoca a Novara erano 10. Significa che si denuncia».

E che il fenomeno si sta allargando. «La criminalità organizzata - ha detto Rossi - sta investendo sempre di più nell'attività usuraria. E' stato sottolineato anche all'apertura dell'anno giudiziario di Piemonte e Valle d'Aosta. Intanto c'è una novità importante: oggi la gestione delle pratiche per accedere al fondo di solidarietà è delegato alle Prefetture. Mi auguro che funzioni. Se così non fosse le vittime si sentirebbero tali due volte. Al tempo stesso è importante che la Giustizia abbia tempi rapidi, se sono eccessivi c'è il rischio che chi denuncia faccia un passo indietro».

Studenti del Bermani hanno collaborato al video dell'Osservatorio antiusura

Sull'importanza di costruire una cultura della legalità e della prevenzione sempre più solida si sono soffermati il provveditore Francesco Contino, la vicepreside Anna Maria Mariani, il presidente Damiano Cadirola e la consigliera provinciale Silvana Moscatelli. La lezione è stata arricchita dalla lettura di alcuni brani, in cui si parla di usura, tratti da «Il giorno della civetta» di Leonardo Sciascia e «Il ventre di Napoli» di Matilde Serao. Alla fine i giovani sono stati invitati ad un uso equilibrato e consapevole del denaro. «Tutti siamo a rischio - ha concluso Rossi - e seguendo certi valori proposti dalla nostra società è più facile cadere nella trappola».

Iniziativa anche a Borgo, Romagnano chiede la denominazione turistica

Domenica di shopping in città

C'è la deroga per negozi e supermercati

NOVARA

Negozi aperti domenica nel capoluogo. Sulla data del aprile, per l'inserimento nel calendario delle festività, c'era stato parecchia discussione tra i commercianti. Prima la richiesta, poi ritirata infine l'accordo sulla deroga. I commercianti erano perplessi sull'opportunità di utilizzare questa data. Ma la vicinanza della festività pasquale, l'arrivo della merce primaverile e il rinnovo delle vetrine, hanno portato all'accordo. Come consueto la deroga riguarda tutta la giornata. Molti negozi e supermercati hanno già esposto il cartello con l'annuncio dell'apertura.

Iniziativa anche a Borgomanero, che domenica ospita in centro storico il mercatino dell'artigianato. Organizzano gli «Amici del centro». A Romagnano Sesia il Comune sta verificando l'opportunità di chiedere la denominazione di turistica». Gli spacci negozi disposti in via Novara e via dei Martiri, aperti alla domenica, costituiscono forte richiamo. Il sindaco Luciano Brugo: «Abbiamo calcolato che alla domenica, dal mattino alle 20, ci sia un transito di 13 mila veicoli». A Novara sta dando buoni frutti l'esperimento dell'Iper di viale Giulio Cesare, che al mercoledì e venerdì ha allungato l'orario fino alle 21,45. «I risultati ci incoraggiano - dicono alla direzione milanese - abbiamo anche assunto nuovo personale».

L'Iper di viale Giulio Cesare sta sperimentando l'apertura fino alle 21,45

Alberto Mastinu è il superesperto dell'Ascom. Il presidente Bordoni lo ha invitato a riorganizzare la delegazione cittadina

Le prospettive dell'Ascom

«Maggiori servizi ed informazione per superare la situazione di stallo»

NOVARA

Alberto Mastinu è il superesperto dell'Ascom. E' stato assegnato alla delegazione novarese per affiancare l'organico già esistente «E portare l'associazione - dice il presidente Renzo Bordoni - a livelli qualitativi sempre più alti».

Arriva da Castano, ma ha comunque maturato una profonda conoscenza del capoluogo. E non risparmia commenti duri: «Frequentavo Novara già negli Anni Settanta, con la famiglia. Ed ora che sono tornato, e ci abito, ho notato la netta differenza. Anzi l'appiattimento. Di sera la città è deserta, sembra che Novara non abbia le energie rie per riprendersi. Ho esperienza a Roma, Milano, ma anche in realtà di provincia. Nel confronto Novara perde decisamente. Non ho mai visto un centro città così difficile da raggiungere. E il commercio non può non risentirne. Sta a chi decide tutto questo evitare simili situazioni».

E compito dell'Ascom? «In questo senso non possiamo fare molto, non abbiamo potere di intervento diretto. Promotto invece servizi qualificati, più informazione, una maggiore comunicazione con gli associati. Dobbiamo spingere i progetti per ribaltare la situazione. Il problema di fondo è la fase involutiva in cui ci troviamo. Così non si può rimanere». [c. m.]

«Arduo raggiungere il centro e il commercio risulta penalizzato»

Ieri due colpi in poche ore

Rapinatori in banca a Bellinzago e Biandrate con taglierini e coltello

BELLINZAGO

Due rapine in poche ore hanno scatenato in tutta la provincia una vera e propria caccia all'uomo. I carabinieri si sono mobilitati con tutte le auto a disposizione. Dalla base di Volpiano è decollato anche l'elicottero che ha svolto un importante lavoro di ricognizione.

Il primo colpo è avvenuto a Bellinzago. E' le 12 e un quarto quando nella filiale della Cariplo di via Libertà sono entrate tre persone a volto scoperto. Minacciando gli impiegati alla cassa con il taglierino si sono fatti consegnare quanto c'era nei cassetti. In tutto una ventina di milioni. I tre sono poi fuggiti a bordo di una Fiat Uno rossa targata Milano che è stata poi ritrovata poco distante. L'auto abbandonata è risultata rubata pochi giorni fa nel capoluogo lombardo. E' evidente che la fuga è continuata a bordo di un'altra vettura.

L'altra rapina alle 14 e 55 alla Banca Popolare di Novara nella filiale di Biandrate. Questa volta si è presentato un solo rapinatore ed armanto di coltello. Ha intimato di consegnare i soldi ed è fuggito con dieci milioni su un'auto di media cilindrata.

I carabinieri stanno valutando se esiste un collegamento tra i due fatti. Nel frattempo continuano senza sosta le indagini, lusinghe di arrivare pr ad una rapida soluzione grazie ad alcuni importanti elementi già acquisiti. [c. bo.]

Il sottosegretario oggi in città

Ricerca, dal Ministero indicazioni per cogliere le nuove opportunità

NOVARA

Procedure più snelle per sostenere la ricerca scientifi e tecnologica. E per illustrare i vantaggi e le opportunità del decreto legge 297 del 27 luglio '99 torna a Novara il sottosegretario del Ministero dell'Università e della Ricerca, Antonino Cuffaro. L'incontro è alle 14,30 nell'aula consiliare del Municipio che già lo accolse l'8 marzo dell'anno scorso quando invitò gli amministratori a mettersi in moto per are una sinergia tra Università, aziende della ricerca e della produzione. «Poco importa - aveva detto Cuffaro - se si chiamerà Polo, consorzio o coordinamento. L'importante è avere progetti, presentarli e trovare finanziamenti». Un mese dopo era seguita la visita del sottosegretario all'Industria Giancarlo Morgando, che aveva dato la spallata definitiva all'ingresso di Novara nell'Osservatorio ministeriale della chimica.

E a proposito di Polo della ricerca è di ieri la nota della Camera di Commercio che saluta l'ingresso di Gruppo Angelino e Autostudi nella cordata per costituire la nuova Ismi. Ne fanno già parte Promau (che ha attirato i nuovi partner) Mecaer, Novamont, Tecnoparco, Istituto nazionale di fisica della materia, Università, Comune di Novara). «La vicenda sembra concludersi in modo positivo- sottolinea il presidente Renzo Bordoni - mi rammarico solo che il sistema delle imprese locali non abbia potuto realizzare una partecipazione più ampia all'iniziativa. Faremo la nostra parte, pronti a cedere la nostra quota appena saranno maturate le condizioni». [c. bo.]

IN CITTA' E FUORI

L'uomo e il Millennio

L'associazione La Nuova Vita organizza dalle 21 di stasera al quartiere Nord di via Fara 39 a Novara un incontro con Franz Winkler su «Il cambiamento dimensionale». [r. l.]

CONSUMATORI

Elezioni all'Unione

L'Unione tutela consumatori si riunisce in assemblea alle 21 di stasera in corso Italia 48 a Novara per rinnovare i membri del consiglio direttivo. [r. l.]

MOSTRA

stampe Giubilei

I Giubilei raccontati attraverso antiche stampe conservate alla arazza di Borgomanero. Orari: dalle 14 alle 19 martedì, mercoledì o giovedì; dalle 10 alle 12 e dalle 14 alle 18 venerdì, sabato e domenica. [m. g.]

DIAPOSITIVE

Stasera alla Società

Consueto incontro alla Società fotografica novarese dalle 21,15 di stasera in via Lazzarino 4. Roberto De Leonardis del gruppo San Paolo di Rho presenterà una proiezione di diapositive in dissolvenza. [r. l.]

ALBERGO ITALIA
NOVARA - Via Solaroli, 8 - Tel. 0321.399316

Novara, 23 aprile
Santa Pasqua 2000

Vini:
Chianti Libante d.o.c.g.
Gioioso d.o.c.
Spumante Cristalba

Menù
Torta pasqualina
Tartine alla
Insalata di gamberetti, rucola e concassé di pomodori
Involtini con salsa scalogno
Verdure a vapore con maionese
Coppa carciofo con uova in salsa bianca
***
Risotto alla pescatrice olive
Tortelli di ricotta agli asparagi
***
Filetto di scorfano ai piselli freschi patate naturali
—
Costolette d'agnello impanate con salsa all'arancia
Spinaci al Burro
***
Colomba Pasquale creme calde
***
Caffè

CERCASI
presenza età 22/30 anni sede lavorativa ARONA.
Inviare curriculum a mezzo fax al seguente numero:
0163.430134 fax sempre attivo

Attenzione!!
25

RAGIONIERA
esperta, contabilità primanota cassa uso P.C. lingue referenziata massima serietà, società turistica ricerca per assunzione immediata tempo determinato zona Arona/Verbania
Tel. 0323.31817 o 0349.4651077

Punto Vendita "Le Dolcezze"
Vi ricorda che sono in vendita
▪ Da oggi "Le Colombe"
il B Dolce della Primavera
▪ Da sempre Brioss e Merendine
per la prima colazione e per tutte le ore fresche dai forni
P.V. Dolcezze
Al "Punto Le Dolcezze" specialità tipiche locali e delle migliori marche italiane e per le Pasqua assortimento DI CIO Lindt, Caffarel, Streglio e marche.
Domenica APERTURA 15.00 19.00
VAPRIO - (Novara - Borgomanero) - 0321.966967

LETTERE AL

Sul caso biblioteca gli avvocati precisano

Il persistente interesse mostrato dagli organi di informazione nei confronti della vicenda che vede proprio malgrado protagonista la sig.ra Aurora Martini, costringe ad effettuare alcune doverose precisazioni. In primo luogo occorre chiarire come nessuno dei dipendenti del servizio biblioteca abbia partecipato a alcuna astensione dal lavoro. Neppure risulta che la sig.ra Martini, in oltre venti anni di carriera, sia stata oggetto di richiami o provvedimenti disciplinari in genere o neppure che gli utenti del servizio abbiano manifestato lagnanze o reclami in ordine alla qualità del servizio stesso. L'attività della nostra assistita si è sempre ed unicamente uniformata alle direttive impartite dalle Amministrazioni nell'integrale rispetto delle norme di legge. Ogni affermazione in contrasto con quanto precisato, oltrechè inveritiera, appare infondata e calunniosa.

Per questi motivi abbiamo ricevuto preciso mandato a agire in ogni s, ivi compresa quella penale, per tutelare l'onore ed il decoro, personale e professionale, della sig.ra Martini da barbare aggressioni che appaiono dettate esclusivamente da motivazioni del tutto estranee all'espletamento dell'attività lavorativa della medesima. Nel prendere atto di quanto affermato dall'Amministrazione Comunale, rileviamo come la signora Martini abbia sempre correttamente e costantemente informato il proprio Assessore di riferimento di ogni e qualsiasi iniziativa intrapresa nell'esercizio dei compiti lei affidati.

Rassicurati dell'assoluta correttezza e professionalità della nostra assistita nello svolgere i compiti affidatile ed in attesa ottenere giusta ragione in ogni sede delle affermazioni infondate o calunniose nei comunicati diffusi, ringraziamo dalla ospitalità concessa e porgiamo distinti saluti.

Avv. Carla Zucco
e Claudio Bossi, Novara

Le lettere vanno inviate alla redazione di Novara in corso della Vittoria 7, 28100 Novara. Chi scrive è pregato di tenersi entro le 25 righe.

NUMERI UTILI

PRONTO

Novara e provincia: telef. 118.

Novara: telef. 0321 ; Arona: telefono 0322 51.61; Borgomanero: telefono 0322 84 81; Domodossola: telefono 0324 , Galliate: telefono 0321 22; Oleggio: telefono 0321 93.500; Omegna: telefono 0323 61. 63 669; Toce: telefono 0323 84.85.59; Stresa: telefono 33 360; telefono 77.79 00; ; telefono 0323 405 000; 556 000; 55.61.61; squadra naut. salvam. tel. 0323 51.91.00; Baveno: telefono 0323 92.42.22; Mergozzo telefono 0323 ; Orta: 0322 91.19.00; Grignasco: S.r.o. telefono 0163 41.98.17; S. Maurizio d'Opaglio: telefono 0322 96.667; Lesa: telefono 0322 ; Piedimulera: telefono 0324 93.188; Volontari di P.A. Gres Sizzano: telefono 0321 82.056 ; N G.o Vol. del Vergante: 0322 28.01.17.

GUARDIA MEDICA

Novara: telefono 0321 62.60 00; ni: telefono 0322 51.61; Borgomanero: telefono 0322 81.500; Domodossola: t. 0324 49.13.34; Oleggio: telefono 0321 96.00.47; Omegna: telefono 0323 86.51.11; Stresa: telefono 0323 31.844; Verbania (Pallanza): telef. 0323 54.13.18.

FARMACIE

A Novara: Fedele, c.so 23 marzo, 20 tel. 0321 62.02.80 (apertura dalle 8.45 20,15; continuato: dalle 12,30 15,15 a battenti chiusi, con obbligo ricetta medica urgente e diritto addizionale di L. 3000) e Comunale, c.so Trieste, 41 tel. 0321 89.20.17 (apertura con orario notturno 8,45 alla 8,45 del giorno seguente: dalle 21,30 alle 8,45 a battenti chiusi, con obbligo ricetta urgente e diritto addiz. di L.).

Per tutta la provincia, la reperibilità notturna sarà , presentazione di ricette mediche urgenti.

Comunale 1, via Novara, 45 tel. 0321 51.84.88. Oleggio: *Celesia*, piazza Martiri, 33 tel. 0321 91.391. Briona: *Dassiani*, via Stazione, 3 tel. 82.60.17. Arona: *Dell'Ospedale), c.so Liberazione, 85 24.24.33. Gozzano: *Lapidari*, Dante, 82 tel. 0322 94 074. Cressa: *Gentile*, via Martin, tel. 86 33.61. nia (Intra); *Predi*, via 25 aprile, 0323 40.31.75. Stresa: *Polisseni*, Cavour, 16 tel. 0323 93.38.33. Cannobio: *Fida*, p. Angelo , 16 tel. 70.135 Pettenasco: Viganò, Roma, tel. 0323 , via Provinciale, tel. 0324 35.221. Omavasso: *Ciana*, via A. Di Dio, 29 tel. 0323 83.71.42. Maria Maggiore: *Zanella*, Matteotti, 45 tel. 0324 85.018.

Domenica alle urne per eleggere presidente della Regione e 4 sindaci

Ultimi comizi prima del voto

Si chiude alle 24 la campagna elettorale

NOVARA

Ultimi colpi di campagna elettorale. Dalla mezzanotte scatta il silenzio che precede l'apertura dei seggi, domenica dalle 7 alle 22.

Per l'ultima giornata i Verdi (in attesa del comizio finale alle 21) daranno dimostrazione mezzi ecologici dalle 9 nell'area mercato a Borgomanero. Tra le proposte anche le «bighe elettriche». Sempre al mercato di Borgo, ma alle 10,45, con il candidato della Lega Nord Roberto Cota sarà presente l'on. Giancarlo Pagliarini. Cota alle 20,30 sarà al ristorante «Tre V» con il senatore Marco Preioni e Roberto Pegoraro, anch'egli in corsa per Palazzo Lascaris.

Ettore Racchelli, assessore di Forza Italia, saluta gli elettori alle 17,30 inaugurando il lungolago di Cannobio e alle 18,30 in piazza Ranzoni a Verbania. Sul lungolago di Pallanza festa con il ds Marco Travaglini dalle 16 alle 22,30. Poi continua la kermesse organizzata dalla Sinistra giovanile al circolo «Perché no?», sempre a Verbania. Alle 17 a Domodossola Maria Grazia Medali (ds) incontra i cittadini davanti a piazzale della Stazione. Alle 10 al Forum di Omegna tocca al ministro Giovanna Melandri sostenere i candidati ds.

Vigevano, sette candidati

Nel capoluogo della Lomellina la competizione più affollata

VIGEVANO. Sette candidati per la poltrona, quella di sindaco di Vigevano. Valerio Bonecchi, consulente assicurativo, eletto nel '95 nella lista dell'Ulivo, chiede la conferma per altri 4 anni a capo di una lista civica che porta il suo nome. «Per Vigevano Valerio Bonecchi», e raccoglie tutto il centrosinistra. Il Polo gli contrappone il preside dell'Itis Ambrogio Cotta Ramusino, 51 anni, sostenuto da An, Fi, Lega e Ccd. Possibile outsider potrebbe essere Gabriele Righi, 49 anni, titolare di una catena di boutique, anch'egli a capo di una civica che porta il suo nome. Ci poi la «Giovane Vigevano» con Emiangelo Vercesi, 55 anni, medico, ex socialista dalla maggioranza Bonecchi proprio all'ultimo Consiglio comunale, e i «Liberali Sgarbi» con Giuseppe Pomati, 60 anni, commerciante, già esponente storico dell'msi e poi di An. Ai due estremi troviamo Rifondazione, che candida Roberto Guarchi, 37 anni, grafico, e il Fronte Nazionale, che propone Walter Carena, 44 anni, consulente. [c. br.]

Bogogno

Tutto già deciso con la lista unica

Bogogno, comune 1132 abitanti dell'entroterra aronese, domenica voterà anche per il rinnovo del Consiglio comunale. Ma non ci sarà nessuna «suspence» per i candidati nè tanto meno per il sindaco. E' stata infatti presentata una sola lista, «Bogogno nel 2000», capeggiata dal primo cittadino in carica, il dottor Carmelo Palumbo, 69 anni, che è pure il medico del paese. Gli aventi diritto al voto saranno 1042. La lista di Palumbo comprende dodici nomi: Pierangelo Bertona, Giuseppe Bruno, Fabio Caldonietto, Piero Donetti, Benito Ferrari, Giuliano Ferrari, Emanuele Guglielmetti, Oriana Marzari, Elisabetta Grieddu, Demetrio Sacco, Franco Sacco e Sandro Sacco. Solo quattro i nuovi candidati (Caldonietto, Donetti, Franco e Sandro Sacco), tutti gli altri erano già consiglieri in carica. Anche per loro, comunque, la «promozione» è assicurata: saranno tutti eletti. [s. b.]

DOMENICA 16 APRILE

ELEZIONI REGIONALI

ARONA

Tamponamento con 10 auto

Ieri tamponamento a catena sull'A26 tra Besnate e Sesto Calende verso Gravellona. Durante il temporale sono rimaste coinvolte da un incidente due auto su sono poi piombate altre otto vetture. L'autostrada rimasta chiusa per due con coda di chilometri. Quattro i feriti, non gravi. [a. b.]

NOVARA

Infortunio a Veveri, ferito

Giuseppe Liguori, 45 anni, di Cassolnovo è l'operaio ferito l'altra sera in infortunio sul lavoro a Veveri, in per Cameri. La prognosi di 60 giorni. [c. m.]

NOVARA

Indagine-qualità per la Sun

Come giudicate il servizio della Sun? Se lo sentiranno chiedere, per telefono e sui bus, centinaia di novaresi: l'azienda ha affidato ad un'agenzia un'inchiesta sulla qualità. [b. c.]

Falmenta

Sono due i nomi sulla scheda

FALMENTA

Sfida all'ultimo voto tra Ermes Isella ed Emilia Cerutti, candidati a sindaco a Falmenta. Sostiene Isella la lista «Viviamo la montagna» con il simbolo di monte e con dieci candidati all'insegna della continuità. Infatti primo della lista è il sindaco uscente Alberto Buzio seguito da Livio Bianconi, Francesco Cerutti, Luigi Cerutti, Pasqualina Ferrari, Giacomo Minoletti, Giuseppe Piga, Giovanni Antonio Testori, Angela Zanni, Mara Zanni. Per un'alternativa si presenta invece «Uniti per Falmenta» (simbolo il Zeda e una colomba bianca) sostiene Emilia Cerutti. Dodici i candidati: Adriana Bergamaschi, Adriano Cerutti, Luciana Cerutti, Carlo Ferrari, Enrico Fioravanti, Gesumina Grassi, Primo Grassi, Sandro Grassi, Sergio Carlo Paola, Massimo Piazza, Giovanni Testori, Angelo Vercelli. Gli elettori sono 295, lo spoglio per le comunali avverrà lunedì alle 14. [s. r.]

Crevoladossola

Corsa a tre per il Comune

CREVOLADOSSOLA

In Ossola si torna alle anche per le amministrative. A Crevoladossola, terzo comune ossolano per numero di abitanti, si dovrà designare il successore di Carlo Rolandi, che dopo aver guidato per quattro anni una coalizione di centrosinistra ha detto addio alla politica.

Tre le liste in competizione. «Insieme per Crevola oltre 2000» è guidata da Marcello Dalla Pozza, 59 anni, ex funzionario dell'Enel, presidente della seconda commissione in Provincia. «I problemi da risovere sono molti - dice Dalla Pozza - ma credo che dovremo affrontare subito quelli legati agli anziani: servono una casa di riposo e anche minialloggi».

«Crevoladossola uniti per il cambiamento» è la lista numero due. Leader è Ugo Oberoffer, in passato assessore comunale. Trentotto anni, Oberoffer promette che andrà in aspettativa per fare il sindaco a tempo pieno: «Credo che dovremo recuperare il rapporto i cittadini, riunendo le frazioni del paese oggi molto scollegate loro. Prima vanno affrontati i piccoli problemi quotidiani, poi vedremo gli altri».

La terza lista è «Progressisti per Crevoladossola» guidata da Natale Cortella, 43 anni, consigliere comunale ed assessore in Comunità Montana Antigorio-Formazza. «Urge risolvere il problema degli usi civici - dice Cortella, ha uno studio professionale a Domodossola -: sta pesando non poco sui cittadini che si sono visti chiedere soldi per terreni venduti anni fa dal Comune con i gravami appunto degli usi civici». Alle urne, domenica, andranno in tutto 4109 crevolesi. [re. ba.]

Agenzia nel settore telefonia fissa e mobile cerca business promoter

AGENTI

a cui affidare la vendita di servizi e prodotti nel settore telecomunicazioni per le zone di Arona, Domodossola, Omegna e Verbano

L'Agente opererà in un contesto dinamico, in crescita fortemente orientato alle esigenze della clientela. Si richiede esperienza nella vendita rivolta alle Aziende

Trattamento economico di sicuro interesse anche per i referenti già qualificati

I curriculum dovranno indirizzati alla

Casella Postale 70
Verbania Intra.

Ditta POSAPLASTIK specializzata nella posa in opera di impianti in materiale plastico, cerca

AGENTE plurimandatario

nel campo dell'edilizia civile ed industriale per provincia di Milano, Novara e la Provincia ossolana

Saremo presenti in fiera "MILANO EDILIZIA - Assago dal 13 al 18 aprile - PADIGLIONE "A" STAND "86" - per eventuali contatti.

Abbiamo ricevuto l'incarico di trattare la **CESSIONE DI UNA AZIENDA** situata a Stresa avente come attività la vendita al dettaglio di souvenir, giornali articoli da regalo, ecc

Chi fosse interessato prenda contatto con il nostro studio telefonando al n. 0323-31.65.59

Studio Dott. Roberto Bassi

EXE OFFICE S.A.S.

RICAMBI E ACCESSORI PER MACCHINE DA UFFICIO

COPIATRICI

PRODOTTI PER COPIATRICI

COPIATORI DIGITALI

Sorveglianza a Casalino, Casalbeltrame e S. Nazzaro

Per l'influenza aviare scatta lo stato d'allerta nella Bassa

NOVARA

Pollame e altri volatili sorvegliati speciali. L'attenzione è alta Comuni di Casalino, Casalvolone e San Nazzaro Sesia. Arriva dall'Asl 13 la segnalazione dell'epidemia di influenza aviare che ha colpito in alcune del Piemonte. Un focolaio c'è stato in un allevamento vercellese.

La Regione ha emanato un decreto con le misure per la profilassi della malattia. I tre centri sono inclusi nella zona di sorveglianza. Spetta ai Comuni il compito di apporre sui confini i cartelli con la scritta: «Zona di sorveglianza per influenza aviare». Veterinari eseguono censimenti, controlli e numerazioni di esemplari negli allevamenti con volatili; vige la sospensione temporanea della raccolta, esposizione e distribuzione del pollame nei piccoli allevamenti famigliari. Occorre per i commercianti l'autorizzazione del servizio veterinario dell'Asl all'acquisto e alla vendita di avicoli agli stessi allevamenti. L'Asl 13 rimarca come la situazione «non debba essere sottovalutata» e riferisce di «stato di allerta». Fra le misure precauzionali suggerite: limitazione di introduzione o contatto con altri allevamenti, limitazione di accesso di automezzi (trasporto animali e mangimi) e necessità di disinfezione all'ingresso e all'uscita dall'allevamento; evitare contatti con materiali provenienti da altri allevamenti e il riutilizzo contenitori per uova; camici e calzari a perdere; utilizzo di appositi disinfettanti (a base di ammonio quaternario, fenoli sintetici, ipoclorito di sodio, cloramina). Per altri dettagli sulle disposizioni si può contattare l'Asl 13 allo 0321-374530. [m. p. a.]

Il decreto riguarda anche il pollame

Nebbiuno, tanti timori

Cortile della scuola vietato ai bambini contro l'elettrosmog

NEBBIUNO

Si cercano soluzioni contro l'elettrosmog. Erano in tanti l'altra sera all'assemblea indetta dal sindaco Carlo Baranzini sui problemi dell'elettrosmog: sott'accusa, ancora volta, l'elettrodotto che sovrasta la collinetta del campo sportivo vicino alle elementari, all'asilo e alla casa di riposo «Taglietti».

I tecnici dell'Arpa (Agenzia regionale per l'ambiente) avevano rilevato valori superiori allo 0,5 microtesla, livello di attenzione fissato da una legge che presto entrerà in vigore. Era quindi scattato l'allarme per l'asilo e la scuola elementare. Le successive misurazioni all'interno dei locali avevano però fatto registrare un più tranquillizzante 0,25 mentre nel cortile esterno si rilevava 1, il doppio rispetto al valore di attenzione. Pietro Girò, responsabile dell'Arpa, ha spiegato come si potrà ridurre l'intensità di questi campi magnetici. Due le soluzioni prospettate: alzare i tralicci o inserire un «cavo intermedio» per un flusso di ritorno. Per l'immediato è stato invece proposto di ridurre l'area del cortile della scuola dove giocano i bambini negli intervalli e vietare loro lo spazio più vicino all'elettrodotto. [s. b.]

A Borgomanero

Misterioso furto di documenti al cimitero

I ladri rubano i documenti del cimitero cittadino della Sorga. Furto singolare quello messo a segno negli uffici del camposanto: ignoti sono entrati ma non hanno toccato nessun addobbo funerario oggetti di valore. Hanno puntato la loro attenzione documenti relativi alle sepolture.

«Una sparizione davvero incomprensibile - dice l'assessore ai Servizi tecnologici, Teresio Valloggia -. In un primo tempo pensavamo all'azione dei vandali ma abbiamo scartato questa ipotesi. I ladri hanno voluto rubare gli atti, i fascicoli che sono custoditi al cimitero».

Un furto che potrebbe addirittura collegarsi allo «scandalo» emerso qualche anno fa, quando furono trovate ossa nascoste nel deposito cimiteriale e su cui venne aperta un'inchiesta anche da parte della Procura della Repubblica. Sull'episodio ha già presentato un'interrogazione al sindaco il consigliere dell'opposizione Pier Paolo Marchetti, di Alleanza nazionale: «E' importante sapere esattamente cos'è stato rubato, proprio alla luce dei fatti che si sono verificati qualche anno fa». [m. g.]

MESSAGGIO ELETTORALE

GIANNI MANCUSO

- CON LA DESTRA I VALORI
- PER CONTARE DI PIU' A TORINO
- UNA SANITA' PIU' EFFICIENTE E FUNZIONALE NEL RISPETTO UTENTI
- PIU' EFFICACI CONTRO LA
- NELL'AZIONE DI RILANCIO DEI SETTORI
- IMPEGNO PER TUTELARE E SOSTENERE LA

Con il tuo aiuto il mio serio impegno continua

ALLEANZA NAZIONALE

Mancuso

www.giannimancuso.com

Lancia Y. Anima monella.
Da L.14.900.000.

Fino al 30 aprile Lancia vi offre:

Lancia Y
da L.16.550.000* con il climatizzatore

oppure

un finanziamento
di L.14.000.000** in 36 mesi a tasso zero

*Prezzi chiavi in mano esclusa I.P.T. Solo in caso di restituzione del vostro usato che sia zero o non catalizzato. **Esempio Lancia Y elefantino blu 1.1 L.15.000.000. Importo finanziato L.14.000.000 TAN 0,00% TAEG 1,18% 36 rate da L. 355.555. Spese gestione pratica e bolli L.270.000. Salvo approvazione SAVA. Offerte non cumulabili con altre iniziative in corso e valide solo per vetture disponibili in rete.

È un'iniziativa delle Concessionarie Lancia:

Autocusio
Corso Sempione 56, Borgomanero (NO) tel. 0322.81.82.2/84.62.53

Clerici
Via Biandrate [redacted] (ang. Via M. Curie) Novara, tel. [redacted] 39.29.65/6

Il Granturismo

Anche un'azienda fornitrice di Maranello nell'area Sisma

Le coppe Ferrari a Villa

Nuova offerta per la bulloneria

Adriano Vetti

VILLADOSSOLA

Buone prospettive di ricollocazione per i 320 dipendenti della Sisma, chiusa da novembre. Sono le indicazioni scaturite dall'incontro che si è svolto ieri pomeriggio al ministero dell'Industria. Hanno partecipato il direttore generale della Sisma, Fiom e Uilm del [illegible] le rappresentanze sindacali di fabbrica e Marilena Degrate [illegible] Cgil, funzionari della Regione, il presidente della provincia Ivan Guarducci, il sindaco di Villa Franco Ravandoni con il vice Romano Zaretti e il consigliere Giorgio Parodi.

C'è stata la conferma che il prossimo 3 maggio sarà riavviato il laminatoio da parte della società «Profilati speciali dell'Ossola» del gruppo Beltrame con la riassunzione di [illegible] dipendenti che diventeranno novanta entro l'autunno. Novità positive anche per altri insediamenti produttivi. E' arrivata infatti al ministero un'offerta della società «OMR», che produce filtri e coppe dell'olio nientemeno che per la Ferrari, disposta da investire cinque miliardi nell'area di Villa. In quest'attività, collegata ai successi delle «rosse» di Maranello, potrebbero trovare lavoro una ventina di persone.

C'è inoltre un imprenditore ossolano interessato a rilevare la bulloneria della Sisma che in [illegible] lettera al Comune si è impegnato a riassorbire sessanta dipendenti. Ma i macchinari sarebbero già stati venduti. E' in fase avanzata il progetto di una nuova centrale dell'Asea Brown Boweri. Con la mediazione delle organizzazioni sindacali, dieci dipendenti Sisma passeranno alle dipendenze della Duferdofin di Pallanzeno che ha aumentato i turni di lavoro.

I lavoratori della Sisma hanno atteso l'esito dell'incontro di ieri a Roma

Domo, proposte della Cgil al Comune

Gestione acqua poco efficiente

DOMODOSSOLA

La Cgil ha proposto al Comune di Domo un protocollo d'intesa per la gestione del ciclo integrale dell'acqua previsto dalla legge Galli. L'iniziativa, che si propone di tutelare la qualità dei servizi erogati ai cittadini, è stata illustrata ieri in una conferenza-stampa da Gian Piero Conti e Giovanni Oliva, segretario della federazione lavoratori dell'energia del Vco.

Attualmente nel capoluogo ossolano la gestione della rete di acquedotto è affidata a una società di Torino, la depurazione delle acque è demandata all'ex consorzio servizi idrici(che comprende anche altri comuni del fondovalle) mentre della rete fognaria si occupa direttamente il Comune con i suoi dipendenti. «Una frammentazione che è fonte di diseconomie e non permette una qualità ottimale del servizio» hanno sostenuto Conti e Oliva» è urgente un confronto fra le parti interessate(comune, aziende, organizzazioni sindacali e dei consumatori) per arrivare al più presto a un solo gestore di acquedotto, impianti di depurazione, rete fognaria e di tutti i servizi, [illegible] presa la fatturazione, che hanno un rapporto con l'utenza. Si potrebbe [illegible] alla [illegible] di una società mista, fra l'azienda dei servizi idrici e privati».

Nel protocollo è previsto espressamente a tutela dei lavoratori attualmente occupati nel settore dei servizi idrici che dovrebbero passare tutti alle dipendenze del futuro gestore del ciclo industriale, con adeguate garanzie contrattuali. [a.v.]

Nel borgo di Vogogna 80 figuranti. Tra le altre novità, il debutto di un giovane domese nei panni di Gesù

Attori ai seggi: Passione anticipata di un giorno

La Sacra Rappresentazione domani [illegible] non la Domenica delle Palme

VOGOGNA

Gli attori sono impegnati ai seggi elettorali e così Gesù sarà crocifisso un giorno prima. Le votazioni regionali «sfrattano» la Passione dalla Domenica delle Palme e costringono gli organizzatori ad anticipare la Sacra Rappresentazione: andrà in [illegible] domani alle 21. L'appuntamento, [illegible] tradizionale, coinvolge oltre 80 persone: Gesù, gli apostoli, Barabba, Pilato, soldati, sacerdoti, la Veronica, le pie donne, i due ladroni e tutti i personaggi che fanno [illegible] contorno alla sacra morte. Quest'anno vengono aggiunte nuove scene come il ribaltamento dei banchi del mercato all'ingresso di Gesù a Gerusalemme. Inoltre, al posto dell'Ultima Cena, verrà dato rilievo della lavanda dei piedi ai discepoli. Infine la cattura di Gesù sarà ambientata nell'orto degli ulivi ma nel Cenacolo. L'altra novità avverrà in chiesa al momento della Resurrezione quando ci sarà la vestizione del missionario del Vangelo: ad ogni partecipante sarà distribuito un ricordo con la scritta «Shalom». «L'invito - dice il parroco don Paolo Pessina - è [illegible] conservare l'omaggio in ogni casa come augurio giubilare in [illegible] della pagnotta come avveniva negli anni scorsi».

Don Paolo Pessina è parroco di Vogogna

La rappresentazione della Passione di Vogogna è l'unica della provincia. Nata negli Anni '70 si è via via ingrandita tanto da diventare un richiamo per [illegible] il Vco. La sua preparazione richiede una grande mole di lavoro e coinvolge molti vogognesi. Nel ruolo di Gesù debutta Stefano Mariani, un giovane domese sostituto del vecchio interprete che ha dovuto rinunciare per motivi di lavoro. [f. r.]

Prestigioso Gruppo [illegible], [illegible] tra i più consolidati e conosciuti sul mercato, nell'ambito del piano operativo [illegible] organizzativo Ricerca

[illegible] Manager

Al quale affidare la responsabilità [illegible] organizzazione informatica in ambiente Windows [illegible].
Il/la Candidato/a ideale deve possedere una significativa esperienza in ruoli di responsabilità nella gestione dei sistemi informativi; approfondita competenza nell'implementazione e gestione [illegible] almeno [illegible] dei principali [illegible], elevate capacità organizzative
Cultura aziendale rivolta ad operare per obiettivi.
Inquadramento, [illegible] e [illegible] concordati sulla base [illegible] requisiti presentati e [illegible] potenzialità [illegible] candidato/a.
La sede di lavoro è in zona Verbania
Si [illegible] di inviare curriculum, con autorizzazione per Legge 675/96 a:
Studio Individuale di Dott.ssa Scesa Lucia
[illegible] 28843 Villadossola (VB)
Fax: 0324/57.53.13 o E-mail iscesa@libero.it

BorgoAffari
AGENZIA IMMOBILIARE

VENDO COMODO

Piazza Martiri della Libertà, 28
Tel. 0322.835.355 Fax 0322 835796
28021 BORGOMANERO (No)

PROVINCIA DI NOVARA:

VENDESI RISTORANTE DA GUIDA MICHELIN: trattativa riservata esclusivamente presso i ns. uffici.

ORTA S. GIULIO: vendesi caserma da trattare indipendente da terra a [illegible] Pieno godimento di proprietà esclusiva

BORGOMANERO ZONA DI FORTE PASSAGGIO: vendesi salumeria, gastronomia, pasticceria, con ottimo giro d'affari

BORGOMANERO CORSO PRINCIPALE: vendesi NEGOZIO di ABBIGLIAMENTO

BORGOMANERO CENTRALISSIMO: vendesi pluriennale

- RESPONSABILE ON. G. DELL'ELCE AMM.RE DI

UNA SCELTA DI CAMPO

Torino, 14 aprile - ore 18.00 - Piazza Carignano

Silvio BERLUSCONI

Presidente di Forza Italia

FORZA ITALIA

chiude la campagna elettorale

FORZA ITALIA

parteciperanno:

On. Enzo GHIGO

Candidato alla Presidenza della Regione Piemonte

On. Roberto ROSSO

Coordinatore Regionale di Forza Italia

Committente: Movimento Politico Forza Italia - On. Giovanni Dell'Elce

www.alfaromeo.com

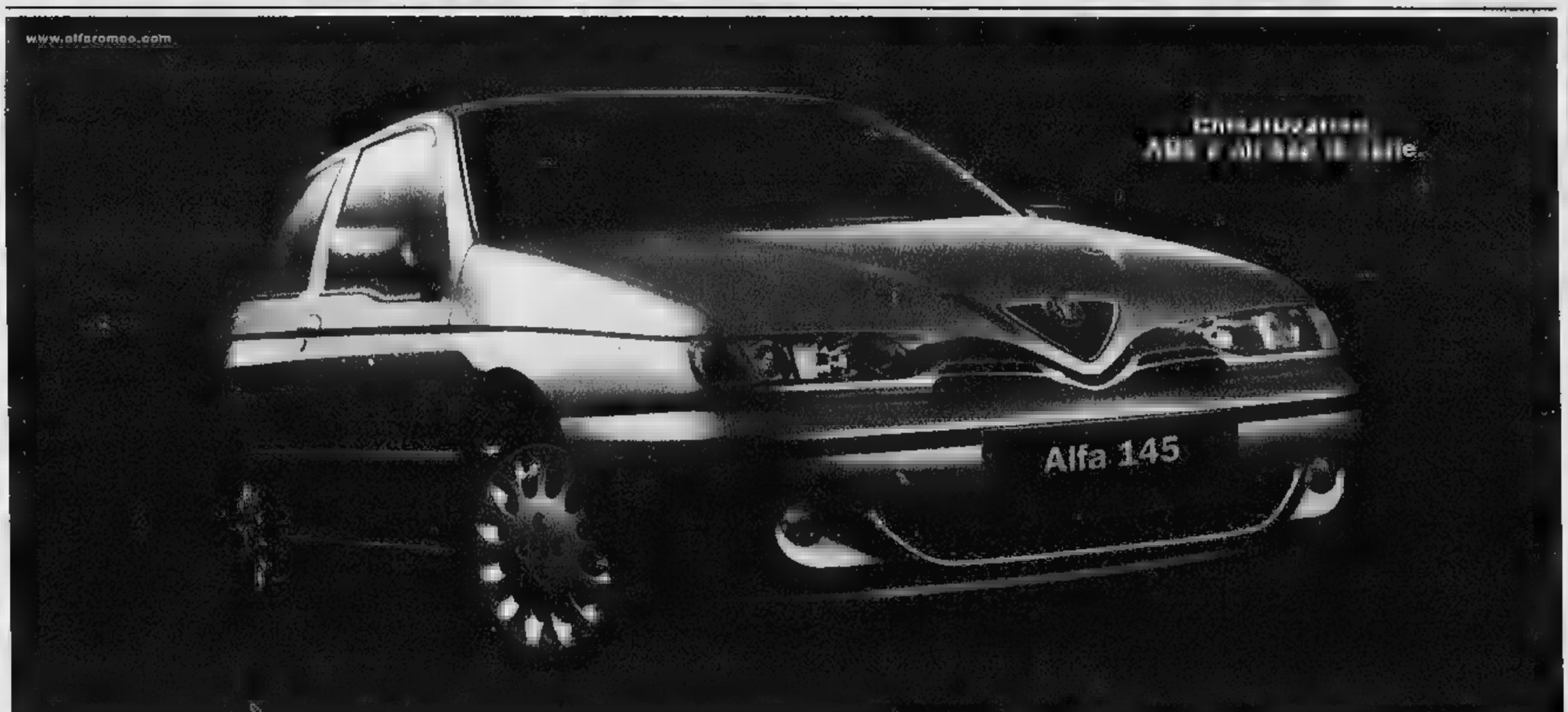

Alfa 145 Lasciati tentare.

Fino al aprile grandi vantaggi per chi sceglie Alfa 145, compresa la versione turbodiesel 1.9 JTD. L'iniziativa è valida anche su Alfa 146.

- **5 milioni in meno prezzo listino se segni un non che zero***
- **3 milioni supervalutazione consegni quotato Blu***
- **milioni di in 36 mesi a tasso zero***

*Per clienti non titolari convenzione Alfa Romeo che con altre finanziarie richiedano la versione 1.4 TS, 1.6 TS, 2.0 TS, 1.9 JTD, 1.9 JTD. La quantificazione del valore è riferita a Europa Blu in vigore al contratto. Esempio di finanziamento: importo L. 20.000.000 in 36 rate mensili da L. 579.600 + spese gestione pratica (addebito) 270.000 + I.N.P.S. 0% + TAEG 0,93%. Salvo approvazione SAVA. Per ulteriori informazioni, consultare i fogli informativi pubblicati a termine di legge.

ALFA 145 1.4 T.Spark L. **L. 23.500.000** (€ 12.136,74 chiavi in mano I.P.T. esclusa) se consegni un usato non rottamizzato che zero.

È un'iniziativa dei Concessionari Alfa Romeo

Alfa Romeo Services

ARCAR
NOVARA - Viale Giulio Cesare, 213 - Tel. 0321482111
NOVARA - Corso Milano, 17/F - 0321392802

INTERMOTORS
BORGOMANERO (NO) - Corso Sempione 135/149
Tel.

RED POINT
VERBANIA - Via Renco, 41
Tel. 0323553586

T.P. CAR
CREVOLADOSSOLA (VB)
Viale dell'Industria, 15 - Tel. 032433422

Gestore di una sala giochi a Domodossola rivela: «Ieri pomeriggio era qui»

«Ho visto il cuoco scomparso»

Identificato dalla foto uscita su La Stampa

DOMODOSSOLA

«Sono sicuro: é il cuoco di Cannobio scomparso quello che ieri pomeriggio é venuto qui nella mia sala giochi». Massimiliano Bonariva, anni, domese, non ha dubbi. Lo dice guardando e riguardando la foto che spicca sulle pagine del Vco de "La Stampa" di ieri.

Andrea Macchi, 32 anni, il dell'hotel «Magnolia» scomparso alla fine di marzo, sarebbe stato visto ieri pomeriggio a Domodossola. «Erano 15 - racconta Bonariva- quando é entrato questo signore sui 30-33 anni. Era vestito discretamente, con un maglione e una giacca. Un tipo mai visto. Io lavoro qui da tempo e conosco tutti quelli posto».

La sala giochi «Da Panino» si trova in centro, in corso Moneta: é frequentata da molti giovani. «Ci viene anche qualche persona sui trent'anni -aggiunge Bonariva - ma quel signore non lo avevo mai visto prima».

«A differenza della foto pubblicata da voi - sottolinea - aveva i capelli rasati, come descritto nell'articolo apparso giovedì sul vostro giornale».

Macchi é scomparso il marzo. S'é allontanato dall'hotel alla guida della sua "Audi" station wagon: doveva incontrarsi con un amico a Intra: non é mai arrivato all'appuntamento. L'appello per la sua scomparsa era stato lanciato dai suoi familiari che abitano in Ossola, a Premosello e Piedimulera. Hanno anche chiesto l'aiuto alla Rai: "Chi l'ha visto" ne ha parlato due sere fa.

Massimiliano Bonariva, il titolare della sala giochi, ha notato quest'uomo perché appariva «un po' assente». «Giocava ma aveva l'aria distesa - racconta l'esercente-. E' venuto al banco a chiedermi di cambiare diecimila lire e quando gli ho risposto che c'era la gettoniera si è come svegliato da un certo torpore». Il giovane gestore ha notato anche che l'uomo fumava delle sigarette Philips Morris. «Ho visto che ne ha fumate cinque in pochi minuti» ricorda Bonariva, sostenendo che l'uomo sia rimasto nalla sala giochi poco più di mezz'ora. [re. ba.]

Massimiliano Bonariva mostra il videogioco dove l'uomo si è fe

Andrea Macchi, anni, il cuoco di Cannobio che risulta scomparso 26 marzo I suoi familiari si sono rivolti a «Chi l'ha visto?» per l'appello

«Aveva i capelli rasati e in mezz'ora ha fumato cinque sigarette di fila»

IN BREVE

VERBANIA

Matematici a convegno

Secondo convegno internazionale sulla matematica oggi nell'auditorium della Famiglia Studenti. Organizza la sezione locale di Mathesis il Centro ricerche in fisica e matematica di Locarno. Vari relatori si susseguono dalle 10. Vengono anche premiati gli studenti vincitori della fase provinciale delle Olimpiadi di matematica. [s. r.]

BAVENO

Festival Giordano promosso

Per il Festival Umberto Giordano è giunto dal Ministero della cultura l'atteso riconoscimento come manifestazione di rilevanza nazionale e ammessa quindi ai contributi dello Stato. [s. r.]

Escursione a Vogogna

Il Gruppo Escursionisti Valgrande organizza un programma di uscite a tema per la cultura e le tradizioni dei paesi e degli alpeggi delle montagne del Vco. Il primo appuntamento è per domenica 16 aprile, mata Vogogna, antica capitale dell'Ossola Inferiore, e le frazioni di Genestredo e Capraga. [s. r.]

Funzionario novarese

Aste, assolto per la vendita «prenotata»

VERBANIA. «Non luogo a procedere per insussistenza dei fatti» è la sentenza assolutoria emessa dal gup del tribunale Rosanna Calzolari a favore di Roberto Migaleddu, 37 anni, funzionario di istituto novarese di giudiziarie, chiamato a rispondere di falso in atto pubblico. L'imputato - difeso dagli avvocati Ferdinando Brocca e Alberto Pelfini - era stato rinviato a giudizio dalla Procura dopo che a Cannobio, nel novembre del 1999, aveva attestato la presenza ad asta giudiziaria di un acquirente che poi comprò una pressa.

In realtà l'acquirente era assente ma aveva precedentemente rilasciato a Migaleddu l'assicurazione scritta dell'acquisto accompagnata da relativo assegno. Secondo gli avvocati difensori, la prassi sarebbe frequente nelle aste giudiziarie che fissate in calendario in luoghi diversi dal giudice competente per le esecuzioni fallimentari. [a. r.]

Morì una paziente

L'infermiere è scagionato anche in Appello

VERBANIA. I giudici della Corte d'Appello di Torino hanno confermato la sentenza assolutoria già emessa dal gip del tribunale a favore di Tiziano Gosi, 46 anni, infermiere - difeso dall'avvocato Gabriele Pipitelli - rinviato a giudizio nel '98 con l'accusa di abbandono d'incapace con morte sopraggiunta in concorso con l'infermiera professionale Paola Biliani. La vicenda risale al 1996 quando i due infermieri si prendevano cura di Felicita Casiraghi, anziana ricoverata all'igiene mentale dell'ospedale di Verbania perché sofferente di turbe psichiche. L'avevano fatta accomodare nella vasca da bagno del reparto lasciando correre l'acqua calda. si erano allontanati. Al loro ritorno la donna era apparsa ustionata. Moriva alcuni giorni dopo al reparto Grandi Ustionati di Torino. Il gip aveva rimandato alla corte d'Assise Paola Ziliani che era poi stata condannata mentre la Procura di Verbania impugnava la sentenza assolutoria nei confronti di Gosi. [a. r.]

A giudizio 47 persone

«Videopoker» ammessi testi e consulenti

VERBANIA. Terza udienza in tribunale a Verbania del processo dei videopoker nel quale 47 persone, tra esercenti e distributori, sono chiamate a rispondere di concorso in gioco d'azzardo commesso in pubblico locale e violazione dell'articolo 110 del testo unico delle leggi di pubblica sicurezza. Originariamente gli imputati erano 54 ma tre hanno già patteggiato nelle scorse udienze mentre altri 4 hanno richiesto il rito abbreviato.

Nell'udienza di mercoledì il giudice unico Renato Poschi ha respinto le richieste degli avvocati difensori di inammissibilità di testi e consulenti d'accusa. Ha inoltre deciso di ascoltare tutti i consulenti di parte ed eventualmente disporre una consulenza d'ufficio tesa alla verifica del funzionamento delle macchinette sequestrate dalla magistratura in sede di indagini preliminari. Il processo riprenderà il 19 aprile prossimo. [a. r.]

A SAN PIETRO MOSEZZO

Centro dell'Usato

Le Nostre Offerte

MARCA		ANNO	OPTIONALS
RENAULT	Twingo	1997	Clima - Autoradio - Metallizzato
PEUGEOT	205		Vari Modelli
MERCEDES	C200	1999	Full Optionals
VOLKSWAGEN	Golf	1997	- Airbag - Cerchi in lega
BMW	316i	1996	Clima - Autoradio - Airbag

• ASSISTENZA • FINANZIAMENTI
• PERMUTE • ACQUISTI
• GARANZIA

Camauto
ZONA INDUSTRIALE
0321 96 4 9 11
Via Marelli, 26

cisiamo

società multinazionale con casa madre tedesca, sponsor ufficiale mondiali di sci, per propria filiale di Piedimulera (VB).

5 PERSONE

da inserire nella propria organizzazione commerciale.
Offresi: L. 1.500.000 garantiti + incentivi, corso di formazione retribuito, automezzo aziendale.
Richiedesi: età 25/40 anni, disponibilità a tempo pieno, capacità di operare in autonomia.
Per informazioni telefonare esclusivamente dal lunedì al venerdì dalla ore 10.00 alle ore 19.00 al numero: 0321.485150

GRAVELLONA TOCE
In casa non condominiale, ristrutturata con ottime rifiniture APPARTAMENTO di tre ampi vani, cottura, bagno, balcone. Dilazioni di pagamento
Tel.

GRAVELLONA TOCE
Zona tranquilla, soleggiatissima, a due passi dal centro in palazzina libero ingresso APPARTAMENTO di cucina abitabile, soggiorno, bagno, ampia camera da letto, terrazzo. Eventuale taverna L. 650.000 mensili per acquistarlo completamente a rate
Tel. 0323.61313

OMEGNA
Leggiadrissima CASA INDIPENDENTE anche bifamiliare, abitabile subito, ampio cantinato, sottotetto mansardabile, autorimessa. Portico. TERRENO circostante. L. 340.000.000 dilazionabili

Zona centrale, tranquilla, soleggiata, in contenuta palazzina appartamento autonomo di tre vani, servizi, balconi, sottotetto. Cantina, autorimessa. Possibilità personalizzazione. Contenutissima dilazione di pagamento, anche della minima somma di acquisto. Permute
Tel. 0323.666201

OMEGNA
Centralissimo, in piccolo non condominio soleggiatissimo completamente ristrutturato APPARTAMENTO autonomo al secondo ed ultimo piano di cucina abitabile, soggiorno, bagno, ampia camera letto, balcone. L. 650.000 mensili per acquistarlo completamente a rate
Tel. 0323.61313

3 - 21 APRILE CONTROLLO DELLA GLICEMIA

Diabete: controllare per prevenire

Un controllo periodico della **Glicemia** consente di valutare il tasso di glucosio nel sangue segnalandovi eventuali valori anormali. Rivolgetevi alla vostra Farmacia Amica per un'autoanalisi **GRATUITA** dal al 21 Aprile 2000.

Per un risultato rappresentativo occorre presentarsi a digiuno da circa 10 ore.
Per questo Le suggeriamo di concordare il controllo con il Suo Farmacista.

Un Progetto al servizio della Collettività, offerto dalle Farmacie aderenti che espongono questo marchio.

La Farmacia è Amica

Disponibilità, competenza, professionalità.
Scegli la qualità, scegli la farmacia.

della glicemia con: ANISAP Associazione Nazionale Istituzioni Sanitarie Ambulatoriali Private

ASSOCIAZIONE TITOLARI DI FARMACIA DELLA PROVINCIA DI TORINO
ASSOCIAZIONE TITOLARI DI FARMACIA DELLA PROVINCIA DI NOVARA E V.C.O.
ASSOCIAZIONE TITOLARI DI FARMACIA DELLA PROVINCIA DI BIELLA E VERCELLI

Domani sera nel Novarese l'antica rappresentazione sacra nata nel 1729

Sabato di Passione a Romagnano

I quadri sono interpretati da trecento figuranti
Previste tre repliche per l'edizione del Giubileo

ROMAGNANO SESIA

La Passione di Romagnano diventa un evento teatrale nell'anno del Giubileo. Ha origini antichissime: la prima edizione risale al 1729. E nel corso dei secoli si è confermata un allestimento di alto livello, tanto che oggi è inserita nell'«Europassione», l'associazione dei Comuni che organizzano queste manifestazioni. Merito anche dell'accurato lavoro svolto dal comitato promotore. Per l'edizione del Duemila si stanno studiando i sedici quadri che compongono il racconto già dallo scorso ottobre.

Il Venerdì Santo di Romagnano è sempre stato un evento di grande richiamo per il pubblico: e quest'anno i trecento figuranti, lo scenario suggestivo del ponte medioevale, i costumi ben curati nei dettagli, promettono un'edizione speciale. Viene rappresentato in anni dispari, ma la scadenza giubilare lo ha fatto diventare un appuntamento anche per il 2000. E per questa edizione speciale sono stati disposti 1500 posti a sedere. La Passione di Cristo verrà rievocata in tre serate, dalle 20,30: domani, vigilia della domenica delle Palme, Sabato Santo 22 aprile, e Lunedì dell'Angelo 24 aprile.

Trecento i figuranti chiamati a rievocare, in queste tre serate, gli episodi della Passione che prenderà vita nell'area del ponte medioevale. La zona del ponte verrà illuminata in modo suggestivo e i quadri si svolgeranno sotto le varie arcate: è prevista anche una scenografia «virtuale» con immagini delle cappelle del Sacro Monte di Varallo Sesia.

Confermati gli interpreti principali della Passione: Massimo Moia è il Cristo, Silvano Karaggioni è Giuda, Alberto Peroni vestirà i panni di Pilato, Marco Ferraris interpreta Erode, Maria ha il volto di Carla Nobili. Qualche variazione è stata introdotta anche nel testo originale recitato a Romagnano. Non si sarà ad esempio la figura del Governatore, tradizionale della Passione.

L'ingresso costa 20 mila lire per gli adulti, 15 mila il ridotto. I posti si possono prenotare al numero 0163/833483, nei giorni feriali dalle 9 alle 12 e dalle 14 alle 18. (c. m.)

Una scena dell'edizione '99: quest'anno sono riconfermati gli attori principali

COSTA AZZURRA

«Montecarlo Open 2000» tra tennis e Belle Epoque

Giancarlo Spadoni

MONTECARLO

La sua storia tocca tre secoli, rara caratteristica per un avvenimento sportivo e mondano insieme, tuttavia ancora vivo e vegeto come non mai. E' il tradizionale torneo di tennis di primavera, quest'anno si chiama MonteCarlo Open 2000, e va dal 15 al 23 aprile, la cui prima edizione si è giocata nel 1897. Non solo è vivo e sempre grande, ma ha mantenuto inalterato il suo scenario di esclusiva bellezza paesaggistica e quel suo allegro fascino fiabesco-nobiliare, tant'è che nel proprio sito internet (www.mcopen.org) il prologo recita pomposamente «SAS il Principe Ereditario Alberto di Monaco annuncia ufficialmente l'ingresso del tennis e del torneo di MonteCarlo nel ventunesimo secolo».

Da quest'anno il Montecarlo fa parte del «Tennis Masters Series», nato dalla ristrutturazione del circuito del grande tennis. Del Tennis Masters fanno parte i più grandi tornei del mondo, a parte i 4 del grande slam, ai quali tutti i più forti tennisti del ranking devono iscriversi, da Agassi a Sampras in giù. Di questi tornei il Montecarlo è il primo che si gioca in Europa, e quest'anno il calendario del tennis l'ha ricollocato nella settimana di Pasqua, com'era tradizione al tempo della Belle Epoque.

Il campione André Agassi (nella foto con Steffi Graf) tra i prestigiosi iscritti al torneo che inizia sabato

AOSTA

Noa, voce regina d'Israele illumina la notte del Palais

SAINT-VINCENT. E' la voce regina d'Israele, fresca reduce dall'esibizione a Sanremo, dove milioni di persone hanno potuto ascoltare l'interpretazione di «Beautiful that way», inserita nella riedizione della colonna sonora di «La vita è bella» di Roberto Benigni. Noa, 31 anni, nata in Israele ma trasferitasi negli Stati Uniti ancora bambina, sarà in concerto domani sera al Palais di Saint-Vincent, nell'ambito della Saison Culturelle della Regione Valle d'Aosta.

Quando, a 17 anni, Noa è tornata in Israele per i 24 mesi di servizio militare, ha scoperto la sua capacità di stabilire un contatto con il pubblico. E' stato l'insolito inizio della sua ascesa nel mondo dello spettacolo. Si è iscritta a una scuola di musica incontrando il suo attuale partner artistico, Gil Dor. Il duo conquista presto la fama in Giappone, poi in Italia dove nel 1994 si esibisce anche in Vaticano. Seguiono la Spagna, l'Inghilterra e la Francia. Sempre in prima fila nel dialogo per la pace, Noa presenterà il suo nuovo album «Blue touches Blue». L'appuntamento di domani sera è per le 21. I biglietti costano 25 mila lire e saranno in vendita, a partire dalle 19,30, alle casse del Palais. (s. ser.)

La cantante israeliana Noa

DOLCE SALATO

L'etichetta sulle carni assicura trasparenza

L'etichettatura, i nomi, la comunicazione al consumatore sugli oggetti del contendere delle battaglie alimentari di questi tempi. Da una parte schierati i produttori delle campagne europee che vogliono dare al consumatore il maggior numero di nozioni possibili su ciò che acquistano; dall'altro ci sono i poteri forti che vorrebbero dire proprio tutto. Sulla carne, ad esempio, non è bene che gli acquirenti sappiano se si tratta di un animale maschio o femmina; peggio ancora l'età in cui è stato macellato e possibilmente nulla su origini e provenienza. E questo è il «desiderata» dei commercianti di carni a livello mondiale.

Come controffensiva il Co.Al.Vi. (Consorzio Allevatori Bovini di Razza Piemontese) ha deciso di dotare tutte le macellerie convenzionate di una bilancia che emette un lungo scontrino fiscale con tutte le nozioni possibili ed immaginabili, fino alla stalla di provenienza. La medesima strategia ha deciso di adottare Asprocarne Piemonte, la più grande associazione di allevatori del Piemonte, che sull'etichettatura delle carni ha addirittura organizzato un convegno, sabato scorso a Fossano, per annunciare che è ben auspicato il passaggio dalla comunicazione volontaria a quella obbligatoria, con le notizie ben impresse su ogni confezione di carne acquistata. E visto che siamo nei pressi di Fossano e Carrù, due città che evocano nel consumatore il gusto della tenera carne di razza bovina piemontese, due ghiotti indirizzi dove i macellai, oltreché cultori, sono anche artisti del taglio. E attenzione: basta uscire al casello di Carrù o di Fossano, sulla Torino-Savona, e le macellerie si presentano comodamente «a portata di deviazione».

Macelleria Barberis - Fossano (CN) - Via Marconi, 89 - tel. 0172/61827 - Macelleria Chiapella - Carrù (CN) - Via Mazzini, 1 - tel. 0173/75144

«La Sovrana» è il nome della colomba classica, che Albertengo di Torre San Giorgio produce nel suo laboratorio con spaccio annesso. Piace per la fragranza della pasta e per la ricchezza di canditi e uvetta. Per chi invece vuole ripetere il gusto del panettone aromatizzato, gli Albertengo producono anche la colomba al Moscato. Tra gli artigiani «emergenti» segnaliamo anche Bonfanti di Villafranca Piemonte, autore di un'altra colomba classica di eccellente livello. Tutti questi campioni, ovviamente, sono disponibili nella rassegna ghiotta del «Trovarobe»: Tonino Strumia di Sommariva del Bosco.

Albertengo - Torre San Giorgio (CN) - tel. 0172/921028 - Chiuso: domenica. Colomba «Sovrana»: 26.000 al kg.

Strumia - Sommariva Bosco (CN) - via Vitt. Emanuele, 9 - tel. 0172/54230.

VERCELLI

Arriva l'ugola-mito dei «Matia Bazar»

BORGOVERCELLI. Antonella Ruggiero è ospite stasera, dopo le 22,30, al dancing «Il Globo» di zona bivio Sesia. Voce indimenticabile dei Matia Bazar, dopo la decisione di abbandonare il gruppo nell'89, per diversi anni è rimasta lontana dai palchi della musica leggera, dedicandosi agli affetti familiari e ai viaggi per il mondo.

Il suo primo album dopo il ritorno sulle scene (questa volta da solista) porta l'emblematico titolo di «Libera» e risale al '96. Nell'estate dell'anno successivo, è entrata in studio per lavorare ad una raccolta in cui ha racchiuso le più significative canzoni dei tempi dei Matia Bazar. In quell'operazione di recupero Antonella Ruggiero si è avvalsa di alcuni gruppi sulla cresta dell'onda. Dalle Banda Osiris per incidere «Mister Mandarino», ai Subsonica con «Un'ora d'amore» e ai Bluvertigo per «Fantasia». E con Rapsodija Trio ha riconfezionato uno dei brani più affascinanti del XX secolo, «Vacanze Romane».

Festival di Sanremo '98, la cantante si è classificata al secondo posto con «Amore lontanissimo» (suo e di Roberto Colombo), mentre l'anno scorso si è guadagnata ancora l'argento con «Non ti dimentico», composta sempre da lei e da Colombo con l'aggiunta di Kaballà. (g. bar.)

Antonella Ruggiero e ospite Globo

BIELLA

I ritratti d'autore firmati dalla Mulas

SORDEVOLO. La Serra dei Leoni, a Villa Cernigliaro, ha spalancato i battenti per ospitare una mostra fotografica che si concluderà a fine mese. In esposizione 42 ritratti in bianco e nero di Luciano Mulas.

La rassegna, una chicca per gli appassionati del clik è intitolata «Foto in punta di penna» ed è stata realizzata da Zero Gravità in collaborazione con la Provincia e con il contributo dei comuni di Biella e di Sordevolo. Alle pareti le immagini realizzate dall'artista durante il suo incarico di fotografo ufficiale alla Biennale del Cinema di Venezia e del Piccolo Teatro di Milano. Scatti celebri, che raccontano il mondo dello spettacolo degli ultimi 35 anni. Il regista Robert Altman a fianco del collega Michelangelo Antonioni e le insuperabili Claudia Cardinale e Sofia Loren «convivono» con la cantante Gianna Nannini e il padre della pop-art Andy Warhol. I ritratti sono di taglio impressionistico e rivelano una estrema semplicità di forme. Non ne viene tuttavia esclusa l'osservazione critica del personaggio e della sua psicologia, più o meno influenzata dal consumismo pubblicitario. (p. g.)

Antonioni ritratto da Luciano Mulas

ALESSANDRIA

Fotografie in mostra e Yo Yo Mundi «live»

ALESSANDRIA. C'è un'esibizione degli Yo Yo Mundi, questa sera, all'inaugurazione della mostra internazionale «I giovani, il mondo, la fotografia», inserito nel programma di Big Torino 2000. Il concerto, alle 21,30, è nel chiostro interno dell'ex convento di San Francesco, in via XXIV Maggio. Con il gruppo acquese suona per l'occasione anche il chitarrista blues genovese Paolo Bonfanti, di cui è uscito da poco l'album «On the outside».

Gli Yo Yo Mundi, dopo aver partecipato alla realizzazione dell'ultimo disco di Ivano Fossati, stanno portando in giro un tour elettro-acustico dal suono grezzo e naturale che ha suscitato molta curiosità ed interesse. La nuova scaletta è caratterizzata da brani veloci, divertenti ed energetici, che sono stati riarrangiati per l'occasione in chiave più acustica. Simona Carando affianca l'inconfondibile voce solista di Paolo Archetti Maestri, poi la formazione schiera Fabio Martino con l'inseparabile fisarmonica, Andrea Cavalieri al basso ed infine Eugenio Merico alla batteria. (b. v.)

ASTI

Stasera un brindisi nel salotto di Alfieri

ASTI. Nel salone settecentesco di palazzo Ottolenghi stasera si potrà incontrare Vittorio Alfieri, chiacchierare con lui e brindare con Asti spumante. Lo consentono i «Salotti Alfieriani», organizzati dall'assessorato alla Cultura del Comune con la compagnia «Società precaria dell'arte» diretta da Gianfranco Violato.

Il palazzo è molto distante dalla casa in cui nacque e visse il tragedo astigiano, da un paio d'anni chiusa per lavori di ristrutturazione. Nel salone degli specchi si potrà rivivere l'atmosfera di un salotto letterario del Settecento, animato dalla contessa d'Albany, amante di Alfieri, e altri personaggi, rigorosamente in abiti dell'epoca, interpretati da giovani attori. Ci sarà anche musica Domenico Cimarosa e Giovan Battista Sammartini, scelta dal musicologo Arturo Sacchetti e interpretata dalla violinista Gail Janet Thomas e dal pianista Francesco Actis.

L'ingresso è libero, fino all'esaurimento dei posti (occorre prenotare allo 0141/594.178). Durante la serata si potranno anche degustare i cioccolatini «Alfieriani». (c. f. c.)

10° Anniversario
Buon Compleanno

TAPPETI PERSIANI ED ORIENTALI

Mille e una notte

Ringraziamo le migliaia di clienti che da tutte le parti del V.C.O. ed oltre hanno avuto fiducia in noi.

Per l'occasione MILLE E UNA NOTTE offre, dal 10 aprile al 10 maggio, a prezzi scontati ma reali, migliaia di tappeti antichi, vecchi, nuovi e moderni, esposti in 450 mq., e scelti uno per uno nei paesi d'origine.

Tutti i nostri tappeti sono corredati da certificato di garanzia a norma di legge. Si effettuano riparazioni e lavaggio con l'assistenza di un maestro annodatore persiano.
Pagamenti personalizzati e consulenza e/o prova in casa senza obbligo d'acquisto.

Mille e una notte - Via De Amicis, 23 - OMEGNA
Tel. 0323.643567

Ancora... Auguri!

Sorpresa!

3490 € 1,80 — al Kg £. 13.960
BURRO **NUOVO PREALPI**
gr 250
da £. 5.490

3690 € 1,91 — al Kg £. 18.450
CAMOSCIO D'ORO **BONGRAIN**
gr 200
da £. 5.790

2990 € 1,54 — al Kg £. 29.900
SALAMINI **BERETTA**
classici, affumicati, piccanti
gr 100
da £. 6.790

1100 € 0,57 — al lt £. 1.100
LATTE INTERO **FATTORIA**
lt 1
da £. 1.640

1590 € 0,82 — al Kg £. 6.360
VITASNELLA **DANONE**
gr 125 x 2 assort.
da £. 2.490

LASAGNE **NONNA AMELIA**
gr 250
da £. 3.490

1990 € 1,03 — al Kg £. 7.960

2990 € 1,54 — al Kg £. 11.960
PASTA RIPIENA **FINI**
gr 250 ass.
da £. [illegible]

690 € 0,36 — BIBITE **SAN** [illegible]
lt 1,5
da £. 1.290

POMODORISSIMO **SANTA ROSA**
gr 700
da £. 1.890

1000 € 0,52 — al Kg £. 1.429

5990 € 3,09 — al Kg £. 11.980
CAFFE' CREMA ■ GUSTO **LAVAZZA**
gr 250 x 2
da £. 7.890

BOLT 2 IN 1
ricarica
20 misurini
da £. 10.450

6990 € 3,61

OLIO D'OLIVA **BERTOLLI**
lt 1
da £. 7.490

5900 € 3,05 — al lt £. 5.900

BARATTOLINO
gusti vari
gr 500
da £. 7.290

3690 € 1,91 — al Kg £. 7.380

BIRRA **HENNINGER**
cl 66
da £. 1.690

1000 € 0,52 — al lt £. 1.515

PINOT ROSA/ VERDUZZO FRIZZ./ CHARDONNAY **MASCHIO**
cl 75
da £. 4.490

3490 € 1,80 — al lt £. 4.631

OMOGENEIZZATI CARNE **MELLIN**
gr 80 x 2 assort.
da £. 4.580

2990 € 1,54 — al Kg £. 18.688

1+1 da 500 gr ad un prezzo eccezionale

1000 € 0,52 assortiti — PASTA DI SEMOLA **SELEX**
2 PACCHI da gr 500
al Kg £. 1.000

GRATTI Pozzecco e Novara

EVENTUALI ALIMENTI DI IMPOSTA E FINO AD ESAURIMENTO DELLE SCORTE - I PREZZI POSSONO SUBIRE [illegible] IN [illegible] DI ERRORI DI STAMPA E FOTOGRAFIE HANNO VALORE ALLE LEGGI

10 APRILE uni 23 APRILE

• NOVARA • ARONA • BORGOMANERO • BORGOSESIA • BUSTO ARSIZIO
• GALLIATE • GOZZANO • SUNO • VIGEVANO • DORMELLETTO • OMEGNA

AL COCCIA TORNA L'OPERETTA

Il «Sogno viennese» di Abbati

Appuntamento con l'operetta al Teatro Coccia: domani alle 21 e domenica alle 16 è in programma «Sogno viennese», un'antologia delle più belle operette del secolo proposte dalla Compagnia di Corrado Abbati. Lo spettacolo costituisce, per l'impianto dato da Abbati, una novità per la stagione e non mancherà quindi di interessare gli appassionati. Abbati racconta la vita di Franz Lehar cavalcando attraverso i suoi grandi successi, da «Donne viennesi» a «Paganini», da «La vedova allegra» a «Il paese del sorriso». Tra gli interpreti, oltre ad Abbati, Antonella Degasperi, Halla Margret, Lilia Gamberini, Domingo Stasi, Matteo Mazzoli, Matteo Conca e Fabrizio Macciantelli. Le scene sono di Stefano Maccarini, direttore d'orchestra è Marco Fiorini. La regia è di Abbati. [m. g.]

Guida agli appuntamenti live della nottata nei locali del Novarese e del Vco

In pista per «Look of the year»

Selezioni regionali di volti nuovi ad Arona

Sarà «Clan Mamacès» ad animare la nottata live del «Battisti Music Cafè», sotto l'hotel Victoria. Nottata dedicata alla lap dance a «Casa Miguel». Al mixer, il deejay Gufo. Si balla revival e commerciale. S'inizia alle 23.

O. Rockabilly dalle al «Poitin Stil», frazione Loreto, le spumeggianti covers proposte dai «Blast Off».

OLEGGIO. La band novarese «Big Band» suona dalle 22,30 al «Soda Cafè». Genere rock.

Jam presenta, alla discoteca «Olivia», «Indians» con il deejay Marco e Matte. Guest, Nacha World. Dalle .

ARONA. Selezioni regionali del concorso «Il volto dell'anno-Look of the year» alla discoteca «Giardino». I candidati si sottoporranno a un servizio fotografico curato dall'agenzia «Fashion Flash». E' una nuova proposta del promoter Mauro Marino: «Look of the year» è che lanciato volti notissimi del mondo della moda. Alla discoteca «Giardino» torna dunque l'appuntamento con la bellezza, dopo la serata di «Un volto per la moda e la pubblicità».

Ragazzi in discoteca. A danza, mix e dj si aggiungono anche concorsi di bellezza

L'orchestra «Leonfin» per serata musical-danzante del «Mirage». Dalle 21,30.

LESA. Le più belle covers rock e pop proposte dai «Money Talks», di scena dalle 22,30 al roadhouse «Waco's».

Rock and roll effervescente dalle 22.30 al «Bulldog Pub» di Pisogno con le proposte della band di Jò Valeriano.

ORTA. Al «50 per 100» di Domodossola rock internazionale anni '50-'60 dal vivo travolgente dalle 22 di venerdì proposto dai «Blast Off».

OMEGNA. La «Pork Chop Express» per la serata musicale live dell'«Orwell Cafè». Genere blues e r&b.

BRovello . Saranno gli «Illeciti Musicali» a esibirsi dalle sul palco dell'osteria «La Selva» di Graglia Finna.

«Fashion night» con i ballerini e le modelle di Canale 5 alla discoteca «Odyssea». balla con i mix di Sinus Parati, Lisa e Luca.

GRAVELLONA TOCE. Il rockattivo degli «Ingranaggi Sel» sarà di dalle 22,30 al «Saloon Samije».

TOCE. Liscio e revival dalle 21,30 al dancing «Sandokan» in compagnia di Viviana e la «Pagina d'album».

tutto rock con i «Big Trouble» dalle 22 al «Bowling City».

Settima «festa rock» al «Velvet Undergrounds». A guida si balla con i mix Anni '70 e '80 di Fulvio dj.

caffè latino, «El poco Loco», si abbina al rock: stasera il locale di Bolzano NOvarese ospita il gruppo «Tnt», con il suo repertorio di rock e country, primi motivi alle 22,30.

BEURA CARDEZZA. Musica dal vivo al Bar Cavatori di Beura Cardezza, dalle 21,30. L'appuntamento è con Pino ed i brani rock degli anni Sessanta e Settanta.

COMIGNAGO. Al bar l'Aeroplano le ugole d'oro sono attese stasera dalle 22,30, con il karaoke e la musica dal vivo.

A cura di Marco Piatti

Rassegna giovani

Quarta sfida fra jazzisti a Villa Giulia

«Ogni sera siamo di fronte a musicisti molto preparati, tutti bravissimi e di ottimo livello. Ascoltarli è un piacere, ma per la giuria l'individuazione dei finalisti rà lavoro delicato e difficile». Adriano Mazzoletti, direttore artistico concorso e in giuria con Aldo Gianolio, Carlo Peroni e Giuseppe Russo, sintetizza così il clima che si respira a Villa Giulia di Pallanza per la Rassegna dei Giovani Jazzisti che dall'anno scorso fa da prologo primaverile al prestigioso festival «LagoMaggioreJazz».

Tutti i concerti s'iniziano alle 21 e sono ingresso gratuito. Queste attesi sul palco altri quattro concorrenti: Francesca Aimar, 28 anni, tenorsassofonista e cantante di Motta Visconti (Milano); il chitarrista ferrarese Marco Bovi, trentenne; la contrabbassista Antonella Mazza, 25 anni, di Milano e Michele Vignali, 24 anni, solista di sax baritono proveniente da Vignola (Modena). Come tutti, verranno accompagnati dal trio composto da Paolo Birro, pianoforte, Piero Leveratto, contrabbasso e Alfred Kramer, batteria.

[p. ben.]

GIOCHIAMO AL LOTTO

MASSIMI RITARDI

BARI	31	11	47	85	66
	156	85	73	71	63
CAGLIARI	78	34	30	31	73
	95	59	50	55	51
FIRENZE	30	52	76	77	22
	89	74	65	64	61
GENOVA	28		59	90	38
	136	88	76	71	57
	60	3	85	2	
	57	57	53	52	50
NAPOLI	68	66	7	28	11
	87	50	49	47	47
PALERMO	83	71	46	18	69
	76	64	63	56	54
ROMA	11	80	40	56	55
	104	75	74	59	53
TORINO	73	7	1	67	21
	97	72	69	57	46
VENEZIA	81	21	1	12	28
	55	52	52	49	49

IL COMPUTER SUGGERISCE

Ambi centrali. Ambi centrali sul n. 31 di Bari. Ecco le 30 coppie su cui puntare. Il gioco va programmato per almeno 4 settimane consecutive come gli altri sistemi

31-3	31-11	31-38	31-43	31-18
31-8	31-90	31-53	31-66	31-48
31-25	31-13	31-21	31-36	31-75
31-4	31-41	31-1	31-23	31-72
31-55	31-37	31-51	31-88	31-33
31-83	31-70	31-61	31-39	31-91

Ambate Sono ambate in scadenze d'uscita, infatti tra parentesi indichiamo la presunta scadenza in settimane.
Bari 21 (2); Cagliari 25 (4), Firenze 29 (0), Genova 13 (1); Milano 80 (5); Napoli 75 (4); Palermo 73 (5); Roma 15 (2); Torino 87 (4); Venezia 17 (4).

Per questa ultima il computer ci consiglia i 40 ambi in frequenza sulla ruota di Torino:

68-8	68-90	68-48	68-14	68-28
	68-18	68-71		
68-54		68-58		
68-36		68-46	68-23	68-60
68-14	68-28			
68-30	68-62	68-86	68-18	
68-78	68-38	68-54	68-76	68-58
68-23	68-80	68-36	68-53	68-46

Per decina la lunghetta più in ritardo sviluppata per ambo e terno da giocare a Roma:

10-11-12	11-12-15	13-14-15
10-12-13	11-12-16	13-14-16
10-12-14	11-12-17	13-14-17
10-12-15	11-12-18	13-14-18
10-12-16	12-13-14	13-14-19
10-12-17	12-13-15	17-18-19
10-12-18	12-13-16	18-19-10
10-12-19	12-13-17	18-19-11
11-12-13	12-13-18	18-19-12
11-12-14	12-13-19	18-19-13

VINCITE. Estratto 71 Venezia
5 Amb sulla ruota di Cagliari 41 - 49.

Statistiche a cura della Ricevitoria 490 di Davide e Liliana Miola, via Vissa 27, Candelo.

SUPER ENALOTTO - CACCIA AL JACKPOT

Giocate normali e sistemi integrati

L. 1500 — 10 - 23 - 33 - 35 - 56 - 84
11 - 24 - 27 - 64 - 69 - 74

2 combinazioni

L. 5600 — 69 - 37 - 45 - 54 - 83 - 69 - 78
7 combinazioni

Giocate sistemi con basi

L. 179.000 — basi fisse prese 1 a 1 = 33 - 45 - 61 - 77
4 combinazioni — varianti = 3 - 9 - 15 - 24 - 35 - 39 - 47 - 76

Quattro concerti oggi e domani da Novara a Ghiffa

«Jess Trio Wien» al Borgo Cori per l'omaggio a Bach

NOVARA

Pagine di classica da Novara a Ghiffa. Quattro gli appuntamenti, oggi e domani. Un ritorno sotto la Cupola, per il «Jess Trio Wien», ospite della stagione concertistica degli «Amici della Musica». I tre fratelli Kropfitsch (Elisabath al violino, Stefan al violoncello e Johannes al pianoforte), si ripropongono stasera alle 21 al salone di palazzo Borsa. Il programma è, come tutta la rassegna del sodalizio cittadino, un omaggio alla letteratura romantica. La scaletta prevede opere di Schubert e Brahms. La carriera dei tre giovani artisti, diplomatisi a Vienna, è straordinaria. Il Trio si è esibito nelle più rinomate sale concertistiche di Vienna, Amburgo, Berlino, Londra e Budapest. Il lavoro musicale è documentato da numerosi Cd e viene seguito da varie emittenti radiotelevisive in Europa, Usa e Giappone. L'ingresso per i non abbonati è di 10 mila lire per gli interi, 7 mila il ridotto. Sempre a Novara concerto pomeridiano oggi al conservatorio Cantelli. Il recital dal titolo «Virtuosismo e bel canto» prende il via alle 17. Gli esecutori: Gabriele Cassone, tromba e cornetta, Corrado Colliard, euphonium, Roberta Menegotto, pianoforte. Il programma si apre con il «Don Giovanni» di Mozart, e prosegue con arie da Ponchielli, Rossini, Bellini, Verdi, Sanson, Arban e Puccini. Ancora al Cantelli, all'auditorium «Fratelli Olivieri», domani alle 17,30 pomeriggio monografico su Claude Bolling. L'autore francese ha avuto l'idea, come Gershwin, di associare la musica classica a quella jazz, e dà qui la «crossover music», che verrà interpretata da Rosalba Montrucchio, Giovanna Buratti, Luca Garlaschelli e Ferdinando Faresò. La rassegna «Ghiffa in 2000» propone il concerto stasera alle 21 nella chiesa di Santa Maria Assunta a Susello. Il tratto del primo appuntamento organizzato per la terza edizione della stagione concertistica curata dal Coro San Maurizio di Ghiffa, che si esibisce assieme al Coro La Piana di Verbania sotto la direzione di Fausto Fenice. Per l'occasione viene proposto un programma di meditazione sulla Passione di Cristo. [r. a.]

DANCING
SANDOKAN
BALLO LISCIO
Gravellona Toce - Tel.
Autostrada Uscita Gravellona Toce
DOMANI SERA
SABATO 15 APRILE
"I RAGAZZI DEL LAGO"
con la partecipazione di
RICCARDO FOGLI
IN CONCERTO
VENERDI 21 APRILE
CASTELLINA PASI

DISCOTECA
DANCING
IL GLOBO
BORGOVERCELLI • 0161 213578
VENERDI' 14 APRILE
orchestra AL RANGONE
in discoteca
ANTONELLA RUGGERO
SABATO 15 APRILE
CASTELLINA PASI
MUSIC LIVE con il gruppo
ESPORTEX
DOMENICA 16 APRILE
MAURO RIZZI

MUSICA - SPIAGGIA -
Menù di Mezzogiorno a prezzo fisso - Specialità tipiche tradizionali
Veranda sul Lago - Cresime, Comunioni,
Spiaggia a disposizione per
BAVENO LIDO - Via Piave, 66 - Tel. 0323.922155

STASERA AL CINEMA

NOVARA

VIP. Tel 0321-625 688
Stuart little - Un topolino in gamba con Geena Davis Dr 20,40, 22,30 Fenali. festivi prefestivi L. 12.000, rid. 8000 Sabato pom e gior pom fer 8000

ARMADI Tel 0321-474 826
Ogni con Al Pacino e Cameron Diaz Dr 19.30- 22.30 Fenali. festivi e prefestivi L. 12.000 rid. 8000

027 6676

ELDORADO. Tel 0321 - 624 158
Erin Brockovich, con Julia Roberts, Dr.: 20, 22.30 Feriali festivi e prefestivi L. 12000 rid. 8000 Sabato pom 8000

VITTORIA. Tel 0321 - 623 395
The million dollar hotel. Con Mel Gibson Feriali festivi e prefestivi L. 12 000 rid. 8000

SACRO CUORE. Tel 0321 - 46 64 84
Notting Hill con J. Roberts H. Grant (cinedorama) Dr 17.30 21 Feriali festivi e prefestivi L. 12 000, rid. 10000 Mart feriali e non prefestivi, posto unico L. 8 000.

SANT'ANDREA
Molto rumore per nulla (Rassegna) dr 20,45

SAN CARLO Inf orario su segr. tel 0322 -
Il miglio verde, con Tom Hanks Dr 21 L. 10.000/6000, lun fer 8000

oggi riposo

ARDENNO. Tel 0322 - 62.151
Le regole della casa del sidro, dr.: 20, 22.15
Lire 11 000; 8000; merc. fer. 8000

SALA 1 Tel. 0322 - 81.741
Sai che c'è di nuovo?, con Madonna e Rupert Everett Dr 20.15, 22,15

NUOVO SALA 2 Tel 0322 - 81 741
Erin Brockovich - Forte come la verità, con Julia Roberts Dr 20, 22.15. Lire 11 000 rid 8000 (merc fer L. 8000)

NUOVO SALA 3 Tel 0322 - 81 741
Stuart little - Un topolino in gamba, con Geena Davis dr 20.15 e **The million hotel** con Mel Gibson, dr 22,15. Lire 11 000 rid. 8000 (merc fer. L. 8000)

BALLARDINI. Tel 0324 - 51 95 23
Anna e il re, con Jodie Foster Dr.: 21 Ingresso L. 7 000/5000 e con tessera abbonam

METROPOLIS SALA 1. Tel. 0331 - 914 285 per info orari e prenotaz.: venerdì 18.30-21.30, merca 14.30-21.30 **Sai che c'è di nuovo?**, Rupert Everett 20 20, 22.40 Lire 13 000, rid 9000

METROPOLIS SALA 2. Tel. 0331 - 92.16.40
The Hurricane, con Denzel Washington Dr.: 19.40, 22,20.

METROPOLIS SALA 3. Tel. 0331 - 92 16 40
Ragazze interrotte con Angelina Jolie Dr.: 20, 22,30. Lire 13.000, rid.

METROPOLIS SALA 4. Tel. 0331 - 92 16 40.
Stuart little - Un topolino in gamba, con Geena Davis, dr.: 20,30 e **Il collezionista di ossa**, con Denzel Washington Dr.: 22.50 Lire 13 000;

METROPOLIS SALA 5. Tel. 0331 - 92.16.40
Ogni maledetta domenica, con Al Pacino 19.40, 13.000, rid. 9000

METROPOLIS SALA 6. Tel 0331 - 92 16 40.
Erin Brockovich, Roberts. 20.10, 22.40 Lire 13.000

METROPOLIS SALA 7. Tel 0331 - 92.16.40
The million dollar Hotel, con Mel Gibson. Dr.: 20.20, 22.50 Lire 13 000; rid.

CORSO MULTISALA 1. Info su segr. tel 0324 - 240 853 **Erin Brockovich**, con Julia Roberts Dr.: 19.50, 22.30

CORSO MULTISALA 2. Info su segr. tel 0324 - 240 853 **Il miglio verde**, con Tom Hanks Dr 21

CINE 1 SALA 1. Info su segr. tel 0324 - 242 046
Sai che c'è di con Madonna e Rupert Everett Dr 20.30, 22.30

CINE 1 SALA 2. Info su segr. tel 0324 - 242 046
Stuart little - Un topolino in gamba. con Geena Davis Dr 20.30, 22.30

ITALIA Tel 03 - 84 02 01
oggi riposo

CINE TEATRO Tel 0321 - 91.183
Il miglio verde, con Tom Hanks Dr.: 21,30

SOCIALE Tel 0323 - 81.459
Il collezionista di ossa, con Denzel Washington. Dr.: 21.

OMEGNA
oggi riposo.

PELLICE Info e prezzi spettacoli al numero di segr. telefonica 0321 - 778 122. **Oggi riposo**

SOCIALE (ORTA). Info e prezzi spettacoli al numero di segr. telefonica 0323 - 401 940. **The Hurricane**, con Denzel Washington Dr. 20, 22,30

VIP Info e prezzi su segr. tel 0323 40 19 40
Stuart little - Un topolino in con Geena Davis Dr - 20,30, 22,30.

SOCIALE (PALLANZA) SALA 1. Info. orari e prezzi spettacoli al numero di segr. tel. 0323 - 501 964. **Erin Brockovich**, con Julia Roberts.

SOCIALE (PALLANZA) SALA 2. Info. orari e prezzi spettacoli al numero di segr. tel. 0323 - 501 964. **Ogni maledetta domenica**, con Al Pacino

TORINO

ACCADEMIA p. S. Giulia 2 bis T. 011 85 78 07 Titus Ore 15.30 18.45.27
ACTION'S STUDIO via Chiesa della Salute 72/b, tel 216 8764. **Bai che c'è di nuovo?** Dr 16, 18.10, 20.20 22.30
ARENA 200 c. Giulio Cesare 87 tel. 858 521. Erin Brockovich. Dr.: 18,18; 17.40; 20,06; 22,30.
ARENA 400 c. Giulio Cesare 67, tel. 858 521 **Stuart Little** - Un topolino in gamba. Dr. 15,30, 17,15, 19, 20.45, 22,30
ARMANDO MULTISALA c. Vittorio Emanuele II 52, tel 547 007. Sala 1 **Erin Brockovich** Dr 14,30, 17.10 19.50, 22.30 Sala 2 **Sai che c'è di nuovo?** Dr 16, 18.10, 20.20, 22,30 Sala 3 **The million dollar hotel** Dr 15,30; 17.50, 20.10, 22.30
ARLECCHINO c. Sommeiller 22, tel. 5817.190. Ogni maledetta domenica Dr 18.30, 19.30 22.30
CAPITOL v. San Dalmazzo 24 tel. 540 605 **Il grande botto** Dr 15.15, 17.05, 18.55; 20,45 22.35
v. C. Alberto 27, tel. 540 110 **Big Torino 2000 - Stazione cinema** Dr 16,30, 24 lire (. 10.000, rid. 7000
C. CHAPLIN 1 v. Garibaldi 32/e tel 436 07 23 **Le regole della casa del sidro** Dr.: 15, 17,30, 20, 22.30
C. CHAPLIN 2 v. 32/e, tel 436 07 23 **Fiore e lupiani** Dr 15,30, 17,50, 20,10, 22.30
CIAK c. D. 105, tel 232 029 **Un marito ideale** Dr 16, 18.10, 20.20, 22,30
DORA v. Gramsci 9, tel. 542 422 **La neve cade sui cedri** Dr 15.20, 17.45, 20.10, 22.35.
DUE GIARDINI - Sala Mirrosa v. Montebello 82, tel. 327 2214 **Le regole della casa del sidro** Dr.: 15; 17,30, 20, 22.30
DUE GIARDINI - Sala Specchio v. Montebello 82, tel. 327 2214 **Beautiful people** Dr.: 18, 18.15; 20.30 Luna Papa Ore 22,40
ELISEO GRANDE p. Sabotino, tel. 447 52 41 **Stuart Little** - Un topolino in gamba Dr 15.10 17 18.50, 20,40 22.30
ELISEO BLU piazza Sabotino tel 447 52 41 **Erin Brockovich** Dr. 15 17.30 20 22.30.
ELISEO ROSSO p. Sabotino tel. 447 52 41 **Oltre il limite.** Dr.: 15,45, 18, 20.15 22.30.
EMPIRE p. Vittorio Veneto 5, tel. 817.16.42. **Preferisco il rumore del mare.** Dr.: 16,30, 18.30, 20,30; 22,30
ERBA 1 c. Moncalieri 241, tel. 661.54.47. **Tutte l'amore che c'è.** Dr. 20,15; 22,30.
ERBA 2 c. Moncalieri 241, tel. 661.54.47. **Teatro di guerra.** Unica proiezione ore 22,30.
EUCLIDE v. B. Buozzi ang. v. Roma, tel. 530.353. **Insider - Dietro la verità** Dr.: 18,15, 19,15; 22,15
FARO v. Po 30, tel. 817.33.23. **Hurricane.** Dr.: 19.30, 22,30.
Trapani 57, tel. 385.2057. **Sai che c'è di nuovo?** Dr 16, 18.10, 20.20 22.30
IDEAL c. Baccarini 4, tel. 521 4316 Ogni maledetta domenica. Dr.: 18.30, 19.30, 22.30
IDRA v. Po 21, tel. 812 59 66. **Boys don't cry** Dr 16, 18.10, 20.20, 22.30.
IDRA v. S. Teresa 5, tel. 534 614 **Kadosh** Dr.: 15, 17.30, 20, 22.30
LUX Galleria S. Federico, tel. 541 283 **Il miglio verde** Dr 15, 18.30, 22
MAJESTIC 1 v. Pomba 7, tel. 812 41 73 Pom. **Stuart Little** Dr 15,25; 17.05, 18.35 Sera **Ragazze interrotte**, Dr.: 20,10, 22.30
MAJESTIC 2 v. Pomba 7, tel. 812 41 73 **Il tempo ritrovato** Ore 15.30 18.30 21.30.
OLIMPIA 1 v. Arsenale 31, tel. 532.448 **American Beauty.** Vietato ai minori 14 Dr 15, 17,30, 20, 22.30
OLIMPIA 2 v. 31, tel. 532 448. d'amore Dr 14,30, 17,10.19.50, 22,30
REPOSI v. XX Settembre 15 tel. 537 400 Sala 1 **Il collezionista di ossa** Dr 15, 17.30, 20, 22.30 Sala 2 **Sai che c'è di nuovo?** Dr 16, 18.10, 20.20 22.30 Sala 3 **The million dollar hotel.** Dr 15, 17.30, 20, 22.30 Sala 4 **Magnolia** Dr 14.45, 18.15, 21.45 Sala 5 **Preferisco il rumore del mare** Dr 14,50, 16.45 18.40 20.35, 22.30
ROMANO Galleria Subalpina tel. 562 01 45. **Erin Brockovich** Ore 15, 17.30, 20, 22,30
STUDIO LUX via Acqui 2, tel. 818 01.50. **Il manoscritto del principe** Dr 18.30, 18.30, 20.30, 22.30
TALENTO 1 Teatro Nuovo corso Massimo d'Azeglio 17, tel. 650 02 00. 15° Festival internazionale di film con tematiche omosessuali **Da Bodoni a Hollywood**
TALENTO 2 Teatro Nuovo c. M. d'Azeglio 17, tel. 650 02 00 15° Festival intern. Film con tematiche omosessuali **Da Bodoni a Hollywood**
VITTORIA v. Roma 336, tel. 5621799 **Echi morbidi** Dr 16.05, 18.15, 20.25, 22.35
TEATRO REGIO. Domani ore 15 visita guidata al Teatro. Domenica ore 15 e lun e 3/5 **Pedora**, di Umberto Giordano. Tel. 011 6815 241/242
PICCOLO REGIO G. PUCCINI. Big Torino 2000 Ore 21 Danza contemporanea britannica **Miss Julie Novel Once upon a time in the west e Digital Duende**. Tel. 011 6815 303. Info tel 800 905 095 e Cartoni Big tel. 011 282 946
ASSOCIAZIONE Amici Agnelli Liugetto via Nizza 280. Ore 21 (turno blu). Orchestra Sinfonica Nazionale della Rai 24° concerto Stagione Sinfonica 1999/2000 Tel 011 810 46 53-011 810 49 61
ASSOCIAZIONE RAI. Orchestra Sinfonica Nazionale della Rai Per info tel 011 810 4653/ 810 4961.
CONSERVATORIO G. Verdi P. Bodoni Ore 21 Stagione Concerti «Serate Musicali» Big Torino 2000. «Nuovi musiche per il nuovo millennio». Ingresso libero

Zoratti ancora deluso per domenica sta preparando il nuovo derby coi bianchi vercellesi

«Con la Pro la nostra partita della vita»

Gli azzurri devono vincere per rimanere nel gruppo

NOVARA

La rabbia di domenica si è trasformata in delusione. Zoratti non ha ancora digerito la sconfitta patita nel derby con l'Alessandria. Non ce l'ha tanto con gli episodi negativi (leggi arbitraggio) che hanno caratterizzato la gara quanto piuttosto l'atteggiamento di certi suoi giocatori e più complessivamente della squadra «Ci vuole un altro spirito quando si ha la consapevolezza di doversi battere per evitare la retrocessione. Qui invece qualcuno si rende ancora ben conto della situazione che ormai caratterizza la nostra stagione. Non c'è ancora la mentalità giusta, e mi chiedo stiamo ancora aspettando... Commettiamo troppi errori anche in allenamento per i limiti di qualche giocatore e una buona dose di presunzione. Certi atteggiamenti andrebbero censurati, come si fa? Sono non sono dei professionisti? Ho ricordato ai ragazzi che l'ultimo posto non è poi così lontano. Dopo il derby con la Pro dovremo vedercela con Imperia e Pontedera che, come noi, hanno problemi di classifica verso il fondo; Mantova e Prato, invece, sono ancora in corsa per i play off». E' come dire che, nelle ultime cinque partite, il Novara dovrà affrontare avversari molto determinati che non possono concedere nulla. Saranno dunque partite vere, non come quella di domenica scorsa quando l'Alessandria non ha giocato alla morte ma non si è in grado di approfittare delle situazioni... Ecco, forse anche questa consapevolezza ha contribuito ad aumentare il rammarico di Zoratti per l'ennesima occasione gettata al vento «Questa è una Pro Vercelli è una partita sicuramente più difficile. Diventa la partita della vita perchè potrebbe alimentare l'ultima speranza di evitare i play off anche se il calendario delle ultime gare non è poi così favorevole pur se c'è qualche squadra in difficoltà. Mentre noi non sappiamo approfittare della situazione...»

Per quanto concerne la formazione, mancando Preti che è squalificato, Zoratti sembra intenzionato a schierare le tre punte: Lorieri, Gasparini e Garofalo alle spalle dovrebbero agire Cuccu, Juliano e Moccarelli. In difesa poi ritornerà Minaudo a sinistra con Placida dalla parte opposta e la coppia centrale composta da Gattuso e Scognamiglio. [r. amb.]

Preti domenica sarà assente con la Pro Vercelli perché squalificato

Presentata la 36ª edizione dello storico rally: 96 km. e dieci prove speciali

La Cannobina nel Valli Ossolane

Partenza il 10 giugno da Santa Maria Maggiore

SANTA MARIA MAGGIORE. C'è un pò di passato nel futuro del rally delle Valli Ossolane. La 36ª edizione della più antica corsa automobilistica su strada del Piemonte è stata presentata all'Hotel La Scheggia di Santa Maria Maggiore, località prescelta luogo di partenza del rally. Alla hanno presenziato, insieme ad oltre centocinquanta tra piloti ed appassionati, autorità locali e regionali. Presenze che testimoniano l'importanza che la corsa automobilistica, valida per il campionato italiano rally di prima zona, ha anche sotto l'aspetto della promozione turistica. «Per motivi sportivi innanzitutto, ma anche per una miglior immagine della nostra zona, da quest'anno il rally torna anche sulle vecchie strade storiche riprendendo prove speciali che hanno fatto la leggenda dei Valli Ossolane quali la Cannobina ed Aurano - dice Donato Cataldo presidente dell'Aci del Vco e gran patron rally - abbiamo presentato con un certo anticipo la corsa per dare la possibilità ai piloti, grazie alla disponibilità dei sindaci, poter provare le strade dopo la mezzanotte. Con macchine normali ed a velocità normale ovviamente». Il 36° Rally delle Valli Ossolane prenderà il via alle 19 ed un minuto dal dieci giugno da Santa Maria Maggiore e dopo dieci prove speciali, per una lunghezza di 96 chilometri, si concluderà alle sette del mattino del giorno dopo. «Le speciali di quest'anno, a parte l'aggiunta di Aurano e della Cannobina, sono le classiche prove di questo rally. Zornasco, Montecrestese, Crodo-Mozzio - aggiunge Beppe Riva responsabile tecnico del percorso - due ritorni che toccheranno anche il Verbano». Alla corsa sono attesi 170 macchine e... 80 mila spettatori. [v.a.]

CoVer con Berradi

Domani in gara alla Stramilano

VERBANIA. Mentre la Stramilano di sabato prossimo polarizza le attenzioni degli appassionati di atletica, la Co-Ver di Verbania, società per la quale Rachid Berradi, stigmatizza un episodio di razzismo di cui è rimasto vittima lo stesso marocchino.

Il campione del mondo Mouhrit e Berradi, avversari in gara ma amici nella vita, avevano deciso di festeggiare in discoteca di Vigevano il primo e secondo posto ottenuti alla «Scarpa d'oro». All'entrata locale stati però bloccati da un buttafuori, che ha vietato l'ingresso ai due fuoriclasse a causa della loro origine. «E' triste - afferma la direzione della Co-Ver - dover constatare come la famosa integrazione, fatto ormai assodato nelle società sportive, compresa la nostra nella quale da anni convivono atleti africani ed europei, sia ancora da conquistare nella vita di tutti i giorni. Auguriamoci che lo spirito sportivo, inteso come rispetto di se stessi e degli altri, possa insegnare, tra le tante, la tolleranza a quella che si autodefinisce una società civile».

La Stramilano (il via alle 14 da Piazza Duomo, 6 giri) sarà quest'anno valida come Campionato italiano di mezza maratona. La Co-Ver presenterà, oltre a Berradi, anche Roberto Barbi, Marcello Cuzzoni e il tanzaniano N'Gadi. Tra gli altri ci saranno il già citato Mourhit, campione mondiale di cross, i migliori italiani con Modica, Leone e Ingargiola in prima fila. [a.bott.]

Azienda Metalmeccanica operante nel settore dello stampaggio a caldo ricerca per il proprio stabilimento di S. Maurizio d'Opaglio:

POS. 1: N. 1 OPERAIO
per il reparto di attrezzeria con conoscenza macchine CN

POS. 2: N. 1 MAGAZZINIERE

Per tutte e due le posizioni si richiede:
- Scuola dell'obbligo
- Servizio militare assolto
- Età indicativa attorno 24/30 anni

Il trattamento economico sarà commisurato al profilo del candidato.
Inviare dettagliato curriculum vitae, con liberatoria Legge n. 675 sulla privacy, alla:
C.P. n. 65 - 28017 S. d'Opaglio (NO)

Ditta internazionale per apertura nuova filiale
CERCA PERSONALE
proveniente ramo operaio, impiegatizio con patente per la provincia Verbano Cusio Ossola e zone limitrofe
OFFRE
Inquadramento a norma di legge, guadagno superiore alla media, formazione professionale, possibilità di carriera.
Presentarsi venerdì 14 aprile 2000 dalle ore 9,00 alle ore 12,30 dalle ore 14,30 alle ore 18,30 presso:
l'Hotel Europa - Via Siberia 1/a - Domodossola

La CIVIEMME S.r.l., affermata industria metalmeccanica, presente sui mercati mondiali con impianti e macchinari ad elevato livello di automazione per l'industria della stampa, ricerca
MONTATORI MECCANICI ED ELETTRICI
È fondamentale la disponibilità a trasferte in Italia ed all'estero.
Pregasi inviare curriculum direttamente a:
CIVIEMME S.r.l. Via per Cressa 28010 Bogogno (NO)
a.a. Uff. Personale
Tel. 0322 807100 - Fax 0322 807180

ECONOMICI

I SOLDI NON BASTANO? Possibile guadagno attività indipendente anche da casa L. 2.000.000 part-time L. 5.000.000 tempo pieno Tel. 0347 5910533

Per la pubblicità su LA STAMPA publikompass

ORNAVASSO
CASA INDIPENDENTE ristrutturata, di cucina abitabile, soggiorno, doppi servizi, ampie camere da letto. Sottotetto mansardabile. Cantinato. Rimessa. TERRENO circostante. L. 250.000.000 dilazionabili. Tel. 0323.61313

IL REFERENDUM DEL GODEN BOY

GOLF

Quattro trofei

Prime vittorie della stagione in provincia

AGRATE CONTURBIA. E' iniziata la stagione golfistica con gare su tutti gli impianti. A Castelconturbia il trofeo «Edison Sapa» è stato vinto da Simone Dozzi davanti a Gian Luigi Simonetta; in seconda categoria successo di Gian Carlo Spallanzani. Il «Trofeo dell'immagine» è andato ad Alessandro Guazzoni davanti a Gian Marco Langè. A Bogogno la «Coppa apertura» è andata a Jacopo Stella; in seconda categoria vittoria di Roberto Rachelli. A Stresa, al «Des Iles Borromées», la «Coppa Motta Rossa» ha visto il successo di Mario Tonetti e Franco Coppini; primo lordo alla coppia formata da Carlo Torrani ed Ambrogio Ripamonti. Prima coppia mista quella formata da Roberto Tagliabue e Claudia Viglioli. [m. g.]

Kimberly-Clark
Azienda leader nel mercato dei beni di largo consumo con i marchi Scottex e Kleenex ricerca per la propria unità produttiva sita in Romagnano Sesia (No):

MANUTENTORE MECCANICO

Il Candidato ideale è un giovane neodiplomato o con attestato di qualifica professionale ad indirizzo tecnico che ha maturato anche brevi ma significative esperienze lavorative inerenti la manutenzione di impianti anche complessi presso aziende manifatturiere operanti su cicli di lavoro av.
Sarà considerato titolo preferenziale la conoscenza della lingua inglese.
La di lavoro è presso lo Stabilimento di Romagnano Sesia (No) ed è richiesta la disponibilità ad operare su turni.
Le persone interessate sono pregate di inviare un dettagliato curriculum vitae, autorizzando il trattamento dati personali L. 675/96, siglato su e con il Rif. 50/R, a:
Kimberly-Clark - Ufficio - Romagnano Sesia
Regione S. Martino, 16 - 28078 Romagnano Sesia (NO)

Mediterranean Telecommunications, operatore internazionale di telecomunicazioni, che offre alle aziende servizi di telefonia fissa, trasmissione dati, accesso a internet e di E-commerce, per il potenziamento della rete commerciale ricerca per la zona di NOVARA

AGENTE MONOMANDATARIO

Richiesta precedente esperienza, breve, nella vendita di servizi di telecomunicazioni e sistemi informatici. Inquadramento ENASARCO, condizioni interessanti.

Si ricorda la candidatura dell'uno e dell'altro sesso (L. 903/77), che l'invio del curriculum autorizza il trattamento dei dati ai sensi della legge 675/96

Inviare dettagliato curriculum vitae a
MED TELECOM ITALIA S.p.A.
Via Dazio Vecchio, 3/7 - 21100 Varese
fax 0332 832565
resource management

CON.SER. V.C.O. aspan
VERBANIA
Ricerca di personale
Il Consorzio Servizi V.C.O. ricerca personale per la formazione di una graduatoria con la qualifica di Conducente di linea patente D e relativo CAP, ex 6° CCNL autoferrotranviari. La assunzione che verranno effettuate saranno a tempo determinato per i periodi che, di volta in volta, si renderanno necessari.
Il personale interessato, dovrà presentare il giorno mercoledì 19 aprile p.v. alle ore 9.00 munito di documento di identità e patente in corso di validità, presso gli uffici del Consorzio in via Olanda 55, per essere sottoposto ad una prova selettiva
Verbania, li 10/4/2000
IL DIRETTORE
ing. Daniele Pasquali

NaturaSì
Il Supermercato della Natura
NaturaSì, azienda leader nella vendita di prodotti alimentari biologici e naturali, con una rete di 25 punti vendita

RICERCA

(rif. A) IMMOBILE COMMERCIALE in NOVARA città
Categoria catastale C1, 300/500 mq di cui almeno 250 mq al piano terra, in vie di forte passaggio con facilità di sosta o parcheggio privato.
In LOCAZIONE o ACQUISTO.

(rif. B) AFFILIATO COMMERCIALE
Imprenditore singolo o gruppo familiare/societario intenzionato ad aprire e gestire in NOVARA un supermercato NaturaSì in FRANCHISING.
Se richiesto NaturaSì può partecipare all'investimento.

Per comunicazioni: NaturaSì Ufficio Sviluppo
Tel. 045/8030021 Fax 045/8031371 Dr. Cristian Modolo

Diventa socio anche tu del ClubNet di Tin.it!
Sono già più di 2 milioni gli italiani che hanno sc
...ter italiano, con punti di accesso a
...ta Italia, al costo ...ata urbana.
...et è completamen...
l'Editoriale Vip, firmato dai personaggi del momento;
il Meteo e le rubriche sul Lavoro; il sito di Andrea Pezzi
...la cucina del M...amondo; lo spazio Cocktail; la T... ...sor...
su argo... ... questo è solo l'inizio. Con il nuovo ClubNet,
gli aggior...enti sono continui, e la tua voglia di esplorare non avrà

INTERNET DI TELECOM ITALIA

tin.it

richiedere il CD con l'accesso gratuito
a Internet telefona al numero:
147-050505 tutti i giorni dalle 9 alle 22.
La telefonata è al costo di lire 1370+IVA.

INTERNET PARTE DA QUI

SEGGI APERTI DALLE 7 ALLE 22

LA [illegible]. Dal Piemonte, una [illegible] che si è vista scippare molte cose, arriva la richiesta di alzare la [illegible]. Cosa faranno Ghigo e Turco visti i buoni rapporti con i leader nazionali dei loro partiti?

TURCO. Sui rapporti con i leader sospenderei il giudizio. Comunque bisogna cambiare marcia, in questi anni il Piemonte è stato silente sia con Roma che a Bruxelles. Io ho fatto una campagna impostata sulla fiducia e l'orgoglio di [illegible] piemontesi. L'altra sera davanti a D'Alema ho detto che se sarò eletta sarò a R[illegible] per chiedere più finanziamenti per i patti territoriali e per ottenere dal ministro Salvi l'immediato stanziamento dei 15 miliardi. E ho aggiunto che [illegible] Venaria deve decidere il Piemonte. Dunque massima autonomia: per questo il centro-sinistra è il vero partito del Piemonte.

GHIGO. Abbiamo fortemente rintuzz[illegible] gli attacchi di Milano per difendere il Salone del Libro, abbia[illegible]ridato fiato all'industria cinematografica ospitando molti set. Abbiamo lanciato il Salone del Gusto e il 50% del marchio appartiene alla Regione. La voce l'abbiamo alzata tutte [illegible] volte che ce n'è stato bisogno, ma è vero, qui in Piemonte abbiamo uno stile di[illegible]so, ci facciamo sentire senza esasperare i toni.

[illegible] Purtroppo questo è il Paese in cui se non si protesta non si ottiene nulla. Lo prova la vicenda dell'alluvione [illegible] 94: io e gli altri sindaci abbiamo protestato ogni giorno e per i privati il risarcimento dei danni è stato quasi totale. Caro Ghigo, se avessimo alzato la voce la questione Malpensa forse si sarebbe conclusa in modo meno negativo.

SCANU. Mi sorprende che si scopra che si possono chiedere soldi a Roma solo in campagna elettorale. Il problema vero è il rapporto [illegible] l'Europa, dove [illegible] regioni hanno aperto gli uffici ma si pestano i piedi tra di loro. Il modello è quello della Catalogna e della Galizia, che hanno un sistema istituzionale forte e sono state in grado di sfruttare tutte le opportunità comunitarie.

TRIVERO. Siamo [illegible] piccolo partito, ci definiscono utopisti e Berlusconi dice che siamo invisibili. Ciò vuol dire che in realtà riusciamo a farci sentire.

[illegible]
Ecco perché siamo diversi

[illegible] Quali sono le principali diversità [illegible] di voi, visto che i vostri programmi su alcuni punti - per esempio l'alta velocità - concordano?

TURCO. Ci sono molte differenze, anche sull'alta capacità ferroviaria. Io ho detto che m'impegno perché si svolga la conferenza dei servizi e perché l'opera si concluda entro [illegible] ma, a differenza del centro-destra, nel rispetto dell'ambiente e delle esigenze delle popolazioni toccate dai cantieri. Durante tutta [illegible] campagna elettorale ho parlato di uno sviluppo che sappia creare [illegible] sociale investendo sulle persone, aiutando chi ha bisogno, soprattutto gli anziani e le famiglie. E tutto ciò, nonostante le critiche degli avversari, appartiene alla modernità. Altro punto che ci differenzia è l'autonomia: ho fatto una scelta netta per il Piemonte, il mio programma è per questa Regione e porta avanti una battaglia a favore di questo [illegible]cio di Nord-Ovest, perché sono sempre più convinta che oggi non si governa più da Roma ma sui territori. A differenza di Ghigo che ha usato lo stesso slogan di Berlusconi invitando gli elettori a fare "Una scelta di campo".

[illegible] E' ora di finirla di pensare che certi valori, come il rispetto dell'ambiente e la solidarietà, appartengano solo alla sinistra, perché il centro-destra ha tutte le carte in regola per rivendicarli come suoi e lo abbiamo dimostrato in cinque anni di governo. Il mio programma si basa su cinque punti. Rendere il Piemonte internazionale; puntare sulla diversificazione produttiva valorizzando le piccole e medie imprese; favorire l'innovazione tecnologica; dotare la Regione di infrastrutture, dall'alta capacità ai trafori; garantire la [illegible] sociale. Sapendo che senza l'autonomia tutto questo è destinato a rimanere sulla carta.

> **Tutti concordano sulla necessità di alzare la voce nelle trattative con il [illegible]overno «I prossimi anni saranno decisivi per lo sviluppo»**
>
> [illegible]

TRIVERO. Tra i maggiori schieramenti c'è appiattimento. Noi siamo contro l'alta velocità, che [illegible] un progetto che risponde soltanto agli interessi di pochi e non risponda all'esigenza di collega[illegible] efficienti per tutti.

[illegible] In Piemonte ci sono quat[illegible]o [illegible]que finestre da aprire dando più spazio al privato e al mercato. Perché non parliamo dei costi della mancata realizzazione dell'alta velocità? Dobbiamo collegarci con l'Europa, altrimenti resteremo isolati. Il proble[illegible] sarà gestire i benefici che i treni veloci porteranno per tutti, e indennizzare chi [illegible] subirà i disagi.

LE [illegible]
L'Irap si può tagliare?

LA STAMPA. Il candidato [illegible] Polo in Liguria Sandro Biasotti ha promesso che ridurrà dell'1% l'Irap, la tassa regionale sulle professioni. Lo fareste anche voi?

[illegible] No, sarebbe una promessa strumentale. Posso impegnarmi a non introdurre nuove tasse.

[illegible] M'impegnerei per un effettivo federalismo fiscale, ma per farlo bisogna riformare la Costituzione. Quanto all'Irap, non la ridurrei.

[illegible] Siamo per [illegible] federalismo fiscale [illegible] dimenticare una quota per [illegible] regioni del Sud penalizzate da scelte politiche fatte altrove.

BONINO. Sì, sono favorevole. Oggi il federalismo fiscale non c'è, le Regioni hanno un margine di manovra che incide per [illegible] del 4% sulla pressione complessiva.

[illegible]
Come curare i malati cronici

LA STAMPA. Oggi un ventenne che si rompe una gamba sciando viene seguito dal servizio sanitario in tutte le fasi della cura e della riabilitazione. Ma se un anziano cade in casa e si frattura il femore, dopo qualche giorno di ricovero le strutture pubbliche cominciano a palleggiarselo e il più delle volte lo rimandano a casa. Chi se ne deve occupare, l'assistenza o la sanità pubblica?

TURCO. Il sistema sanitario deve farsi completamente carico degli anziani non autosufficienti e dei malati cronici. Oggi non avviene e le famiglie vivono situazioni drammatiche. Occorre una rifor[illegible] profonda che valorizzi la sanità pubblica, non certo privatizzandola come vorrebbero fare altri.

[illegible] Bisogna comunque incrementare l'assistenza a domicilio, abbiamo un sistema che non spreca ma che deve [illegible] razionalizzato. Nei miei cinque anni [illegible] governo i posti letto nelle residenze sono passati da 5 a 13 mila, anche se ne servirebbero almeno duemila in più. Il 60% della retta è a carico del servizio sanitario e la qualità delle residenze è ottima.

TURCO. Veramente nei giorni scor[illegible] c'è stata una protesta delle associazioni pubbliche e private che gestiscono le residenze per anziani non autosufficienti...

GHIGO. E' rientrata.

TRIVERO. In Piemonte [illegible] 17% della popolazione è anziana e c'è il problema del[illegible] risorse: oggi esistono cittadini di serie A, che posso[illegible] curarsi, e cittadini di serie B abbandonati a se stessi. E poi [illegible] Stato spende 16 mila miliardi per comprare quattro aerei da bombardamento.

[illegible] Bisogna inventare delle soluzioni, potenziare l'assistenza a casa. Ma io penso che una sana concorrenza tra pubblico e privato non potrebbe che migliorare la qualità dei servizii.

LA STAMPA. Come pensate di avvicinare i giovani alla politica e cosa farete per loro?

[illegible] Non credo nelle categorie, se non [illegible] quella dei cittadini. Non avvicineremo nessuno alla politica se andiamo avanti [illegible]si, [illegible] quaranta partitini dediti al brigantaggio istituzionale. Riusciremo ad avvicinare tutti alla politica solo [illegible] proposte comprensibili.

CALVO. Io invece credo alle categorie, ciascuna delle quali è portatrice di bisogni specifici. Ma occorre parlare loro in termini concreti. I giovani [illegible] allontanano dalla politica perché vedono soltanto i litigi del Palazzo.

TURCO. Come ministro [illegible] la Solidarietà Sociale ho visto che è importante avere con i giovani un rapporto fondato sulla disponibilità e sull'amicizia, ma senza paternalismo. Le istituzioni muovendosi in punta di piedi devono saper offrire opportunità umane vere, sulla formazione professionale, sul tempo libero, sulla casa, per favorire progetti di vita autonoma: oggi i giovani rimangono troppo a lungo in famiglia. Tutto questo deve essere garantito non solo alle ragazze e ai ragazzi che vivono nelle città, ma anche a chi abita nei piccoli comuni, che [illegible] Piemonte sono oltre 1200.

GHIGO. Mi sembra quasi impossibile immaginare che, oggi [illegible] oggi, un ragazzo possa essere attratto dalla politica. Per avvicinarlo davvero sarebbe [illegible]rio dare un'impressione di concretezza e di chiarezza, che non è certo offerta dai palazzi romani. In Piemonte esiste già una Consulta regionale dei giovani, che elabora proposte e crea progetti.

TRIVERO. In questi giorni ricevo dai giovani centinaia di e-mail: credo che un politico dovrebbe sempre avere contatti diretti con la gente. Bisognerebbe iniziare il lavoro nelle scuole, facendo conoscere a tutti la carta dei diritti dell'uomo.

Oggi l'ultimo appello agli elettori

Berlusconi per Ghigo, la Turco va a Cuneo

> **Una conferenza stampa con la Bonino da Roma per la chiusura dei radicali La Calvo ad Alessandria e gli Umanisti nei mercati**

Arriva Silvio Berlusconi che, alle 18, in piazza Carignano, riunirà i vertici del Polo e della Lega per il comizio di chiusura della campagna elettorale a favore di Enzo Ghigo. Sul palco con lui, oltre al candidato presidente, il coordinatore del Piemonte, Roberto Rosso, gli alleati (da Ugo Martinat (An) ad Antonello Angeleri (Ccd), da Sergio Deorsola, (Cdu) ai socialisti di De Michelis (che in mattinata hanno convocato i giornalisti in corso Palestro), dai Liberal Sgarbi, a Raffaele Costa con Pierluigi Marengo.

Altri candidati, [illegible] corsa per il seggio di Palazzo Lascaris, da Anna Benso a Roberto Salerno, spiegano che, sì, in piazza ci saranno, [illegible] non per molto perché nell'ultimo giorno di propaganda, il loro dovere sarà cercare ancora consensi, a [illegible] stessi e al partito. Alessandro Cerruti [illegible]a che, alle 16,30, avrà un colloquio «privato» con Berlusconi all'hotel Ambasciatori, anche se [illegible] è ancora certo che il Cavaliere arrivi sotto [illegible] Mole prima del comizio.

I Comunisti italiani hanno chiu[illegible] ieri sera con [illegible] comizio di Marco Rizzo in piazza Carlo Alberto. Rc, invece si dà appuntamento per oggi, ore 17,30, ai Murazzi, per concludere la propria corsa al voto con una crociera sul Po su un battello che oltre alle bandiere comuniste, sarà, dice Mario Contu, «carico di ironia contro Berlusconi che ha ammantato di serietà le proprie strampalate iniziative navi[illegible] aggiungendovi un'immorale profusione di mezzi».

I democratici dell'Asinello, memori della «fortunata iniziativa che nel 1996 consentì a Romano Prodi di battere il centro-destra», invitano i propri candidati (da Anna Maria Pastore Perone a Gianluigi Cerlini) a visitare la città su un pullman che, alle 18,30, si fermerà in piazza San Carlo per la conferenza stampa di «fine corsa».

Il ministro Livia Turco farà l'ultimo comizio a Cuneo, in piazza Europa, ritornando alle «radici», ossia nella provincia che le ha dato i natali. Il capolista dei Ds Pietro Marcenaro sarà invece a Rivoli, mentre il segretario della federazione Alberto Nigra parlerà in altri centri del Torinese.

Anche Francesca Calvo, candidata alla presidenza per l'Ape, nell'ultimo pomeriggio di propaganda, alle 17, «giocherà in casa», ad Alessandria, dove, con Domenico Comino, terrà un [illegible] [illegible] piazzetta della Lega Lombarda.

Emma Bonino propone l'ultima conferenza stampa telefonica da Roma, all'hotel Venezia di via XX Settembre, attorniata dai suoi candidati: Carmelo Palma, Giampiero Bonfantini, Giulio Manfredi, Edoardo Camurri, Gabriele Sorba, e Igor Boni che dalle [illegible] alle 24 saranno in via Roma a pochi passi [illegible] comizio [illegible] Berlusconi.

L'Umanista Antonio Tevere ha chiuso ieri, nello stile del partito: a diretto [illegible] con la gente nel centro [illegible] [illegible] Borgone, presente il segretario Paola Balestra. Oggi, comunque, «monterà» ancora banchietti nei mercati.

Il segretario regionale [illegible] An, Ugo Martinat, con [illegible] fianco la senatrice Maria Grazia Siliquini, il capolista Agostino Ghiglia, l'assessore Antonio D'Ambrosio, l'avvocato Ennio Galasso, concluderà «questo mese di passione elettorale», in piazza Lagrange, dalla quale raggiungerà la manifestazione elettorale di Berlusconi, Ghigo e Rosso in piazza Carignano.

I verdi, infine, saranno a Pinerolo con Gardiol, Barrina, Viale, ma [illegible] [illegible] capolista Enrica Pazè, bloccata in un ospedale dell'Uganda dov'è medico volontario.

IN BREVE

[illegible] LIGURIA VALLE D'AOSTA

Giocatori [illegible] videopoker [illegible] [illegible] borseggiatore

SAINT-VINCENT. Borseggiava i giocatori di videopoker al Casinò di St-Vincent. Con questa accusa la polizia ha arrestato ieri [illegible] Gianluca Ferraro, [illegible] anni, di Grugliasco. Gli agenti lo seguivano da qualche sera, tra le sale dei tavoli verdi, perché sospettato di furti ai clienti. E mercoledì lo hanno visto avvicinarsi a una donna impegnata ai videopoker della sala Vip. Ferraro le ha sfilato il portafogli dalla giacca appoggiata sulla spalliera della poltroncina, ma è stato fermato subito dopo. I due milioni contenuti nel portafogli [illegible] stati restituiti alla donna, mentre Ferraro è stato arrestato. Ad Aosta, inoltre, due giovanissimi nomadi sono stati fermati mentre tentavano di rubare a casa di un poliziotto.

Partita del cuore allo stadio biellese

BIELLA. Tutti allo stadio La Marmora domani pomeriggio per la «partita del cuore». In campo, contro una rappresentativo biellese (sindaco e presidente della Provincia inclusi) approda la Nazionale calcio tv. Non mancheranno Gene Gnocchi, Franco Oppini, Bruno dei Fichi d'India [illegible] pure Walter Zenga e Stefano Tacconi. Arbitro della partita sarà Pierluigi Pairetto.

Bolaffi si aggiudica una Bibbia rarissima

TORINO. Una pagina della prima edizione della Bibbia stampata da Gutenberg è stata acquistata ad un prezzo record di 110 milioni di lire. Se l'è aggindicata il filatelista e collezionista torinese Alberto Bolaffi ad un'asta di Swann, a New York. E' una pagina del profeta Isaia del formato di 38 per 28 centimetri. E' partita da una base d'asta di 20 mila dollari.

Sul prezzo del latte trovato un accordo

TORINO. L'Alpilat, l'associazione dei produttori, e l'Assolatte industriale hanno firmato l'accordo regionale per la campagna che va dal 1° aprile 2000 al 31 marzo del prossimo anno. Rispetto al vecchio accordo il latte aumenta di 8,50 lire il litro più Iva ed è previsto un premio di 10 lire il litro per le stalle che producono latte di alta qualità.

Il contratto prevede il pagamento secondo il sistema a fasce di produzione e il prezzo aumenta in funzione del quantitativo di latte prodotto.

Ha commentato Pietro Depaoli, presidente dell'Alpilat: «L'aumento è certamente al di sotto delle nostre attese, tuttavia in linea con le attuali capacità negoziali della parte agricola».

Il reparto di pediatria ospita [illegible] sala giochi

TORINO. Inaugurata ieri, nel reparto di pediatria dell'ospedale Mauriziano, una nuova sala giochi. Realizzata nell'ambito del progetto «Dosh missione bontà», la sala misura circa 50 metri quadri, suddivisi in due spazi: una sala d'aspetto e una sala giochi vera e propria progettata per dare la sensazione al bambino di trovarsi in un ambiente familiare.

Giovane militare si toglie [illegible] vita

CASALE. Un militare di leva di 19 anni, in servizio a Vercelli, l'altra notte [illegible] è ucciso nei giardini pubblici di Casale sparandosi in bocca con il fucile d'ordinanza. E' Gianfranco Mazzarino, abitante a Frassinello e che si sarebbe congedato a metà giugno. Si è allontanato dalla caserma «Scalise» mentre era di guardia e ha raggiunto Casale. All'origine del gesto non ci sarebbero problemi personali.

Giubileo [illegible] [illegible] al Sacro Monte di Varallo

VARALLO. [illegible] tempo di Giubileo e allora la Riserva naturale del Sacro Monte di Varallo decide di sospendere i lavori di «restylingo» in corso d'opera e di rinviare tutto a settembre. Questo per non creare disagi ai fedeli che [illegible]a Pasqua a settembre verranno in pellegrinaggio alla Gerusalemme valsesiana. Ma la decisione, comportera poi una grande accelerata in autunno quando bisognera recuperare il tempo perduto per non veder sfumare i finanziamenti messi a disposizione dalla Ue. «Non ci rimaneva che questa soluzione» - spiega il presidente della Riserva naturale Enrico Pagano -. In questo modo avremo anche a disposizione decine di parcheggi nelle aree ora occupate dai cantieri».

A Torino Esposizioni le pietre di Génesis

TORINO. Rare ambre da Santo Domingo, conchiglie in via di [illegible]zione, fossili millenari. Il mondo dei minerali, delle gemme e dei [illegible]» in passerella a Torino Esposizioni, da oggi a domenica, a «Génesis», la mostra-mercato con espositori provenienti da mezzo mondo: Madagascar, Canada, Polonia, Sud Africa, Russia, offrendo un approc[illegible] [illegible] parte scientifico, in parte didattico, sul tema della natura.

Cantanti sul palco del «Palacantarello»

IVREA. Torna il Cantarello la rassegna canora canavesana che esattamente un anno fa attirò duemila spettatori per la finale dell'edizione interpreti. Un centinaio di cantanti si sono finora confrontati eseguendo brani inediti. I venti migliori [illegible] sfideranno la sera di sabato 15 aprile nel Palacantarello una tensostruttura da 1700 posti collocata nell'area commerciale di Burolo, a pochi chilometri da Ivrea.

Malati [illegible] Aids in aumento [illegible] a Biella [illegible] Verbania

VERBANIA. «Situazione allarmante nelle province di Verbania e Biella. Un miglioramento netto a Torino, casi in calo a Novara e Vercelli, Cuneo e Asti e Alessandria». Questi, in sintesi, i dati sull'Aids diffusi dall'associazione Anlaids di Roma e riferiti all'ultimo censimento condotto dall'Istituto Superiore della Sanità. Secondo le fonti Anlaids, il trend in Piemonte è in calo, in linea con l'andamento nazionale. Il Verbano Cusio Ossola però - dove i casi sono passati dal 12 del 1998 ai 13 del '99 - è una delle province italiane che fanno registrare un aumento dei casi di Aids e di un tasso di incidenza particolarmente elevato.

PROGRAMMI RTL TORINO

TO 94.4 Mhz - CN 94.3 - AT, AL 91.8 - VC, BI, NO e VB 94.5

Giornale Orario [illegible] Piemonte (in collaborazione con La Stampa) ore 6 - 7 - 8 - 9 - 10 - 11 - 12 - 13 - 14 - 15 - 16 - 17 - 18 - 19 - 20 - 21

30' minuto-Lo Sport: ore 6,30 - 7,30 - 8,30 - 9,30 - 10,30 - 11,30 - 12,30 - 13,30 - 14,30 - 15,30 - 16,30 - 17,30 - 18,30 - 19,30 - 20,30

6-9: Abitudine quotidiana, **6,25**: Prima pagina, **6,40**: Rassegna Stampa, **6,50**: Viabilità, **7,50**: Polizia Stradale, **8,05**: Prima pagina 20 anni prima; **9-12**: Musica e notizie, **9,30**: Viabilità Aeroporto, **10,10**: Previsioni del Tempo; **10,50**: Viabilità Ferrovie, **12-15** [illegible] e Notizie **12,10**: Temperature, **12,20**: Dediche **13,50**: Viabilità Polizia Municipale; **14,20**: Dediche, **15-19**: Musica e notizie, **19,50**: Viabilità Ferrovie; **18,50**: Viabilità Polizia Municipale;**17,20**: Dediche, **18-21**: Abitudine quotidiana in diretta da La Stampa; **21-24**: Musica e notizie, **00-6**: Notturno Musicale

Si diventa possessivi,
con una Lancia Y.

Lancia Y. Anima monella.
Da L.14.900.000.

Fino al 30 aprile Lancia vi offre:

Lancia Y
da L.16.550.000* con il climatizzatore

oppure

un finanziamento
di L.14.000.000 in 36 mesi a tasso zero**

**Prezzi chiavi in mano esclusa I.P.T. Solo in caso di restituzione del vostro usato che rale zero o non catalizzato. **Esempio: Lancia Y elefantino blu 1.1 L.16.000.000, importo finanziato L.14.000.000 TAN 0,00% TAEG 1,18% 36 rate da L. 388.889. Spese gestione pratica e bolli L.230.000. Salvo approvazione SAVA. Offerte non cumulabili con altre iniziative in corso e valide solo per vetture disponibili in rete.*

È un'iniziativa delle Concessionarie Lancia:

Effetto
S.S. Trossi, Gaglianico (BI) tel. 015.54.27.07
C.so Vercelli 132, Gattinara (VC) tel. 0163. 83.17.85

Roncarolo Auto
S.S. 230, Via Vercelli 15, Caresanablot (VC) tel. 0161.21.70.80/21.70.90

Services

Il Granturismo

AUTODOMANI s.r.l.
concessionaria
DAEWOO
tel. 0161232961

LA STAMPA

VERCELLI E VALSESIA

Venerdì 14 Aprile 2000 — 41

REDAZIONE: VIA DUCHESSA JOLANDA 20, TEL. 0161.217.850 / 0161.54.747 / FAX 0161.257.009 - E-MAIL: VERCELLI@LASTAMPA.IT
PUBBLICITÀ: SALODINI SRL - AGENTE PUBLIKOMPASS S.P.A. VIA G. VERDI, 40 - TEL. 0161.26.07.54 / FAX 0161.22.01.28

AUTODOMANI s.r.l.
concessionaria
DAEWOO
tel. 0161232969 - 0161235049
SANABLOT
0161232968

Si è allontanato dalla caserma vercellese dov'era di guardia. Il corpo trovato ieri mattina ai giardini

Si uccide militare della Scalise

A Casale con il suo fucile di ordinanza

Gianfranco Mazzarino aveva 19 anni
Nell'altra foto la caserma Scalise abbandonata con il fucile di ordinanza

Un artigliere di leva di 19 anni, in servizio alla caserma Scalise di Vercelli, l'altra notte si è ucciso nei giardini pubblici antistanti la stazione di Casale, sparandosi in bocca con il fucile d'ordinanza. E' Gianfranco Mazzarino, abitante a Frassinello in via Carlo Alberto 25, che si sarebbe congedato a metà giugno. All'origine del gesto non ci sarebbe un'incompatibilità con la vita militare, ma problemi personali.

Secondo una prima ricostruzione il ragazzo l'altra notte era di guardia in caserma quando ha abbandonato il posto e si è allontanato a bordo della sua auto, una Nissan Blue Bird 1600 Six, dirigendosi a Casale. Il giovane, che indossava la tuta mimetica, ha parcheggiato l'auto nella piazzola della giostrina, nei giardinetti vicino all'ex carcere, quindi ha attraversato la strada, percorrendo una cinquantina di metri nel viale, e poi si è sparato. E' morto all'istante. Alcuni abitanti della zona hanno udito un forte botto verso le 3,30, ma solo dopo le 6 un passante ha visto il corpo ed è stato dato l'allarme. In merito della sparizione di Mazzarino ci si è accorti alle 4,45.

«Un ragazzo estroverso, di compagnia» lo ricordano addolorati gli amici. Solo in giornata il pm Marco Benatti dovrebbe dare l'autorizzazione alla sepoltura. Anche l'autorità militare ha aperto un'inchiesta. **[r. sa.]**

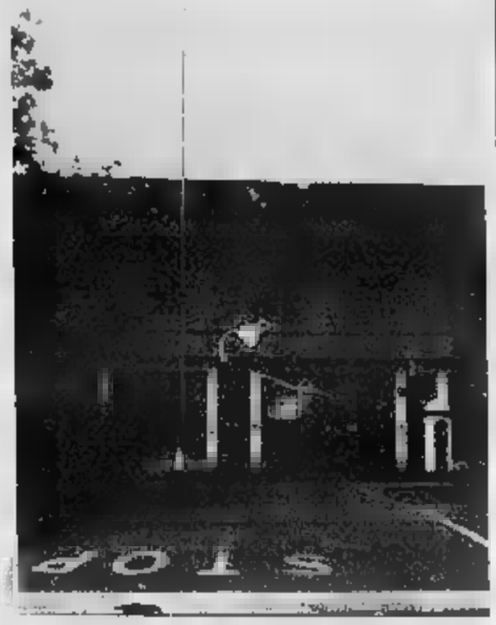

Improduttivo l'incontro in Regione: ora si va da Amato

Fondi Ue, fumata nera Vercelli a bocca asciutta

VERCELLI

Colloquio importante ma, inevitabilmente, poco produttivo quello che si è svolto ieri, a Torino, fra l'assessore regionale Gilberto Pichetto e la delegazione del Comune di Vercelli sui fondi strutturali dell'Unione europea. La delegazione vercellese, guidata dal sindaco Bagnasco, era composta dal presidente del Consiglio comunale Casalino e dai Valeri, Truffa, Mastorakis, Bena e Alessio.

Oggetto del contendere l'esclusione di Vercelli dai finanziamenti previsti dalla Ue per il cosiddetto «obiettivo 2». I 50 miliardi circa assegnati alla provincia di Vercelli sono destinati ad una fitta serie di piccoli Comuni della Bassa e della Valsesia mentre il capoluogo resta a bocca asciutta. «Un'assurdità - hanno fatto rimarcare Bagnasco e la delegazione a Pichetto - anche perchè mai e poi mai minuscoli Comuni come quelli compresi nell'elenco saranno in grado, pur consorziandosi, di presentare progetti in grado di essere finanziati dai "fondi strutturali"». Aggiunge Bagnasco: «In più abbiamo scoperto che i miliardi non utilizzati nella nostra provincia potranno essere redistribuiti nelle altre». Dal canto suo Pichetto è stato chiaro: «Se la quota abitanti definita resterà quella di 35 mila, il Comune di Vercelli non beneficerà di finanziamenti: e questo in base ad un regolamento comunitario al quale si deve attenere la Regione».

Ma il Comune ritiene di dover intervenire su Amato e, al limite, ricorrerà al Tar o alla Corte dell'Aja, come avevano già suggerito i diessini. **[r. v.]**

Da Pasqua a settembre a Varallo si bloccheranno opere per centinaia di milioni

Sacro Monte, sospeso il restyling

I lavori avrebbero ostacolato i fedeli del Giubileo

Ivan Fossati

VARALLO

Cantieri bloccati al Sacro Monte, per il Giubileo. I lavori che interessano i parcheggi a terrazza sono in ritardo rispetto a quelle che erano le aspettative. Quindi la direzione della Riserva naturale speciale ha deciso di interrompere l'attività dell'impresa nel periodo in cui dovrebbero concentrarsi le maggiori affluenze di pellegrini per evitare inconvenienti.

Certo, non ci saranno i parcheggi nuovi, ma almeno non si dovrà neanche fare lo slalom tra le macchine da lavoro.

La sospensione dell'attività è prevista da Pasqua a settembre. «In occasione del Giubileo - specifica il presidente della Riserva Enrico Pagano -, è previsto un grosso afflusso di pellegrini al Sacro Monte, così come in tutti gli altri santuari inseriti nei percorsi giubilari. Si tratta di una fase delicata, ed è nostro compito garantire il miglior funzionamento delle strutture di accoglienza per assicurare la regolare affluenza».

I tanti lavori che interessano la Gerusalemme valsesiana avevano generato non poche polemiche sui cantieri aperti per i parcheggi, per la ristrutturazione di «casina d'Adda» e presto quello per la costruzione della nuova funivia. Il tutto per investimenti di centinaia di milioni.

Stando alle previsioni il Giubileo porterà al Sacro Monte di Varallo un gran numero di pellegrini. Per questo motivo tutte le opere di restyling rimarranno ferme da Pasqua a settembre

Pagano si rende conto che in vista di presenze numerose non è la situazione ideale e spiega: «I lavori per il parcheggio sono iniziati solamente lo scorso inverno a causa di ritardi nell'ottenimento delle varie autorizzazioni. Ci rendiamo conto delle possibili difficoltà e quindi abbiamo deciso di sospendere l'attività per cinque mesi. Così non sarà intralciato l'afflusso turistico e a settembre si riprenderà con sollecitudine per concludere le opere entro i tempi previste dalle normative europee, particolare importantissimo per non perdere il prezioso finanziamento comunitario».

Il progetto prevede l'ampliamento dell'area dedicata a parcheggi, zona che di recente la Riserva naturale speciale ha acquistato dai privati che in passato gestivano questi servizi. Oltre a una razionalizzazione dei posti auto, parte del parking sarà coperto e saranno anche riviste le rampe di accesso e uscita.

I cantieri per i nuovi parcheggi e la funivia dovranno recuperare in autunno il tempo perduto

Interrompendo l'attività di cantiere sarà possibile utilizzare l'area: «I parcheggi saranno resi funzionali - specifica Pagano - grazie all'utilizzo di strutture provvisorie a ridosso del cantiere sospeso. Ci scusiamo in anticipo per l'impatto estetico non ottimale, ma è l'unica soluzione».

Per gestire il movimento delle auto il consiglio della Riserva ha ritenuto necessario ricorrere alla presenza di un parcheggiatore. L'addetto sarà presente nel fine settimana, nei giorni festivi, in tutto il mese d'agosto e eventualmente altre date ritenute particolarmente delicate. Sono anche già state fissate le tariffe per il parcheggio nell'area riservata del Sacro Monte. La sosta giornaliera costerà tremila lire per ogni mezzo ma sarà anche possibile acquistare un carnet di cinque biglietti a cinquemila lire complessive.

Il Nucleo ecologico cerca i responsabili

Rifiuti tossici scoperti sulla strada di Santhià

Si tratterebbe di scorie di alluminio scaricate di notte sulla «provinciale»

SANTHIA'

Scaricati l'altra notte venti metri cubi di rifiuti classificati come «pericolosi» sulla strada provinciale che collega Santhià con la frazione di Vettignè: da una prima analisi sarebbero scorie provenienti dall'industria di fusione dell'alluminio.

La discarica abusiva è stata scoperta dagli agenti del Nucleo ecologico provinciale, che hanno provveduto all'immediato sgombero del materiale e che hanno avviato le indagini del caso per identificarne l'autore con i loro committenti.

Il materiale pericoloso trovato nella discarica è già stato sgomberato Subito partite le indagini

La pericolosità delle scorie di alluminio è riconosciuta anche dal cosiddetto «decreto Ronchi»: per questo tipo di reato sono previste le pene dell'arresto da tre mesi a un anno e l'ammenda da cinque a cinquanta milioni oltre, ovviamente, alla rifusione delle spese per la bonifica e il ripristino dei luoghi.

L'assessore provinciale per l'Ambiente Francesco Borasio richiama ancora una volta l'attenzione sui problemi del corretto smaltimento dei rifiuti, e invita inoltre tutti i cittadini a segnalare agli uffici provinciali preposti alla vigilanza sull'ambiente eventuali episodi che possano compromettere la salute pubblica e la tutela del territorio.

Di residui provenienti dalla lavorazione dell'alluminio è parlato, a partire dallo scorso settembre e ancora di recente, in quel di Gattinara, a proposito di un progetto di realizzare una discarica con questo tipo di materiale nel territorio comunale baraggivo, nella località «Bosco del re».

Secondo il progetto, presentato per conto dello stabilimento «Socal» di Carisio in cui lavorano circa 120 dipendenti, verrebbe utilizzata una cava esausta per l'estrazione dell'argilla; «una zona - sostengono gli amministratori di Gattinara che hanno espresso decisamente parere contrario - ormai interamente recuperata e rinaturalizzata, che si trova nell'immediata vicinanza del parco naturale». Si teme, soprattutto, un impatto ambientale fortemente negativo e dannoso per l'agricoltura. **[w. ca.]**

PIEMONTE REGIONE AUTONOMA
CON LUCA PEDRALE

LUCA PEDRALE
Nel 1995 eletto Consigliere Provinciale con 52.020 voti.
Ora candidato a
Consigliere Regionale
per Forza Italia.

AL PIEMONTE IL 70% DELLE TASSE
A ROMA SOLO IL 30%

FESTA GRANDE VERCELLI

VERCELLI - Questa sera ore 21
Discoteca - Dancing Le Acacie
corso Rigola n. 128

FORZA ITALIA

Serata danzante ballo liscio e discoteca
ore 24 - Maxi spaghettata per tutti

INGRESSO GRATUITO

Interverranno:
LUCA PEDRALE - Responsabile Programma Forza Italia, candidato Consigliere Regionale
ROBERTO ROSSO - Coordinatore Regionale Forza Italia, Deputato Collegio di Vercelli
GIULIO BALTARO - Presidente Provincia di Vercelli
LORENZO PICCIONI - Senatore, Capogruppo Forza Italia Città di Vercelli

I dottori Fossale e Germinetti difendono il Servizio del «Sant'Andrea»

«La Guardia medica funziona»

Una relazione sul caso segnalato dal lettore

«Il Servizio ■ Guardia medica esiste, e funziona bene». Lo afferma Pier Giorgio Fossale, segretario dell'Ordine dei medici, nonchè referente dell'Ordine per la medicina territoriale. E' la risposta al nostro titolo di ieri. Tuttavia lo stesso Fossale definisce giusta e importante ■ decisione dei vertici dell'Asl di esaminare a fondo il ■■■ denunciato da un nostro lettore: per due volte, la Guardia medica, interpellata di domenica, si sarebbe limitata a consigli telefonici anzichè andare a casa dell'interessato. Osserva ■ dottor Fossale: «Senza entrare assolutamente nel caso specifico, mi sento in dovere di invitare tutti a utilizzare la Guardia medica solo in caso di effettiva necessità, specie quando ci troviamo di fronte a situazioni si emergenza, come accade ad esempio durante le epidemie influenzali».

Il dottor Fossale

Conclude il dottor Fossale: «Conosco bene i giovani medici che svolgono che questo servizio, sono tutti bravi e affidabili. Per giunta, coprono anche il Servizio medico territoriale di supporto al Pronto soccorso, intervenendo nei cosiddetti "codici bianchi", cioè nei casi meno gravi. Grazie a loro, ■■ sento di poter affermare che questo tipo di Servizio di supporto al Pronto soccorso del Sant'Andrea sia il migliore, oggi, in Piemonte».

Puntualizzazioni doverose, ma nel caso specifico segnalato dal nostro giornale, il medico ha sbagliato oppure no nel dare semplici suggerimenti telefonici? Per ora, il Distretto sanitario, diretto dalla dottoressa Fiorella Germinetti, non ■ in grado di pronunciarsi sulla vicenda. Ieri, la dottoressa Germinetti ha svolto un'indagine interna, mandando una relazione del manager dell'Asl, Mario Lombardo. Il fatto è che il medico presente quel giorno alla Guardia non era rintracciabile e non ha potuto dare spiegazioni. «Non appena ciò avverrà - dice Lombardo - sarà mia premura informare l'opinione pubblica».

Dal canto suo, la dottoressa Germinetti è pienamente d'accordo con Fossale: il servizio di Guardia medica (che adesso si chiama di Continuità assistenziale) funziona bene e ha ricevuto parecchi ■■■i spontanei da parte dei cittadini.

Sono 10 in tutto i titolari del Servizio al «Sant'Andrea», con 3 sostituti. **(e. d. m.)**

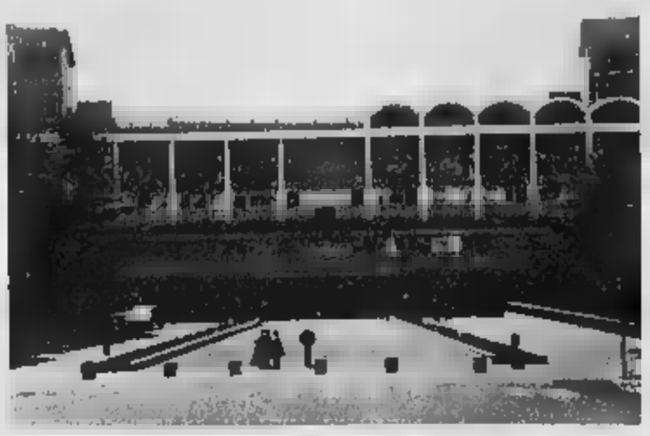

L'ospedale «Sant'Andrea» ospita il Servizio ■ Guardia medica

DI CAPUA E LA SALA MOBILE DI GATTINARA

Il sottosegretario alla Sanità, Fabio Di Capua, che era intervenuto ad un Convegno orgaizzato dai Democratici, ha inviato al Comitato spontaneo per l'ospedale di Gattinara queste precisazioni, a proposito del suo intervento. Di Capua parla di interpretazione «distorta» del suo pensiero e precisa che: 1) «Assurda non è la sola chirurgia mobile, ■■ il fatto che si sia stati costretti a soluzioni estreme per ritardi, omissioni e carenze nell'azione programmatica e gestionale del settore». 2) «Il ruolo degli ospedali minori va perfezionato in un contesto di razionalizzazione e di integrazione dei presidi». 3) «Si conferma l'attenzione del ministero allo sviluppo della situazione organizzativa del territorio e alla realizzazione delle opere previste dall'ex articolo 20 della legge 67/88». Questo il testo del comunicato, che ci è stato consegnato dall'avvocato Carlo Olmo, uno degli organizzatori del convegno sulla sanità promosso dai Democratici al cinema Belvedere.

Fi, Ps, Bonino e Lega

Elezioni oggi ultimi interventi

Ultimi fuochi della campagna elettorale. Stasera, alle 21, al dancing «Le Acacie», danze e maxi spaghettata per tutti offerte dal candidato di **Forza Italia** Luca Pedrale, ■■ l'intervento in appoggio alla ■■ candidatura ■ del sindaco di Serravalle Sesia Gianluca Buonanno, leader del nuovo movimento «Controcorrente» che ha invano tentato di candidarsi alla presidenza della Regione con ■ lista «Nuova Italia». E' stato invitato anche il presidente della Regione Enzo Ghigo e ci ■■■■ i due parlamentari Rosso e Piccioni e il presidente della Provincia Baltaro.

Sempre stasera, alla stessa ora, al Centro d'incontro di Livorno Ferraris, Roberto Scheda terrà un comizio e presenterà i candidati del **Partito socialista** Giuseppe Cannata e Marcello Longhi.

Intanto, i candidati della lista **Emma Bonino** Andrea Deangelis e Roswitha Flaibani si sono incontrati con i vertici dell'Unione artigiani e dell'Ascom per illustrare loro i progetti della lista Bonino nei rispettivi settori.

Infine, per quanto riguarda la **Lega Nord**, ieri sera nella sede di via Duomo sono stati presentati alla stampa i programmi e i candidati al proporzionale Claudio Tasso e Luigi Venaruzzo. I vertici del Carroccio vercellese hanno ribadito ■ ragioni della rinnovata intesa con il Polo.

Nel mirino chi abbandona i rifiuti

Vercelli sporca Raffica di multe

Giancarlo ■■■

Prima raffica ■ multe contro chi lascia i marciapiedi imbrattati dalle cacche di Fido e contro chi abbandona per giorni e giorni lavatrici, sanitari, televisori e arredamenti vari sulla strada. Ma i vigili urbani stanno dimostrando inflessibilità pure nei confronti di chi è abituato a gettare la pattumiera al di fuori dei cassonetti di Atena o se ■■ torna a casa impunito.

Sono almeno una ventina le contravv■■■i date dai «civich» in questo ultimo periodo: nel mirino tutti quei vercellesi che non hanno il senso civi■■ nel «Dna» e che, con il loro comportamento, fanno finire il capoluogo al fondo della classifica stilata alcuni mesi ■ da Legambiente e Ambiente-Italia.

Il comandante Spalla

I vigili, guidati dal comandante Giorgio Spalla, hanno mantenuto le promesse: e ■■ se il cucciolo che avete al guinzaglio sporca il viale e la cacca non viene subito fatta sparire riceverete una multa da trentamila lire. Non ■■ meglio ai commercianti che lasciano gli imballaggi di cartone sulla strada, ■■■ rispettare gli orari fissati da Atena per il recupero degli scatoloni: in questo caso le sanzioni alleggeriranno il portafogli di cinquantamila lire. Le multe vanno giù duro quando non viene rispettato ■ decreto Ronchi: e per abbandono di rifiuti la cifra da pagare sfiora le quattrocentomila lire.

«E' vero che non possiamo trasformarci in agenti 007 tutti i giorni - spiegano dal Comando di polizia municipale -, ma avven■■ intensificato i controlli stiamo facendo il possibile per assicurare il rispetto dell'ambiente».

Sulla città-spor■■ interviene anche il consigliere ds Renzo Formaggio, che ha scritto ■■ lettera al sindaco Gabriele Bagnasco e all'assessore all'Ambiente Claudio Fecchio. Il diessino invita «l'amministrazione a far rispettare l'ordinanza del 1990» e ricorda «che i proprietari dei cani sono tenuti ad avere paletta, guanti usa ■ getta e sacchetti di plastica».

Formaggio dà pure ■■ suggerimento: «Sarebbe buona cosa abbinare alle giornate ecologiche anche il rispetto delle ordinanze ecologiche: per questo motivo invito il sindaco e l'as■■■■ ad "educare" i cittadini a non inquinare la città con gli escrementi di cani».

Donazione in ricordo di Francesco Picco

Un'officina in Nigeria con gli aiuti vercellesi

L'inaugurazione del capannone ■ motomeccanica a Ondo. Il primo a sinistra è Alfredo Ardissone amico fraterno di Picco

Nel ricordo di un vercellese schivo e generoso, il dentista Francesco Picco, è stato inaugurato ad Ondo, in Nigeria, un capannone di motomeccanica per la riparazione di auto, camion e macchinari in genere. La donazione, frutto della generosità di Francesco Picco, si aggiunge al «corpo» centrale costruito in tanti anni di impegno verso i giovani africani dai Salesiani.

All'inaugurazione hanno presenziato le massime autorità nigeriane, l'ambasciatore italia■■ Germano, il rettore dell'Università pontificia di Roma con il direttore generale dei Salesiani, e in rappresentanza di Picco, il suo più caro amico e compagno di solidarietà, il vercellese Alfredo Ardissone.

«La struttura - spiega Ardissone - servirà da laboratorio per i giovani apprendisti, ma funzionerà come un vero e proprio garage di elettrauto, indispensabile per riparare in fretta e bene i macchinari delle fabbriche italiane vicine». L'alternativa, prima della donazione, era rivolgersi alla città più prossima ■ ore di auto) e attendere anche quindici giorni per ■■ pezzo di ricambio. **(d. b.)**

I lavori allo Scientifico, all'Iti e al Cavour

Sicurezza nelle scuole Pioggia di interventi

Altri miliardi si stanno «abbattendo» sulle scuole di Vercelli: ne beneficeranno lo Scientifico, l'Iti e il Commerciale «Cavour».

La ha deliberato la giunta provinciale, e lo annuncia l'assessore all'Edilizia, Pietro Bondetti.

«Abbiamo approvato - dice l'assessore - quattro progetti esecutivi, che per la maggior parte riguardano la messa a norma degli edifici».

La quota maggiore andrà allo Scientifico, per il quale sono stati impegnati 840 milioni; seguono, in pratica ex aequo, il Cavour con 400 milioni, e l'Iti con due tranche da 250 e 198 milioni. «Nella scuola di corso Palestro - continua Bondetti - il progetto riguarda l'adeguamento alle norme di prevenzione incendi. I lavori s■■■ tanti e la durata prevista ■ di circa sei mesi».

Al «Faccio» di piazza Cesare Battisti il piano prevede l'ammodernamento dell'impianto di illuminazione, che deve essere adeguato alle norme Cei, con la sostituzione delle luci esistenti e la posa di quelle di emergen■■. Ma all'Iti verrà realizzato anche ■■ progetto di rete a gas per alimentare i laboratori e l'officina meccanica.

L'assessore all'Edilizia Pietro Bondetti annuncia nuovi lavori nelle scuole

Infine, ma non certo per impegno di spesa, anche il Cavour avrà la sua parte di adeguamento alla sicurezza. I lavori saranno infatti finalizzati al «consolidamento statico dell'ala nuova».

Conclude Pietro Bondetti: «Per l'assegnazione dei primi tre progetti ricorreremo all'asta pubblica, mentre al Cavour procederemo ■■■ una trattativa privata».

Inizio previsto delle ristrutturazioni estate del 2000. **(d. b.)**

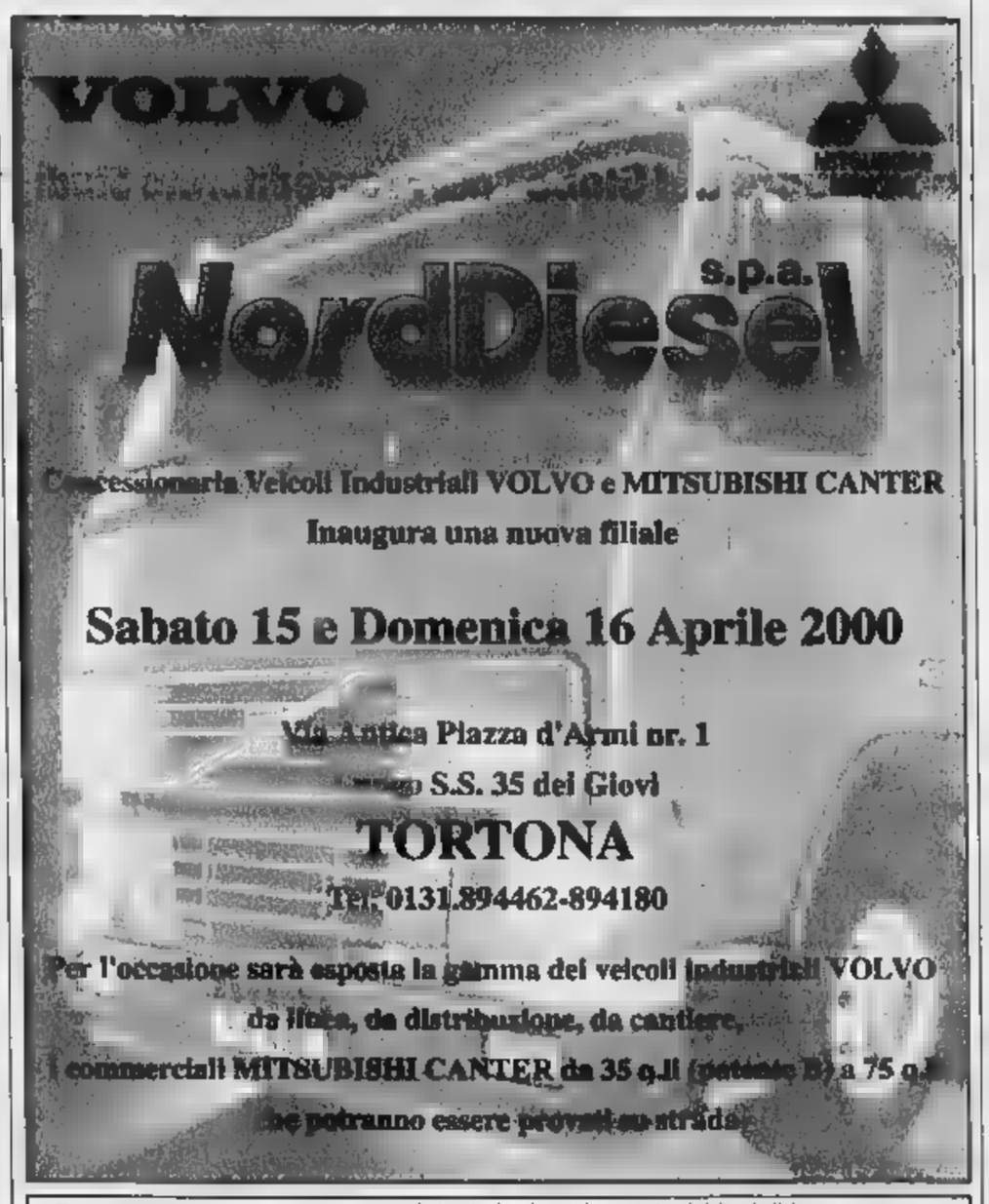

LETTERE AL DIRETTORE

I docenti ■■ Magni rispondono al Lirelli

Abbiamo esitato a rispondere alla lettera dei colleghi dell'Itis «S. Lirelli» comparsa su «La Stampa» del 26 marzo u.s. nella cronaca di Vercelli, sia perché una polemica è sempre sterile e improduttiva, sia perché quest'anno il nostro istituto è stato oggetto, per varie ragioni, di una «telenovela» che ci auguravamo finalmente conclusa.

Alcune precisazioni ci sembrano però doveroso. Non è una novità che l'istituto professionale, almeno nei corsi del primo anno, costituisca un «parcheggio» per ragazzi in ■■■ di assolvere l'obbligo scolastico o un «trampolino di prova» per altri per valutare l'opportunità di continuare gli studi. Anche per questo, ■■■ vanta al suo attivo un numero maggiore rispetto ad altre scuole di alunni in difficoltà e ■■ problemi di un disagio, che va ben oltre quello scolastico.

La complessa organizzazione interna legata anche all'articolarsi di quattro specializzazioni richiede per molteplici ragioni la presenza fisica di ■■ dirigente che provveda alla tempestiva comunicazione con le famiglie, indispensabile in certe situazioni, e che discuta immediatamente le problematiche al loro sorgere, anche se si tratta dal mattino alle 8,30. Una dirigenza non in loco comprometterebbe inoltre il rapporto costruito pazientemente negli anni ■■■ le industrie del territorio, rapporto che funziona davvero ed è una nostra «forza».

Queste ■■■ state ■ motivazioni della nostra richiesta, che non voleva sollevare putiferi, né scatenare guerre, né sottintendere minacce o disegni arcani. Rispettiamo i punti di vista dei colleghi dell'Itis e capiamo il loro stato d'animo, ma siamo stati profondamente amareggiati dall'uso della terminologia e dalle loro insinuazioni. In un prossimo futuro, più prossimo che futuro i due istituti saranno ■■■rpati. Ci sembra quindi il caso di seppellire le polemiche per porre solide basi a una collaborazione proficua, affinché dal nostro confronto si arricchisca la didattica a vantaggio dei ragazzi.

I docenti dell'Ipsia «G. Magni», Borgosesia

UTILI

AUTOAMBULANZE

Vercelli: 0161 213.000 Croce Rossa
Cigliano: tel. 0161 424 757.
Gattinara: tel. 0163 832.000;
Santhià: tel. 0161 92 91.
Trino: tel. 0161 ■■■■
Borgosesia: tel. 0163 25.333;
Crescentino: tel. 0161 841.122;
Volontari Soccorso Grignasco: tel. 0163 418.617

PRONTO SOCCORSO

Vercelli: S.Andrea, telefono 0161 593.333;
Ambulanza telefono 0161 217.000;
Gattinara: telefono 0163 822.245;
Santhià: telefono 0161 929 211.
Servizio emergenza sanitaria 118 esclusivamente per i Comuni dell'Usl 11.

GUARDIA MEDICA

Vercelli: telefono 0161 256.050;
Arborio: telefono 0161 86.384;
Borgosesia: telefono 0163 25.513;
Cigliano: telefono 0161 424.524;
Crescentino: telefono 0161 842.856;
Gattinara: telefono 0163 805.411;
Santhià: telefono 0161 929.200;
Trino: telefono 0161 829.585.

IGIENE E SANITA' PUBBLICA

Vercelli: telefono 0161 217.765;
Santhià: telefono 0161 929.212-929.227;
Borgosesia: telefono 0163 22.482;
Varallo: telefono 0163 52.486-52.092;
Gattinara: telefono 0163 822.364-822.367.

FARMACIE DI TURNO

A **Vercelli** ■■ è di turno con apertura obbligatoria (8-12,30 e 15-20 a battenti aperti; 12,30-15 e 20-9 a battenti chiusi e ■■ chiamata con ■■■ medica urgente): *Farmacia Comunale N. 4*, viale Garibaldi 90, tel. 0161 255.123.

Alice: *Dr.ssa Delfina Cristiani*, via IV ■■vembre 32, tel. 0161 770.057.

Borgo d'Ale: *Dr.ssa Anna Maria Ferretti*, via Matteotti 49, tel. 0161 46.259.

Crevacuore: *Dr. Carlo Cazzaniga*, via Matteotti 9, tel. 015 768.228.

■■■: *Dr. Martino Valmacco*, via ■■■ Emanuele 5, tel. ■■■■■.

CONSULTORIO PEDIATRICO

Vercelli: telefono 0161 256 792; ■■■■ telefono 0161 929.218; **Gattinara:** telefono 0163 822.975.

SERVIZIO VETERINARIO

Vercelli: telefono 0161 257.140-41.212;
Santhià: telefono 0161 929.263;
Borgosesia: ■■■■ 0163 52.486;
Gattinara: telefono 0163 822.344.

Kimberly-Clark Azienda leader nel mercato dei beni di largo consumo ■■■ i marchi **Scottex** e **Kleenex** ricerca per la propria unità produttiva sita in **Romagnano Sesia (No):**

MANUTENTORE MECCANICO

■ Candidato ideale ■ un giovane neodiplomato o ■■■ attestato di qualifica professionale ad indirizzo tecnico che ha ■■■■■ anche brevi ■■ significative esperienze lavorative inerenti la manutenzione di impianti anche complessi presso azienda manifatturiere operanti su cicli di lavoro avvicendati.
Sarà considerato titolo preferenziale la conoscenza della lingua inglese.
La Sede di l■■■■ è presso lo Stabilimento di Romagnano ■■■■ (No) ed è richiesta la disponibilità ad operare su turni.
Le persone interessate ■■■ pregate ■ inviare un dettagliato curriculum vitae, autorizzando ■ trattamento ■■■ dati personali ai sensi ■ella L. 675/96, sigiato ■■ ■■■■ e ■■■■■ con il Rif. 50/R, a:
Kimberly-Clark - Ufficio Personale - Stabilimento di Romagnano ■■■■
Regione S. Martino, 18 - ■■■■ Romagnano Sesia (NO)

Primaria azienda nel settore ■■■■■
AGENTI
per zona Vercelli Novara e Milano.
Si richiedono esperienza pluriennale e buona introduzione nel settore pubblico esercizi.
Telefonare per appuntamento al numero 0161.363780

I CD-ROM DELLA STAMPA
tutto compact LA STAMPA
CON L'ARCHIVIO COMPLETO DALL'ANNO 1998
www.lastampa.it

Si propongono alla carica Mauro Luigi Guenzino, Sandro Serasso e Antonio Graglia

Tronzano, corsa a tre per il sindaco

Ogni lista è formata da sedici candidati

Walter Camurati

Anche all'elettorato di Tronzano arrivano le ultime raccomandazioni dai tre candidati alla carica di sindaco: nello stesso ordine con cui compariranno sulla scheda elettorale sono Mauro Luigi Guenzino alla testa di «Uniti al centro per Tronzano», Sandro Serasso con «Nuove realtà per Tronzano-Serasso» e Antonio Graglia con «Insieme per Tronzano».

Ciascuna squadra è composta da 16 candidati. Quella di Mauro Luigi Guenzino comprende Daniela Alberto in Balegno, Nicola Arena, Pier Antonio Bonadonna, [illegible] Borro, Piero Borro, Giuseppe Boschiero, Gianni Bottaro, Marco Carlino, Luca D'Alessandro, Francesco Devecchia, Ottavio Di Napoli, Virgilio Domanico, Salvatore Ferrara, Giovanni Renditore, Emiliana Sallone e Mario Vinai. Sandro Serasso schiera Germana Musso in Donà, Filippo Barresi, Luciano Giuseppe Autino, Gian Enrico Locatelli, Antonio Piero Bongianino, Pietro Castellina, Mario Ernice Formaggio, Piero Furlan, Teresita Candida Rosso in Silvestro, Pier Angelo Rota, Giuseppe Limata, Simone Oltolini, Mariella Ferrero in Arrigoni, Gianmario Bianchi, Anna Maria Rotella in Trapasso e Rocco Coduti.

Questa infine la formazione di Antonio Graglia: Maria Luisa Ballini in Vedovato, Angelo Berlucchi, Claudio Bobba, Anna Maria Bobola vedova Lugli, Domenico Bono, Maurizio Cal, Alfonsino Cappuccio, Domenico Castaldo, Luciano Chemello, Elio Giorgio Daniele, Roberto Fontana, Silvana Garzone in Carnio, Pier Giovanni Occleppo, Dino Giuseppe Ravarino, Giorgio Soligo, Luciana Vallaro.

Ed ecco gli ultimi appelli dei tre candidati prima della tradizionale pausa di riflessione.

Mauro Luigi Guenzino, e tutti i componenti della sua lista, «rivolgono un doveroso ringraziamento a tutti i tronzanesi che durante questa campagna elettorale, dapprima contribuendo alla stesura del programma amministrativo, ed in seguito con attestazioni di fiducia e stima, hanno dato un senso a tutto il lavoro svolto».

Mauro Luigi Guenzino, Sandro Serasso e Antonio Graglia sono i candidati che si contendono la carica di sindaco

Prosegue Guenzino: «Chiediamo il voto dei tronzanesi, soprattutto e non solo dell'area moderata, per dare una speranza a una comunità che non identifica l'immobilismo con il realismo. Se premiati dal voto, realizzeremo gli impegni assunti: una comunità non va sfruttata per motivi elettorali o personali, ma semplicemente servita».

Sandro Serasso chiede il voto dei suoi elettori «per unire intorno al gruppo di Nuove realtà per Tronzano tutti i cittadini, con l'impegno di attuare le proposte contenute nel programma e di ridare ai giovani fiducia nel futuro. Insieme con i componenti della mia squadra mi impegno di ascoltare tutti, e a questo scopo aprirò immediatamente lo sportello ai cittadino al quale chiunque potrà rivolgersi per presentare i suoi problemi». Serasso punta inoltre a far confluire fondi europei su Tronzano per finanziare una serie di insediamenti artigianali e nuovi posti di lavoro.

Antonio Graglia, sindaco uscente, fa sapere che lui e la sua squadra ritengono «corretto rivolgersi a tutta la cittadinanza ricordando che si presenta al giudizio del voto avendo di aver governato con onestà e realismo, utilizzando al meglio le risorse finanziarie disponibili. I servizi offerti, gli interventi eseguiti, l'esperienza maturata sono la garanzia per proseguire ad amministrare il territorio. Sulla concretezza del lavoro svolto e del programma proposto, e non sulla fantasiosa propaganda, ci proponiamo al voto dei cittadini».

IN BREVE

INCIDENTE

Grave un automobilista

Incidente, ieri intorno alle 19,30, sulla statale Trossi all'altezza di Collobiano. Un uomo, alla guida di una Porsche, è finito fuori strada e ha rischiato di annegare. L'automobilista, di cui non è stato reso noto il nome, è stato estratto prima dall'ambulanza medicalizzata del «118» e poi portato con l'elisoccorso all'ospedale di Novara.

Ruba un'auto, arrestato

Pochi minuti dopo aver rubato un'auto, è stato bloccato da una pattuglia dei carabinieri e arrestato: a finire nei guai Tullio Piciano, 27 anni, muratore di Vercelli. Il giovane, processato ieri mattina per direttissima, ha patteggiato una pena di tre mesi e 400 mila lire di multa.

AMBULANTI

Salvoldi presidente Fiva

Il borgosesiano Enrico Salvoldi è stato eletto presidente Fiva-Ascom: sostituirà Vincenzo Tripodi, che ha lasciato la guida della Fiva dopo 12 anni di presidenza. Il nuovo presidente ha garantito il suo impegno nel superare un momento delicato per la categoria.

Antiquariato a Santhià

Si terrà il 28 maggio, il 25 giugno e 23 luglio il mercatino d'antiquariato, che il consorzio naturale «Santhià 2000 e oltre» ospiterà in corso Beato Ignazio a Santhià. Chi volesse aderire all'iniziativa può contattare Rosanna Ferro allo 0161-923759.

Riaperto il parco pubblico di Borgosesia

Pista di pattinaggio nel nuovo «Magni»

Il parco Magni è stato [illegible] una serie di servizi e strutture pubbliche

BORGOSESIA

E' stato riaperto Parco Magni, il grande polmone verde della città che negli ultimi due anni è stato profondamente riorganizzato. E come ogni volta che i cancelli sono stati schiusi al pubblico, anche in quest'occasione il panorama è mutato. E' stata infatti ultimata la pista polivalente costruita nella parte alta dei giardini pubblici, vicino alla ex serra e ai campi da bocce.

Si tratta di un terrazzo di cemento dove si può praticare il pattinaggio ma dove sarà anche possibile organizzare incontri all'aperto e concerti. La struttura è infatti in grado di sopportare il peso di palchi e di altri strumenti installati all'occorrenza per le varie manifestazioni.

Ma non è tutto. Presto verrà installato un nuovo cantiere, e sarà l'ultimo: con una spesa di sessanta milioni verrà riorganizzato lo spazio verde tra i locali della serra e i campi da bocce.

«Con questo intervento - spiegano dagli uffici comunali - termina l'ingente investimento che l'amministrazione ha dedicato a Parco Magni, un patrimonio della città che meritava di essere valorizzato. A questo punto l'area verde è divisa in due: una parte è stata dedicata all'ambiente e agli aspetti naturalistici, l'altra verso via Vittorio Veneto sono invece stati realizzati nuovi e importanti servizi».

Mentre i campi da bocce sono già disponibili e saranno curati dalla sbocciofila di Borgosesia, per il momento non ci sono novità per la gestione del bar, che sarà ospitato nei rinnovati locali della serra.

«Avremmo voluto affidarlo a un'associazione di Borgosesia - sostiene il sindaco Corrado Rotti - così gli eventuali utili potevano essere utilizzati per finanziare attività sociali, culturali oppure sportive. Nessun gruppo però si è fatto avanti concretamente dunque saremo costretti a indire una gara d'appalto». Così il bar sarà gestito direttamente dai privati, che pagheranno un affitto al Comune.

Infine un privato ha regalato alcune decine di papere. [i. fo.]

I buttafuori contestano l'accusa

Per i calci e pugni dicembre in Tribunale a Vercelli i bodyguard del Globo

VERCELLI. E' una notte del gennaio di cinque anni fa, il vercellese Joseph Donis è fermo accanto alla pista del Globo quando nella discoteca di Borgovercelli scoppia improvvisa una rissa. Accusa e difesa, che si sono fronteggiate oggi in Tribunale, fin qui sono d'accordo. Sulla seconda parte della ricostruzione, invece, affilano le armi. Joseph Donis, che ha sporto querela ed è seguito dagli avvocati Campisi e Mussato, sostiene di essere stato portato in un ufficio del locale: un buttafuori lo invita a seguirlo, poi chiude la porta a chiave, viene raggiunto da altri tre colleghi della discoteca e tutti si accaniscano per almeno un quarto d'ora a calci, pugni e sputi contro il cliente. Un quinto buttafuori, invece, mentre Donis sta andandosene tante scuse dal direttore, gli avrebbe affibbiato un ultimo pugno in pieno viso. Forse il primo bodyguard - dice il giovane, che in aula non è in grado di riconoscere tutti i buttafuori - lo ha confuso con uno degli esagitati della rissa, ma non si è certo profuso in spiegazioni.

Sulla vicenda, che ha portato i «gorilla» in aula con l'accusa di sequestro di persona e lesioni, il giudice monocratico Campese non è arrivato a un verdetto: ha invece nominato un perito, il dottor Prestinari, perchè si pronunci sulle lesioni (una prognosi di giorni, dice il vecchio referto) riportate da Donis. La difesa di Luca Vasconi, Massimo Disperati, Gaetano Magliano, Paolo Cagelli e Umberto Costarelli, tutti lombardi, contesta infatti ferite ed episodio. E il giudice, pm (il sostituto Pugliese), parte civile e difesa (tra gli altri sono al lavoro i legali vercellesi Somaglino e Cometti) l'esperto riferirà il 6 giugno. [r. m.]

La difesa: solo errore materiale

Sovvenzioni alterate Alla sbarra 2 dipendenti del Provveditorato studi

Il Provveditorato agli studi di Vercelli

VERCELLI. Sono accusate di falso e truffa ai danni dello Stato, e il giudice deciderà sulla loro innocenza o colpevolezza il 16 maggio, sentendo gli ultimi testi. Nel '91 le dipendenti del Provveditorato Giuseppina Carugno e Alda Gilardino avrebbero attribuito determinati punteggi ai candidati alterando (volutamente, secondo il capo d'imputazione) i dati della graduatoria del personale amministrativo della scuola. Secondo la difesa, i legali Scheda, Cardano e Raina, si sarebbe però trattato di un semplice errore materale, subito corretto. E' stata stralciata la posizione di una terza persona, presente in graduatoria, che avrebbe presentato uno stato di servizio alterato: il fascicolo torna al gip, per un difetto di notifica. [r. m.]

Giovane di Robbio

Senza biglietto prende a pugni la capotreno

. Non ha il biglietto, e quando la capotreno gli chiede i documenti, reagisce sferrandole un pugno in pieno viso. Succede l'altro pomeriggio, intorno alle 17, sul treno Vercelli-Pavia. E l'episodio costa una prognosi di tre giorni alla capotreno ferita, che abita a Tortona e che ha voluto concludere il viaggio prima di presentarsi in ospedale, e una denuncia al ragazzo, un diciannovenne di Robbio, con l'accusa di violenza, resistenza e interruzione di pubblico servizio.

La dipendente delle inizia a chiedere il biglietto ai passeggeri poco dopo la partenza dal treno da Vercelli. Il convoglio è pressi di Robbio quando la donna si rivolge al ragazzo, che non solo ha il ticket, ma quando la capotreno gli chiede un documento, reagisce il malo modo. Il convoglio si ferma, il ragazzo scappa ma viene subito raggiunto dalla polfer vercellese: scatta la denuncia, che comprende anche l'interruzione di pubblico servizio. Il treno, fermo in campagna, ha infatti accumulato 15 minuti di ritardo. [r. m.]

Dal direttivo regionale

Cgil Valsesia No alla linea anti-fusione

BORGOSESIA. Sconfitta la linea difensiva della Cgil valsesiana. Ieri il direttivo regionale ha votato l'ipotesi di organizzare a livello provinciale tutte le segreterie e di fatto questa scelta prevede lo smembramento della Camera del lavoro di Borgosesia. Gli uffici saranno accorpati a quelli di Vercelli mentre le sedi sul territorio saranno aggregate alle segreterie delle rispettive province: Novara per la zona di Romagnano e Grignasco, Biella per la Valsessera.

«E' stata votata - afferma il segretario della Cgil Valsesia Giovanni Beccaro - una proposta che penalizza i lavoratori e la nostra realtà».?Per modifiche sostanziali della struttura sindacale le votazioni devono raccogliere almeno i due terzi di consensi. Il direttivo regionale è costituito da 115 rappresentanti e la soglia da superare era quella dei 77 voti: «A favore ne sono stati contati 81 - aggiunge Beccaro - dunque poco più del minimo. Questa per noi è una sconfitta, ma non è ancora detta l'ultima parola. Ci batteremo fino alla fine per difendere l'autonomia». [i. fo.]

RTL TORINO

è la voce che ogni giorno ti racconta quello che accade nella tua regione. Notizie, sport, eventi, manifestazioni, mostre, mercatini ... insomma tutto quello che può essere di tuo interesse lo trovi in RTL TORINO!

Tel. 011 6524611
Fax 011 6524539

VER[illegible] FM 94.[illegible]

RTL TORINO LA RADIO CHE TI [illegible]

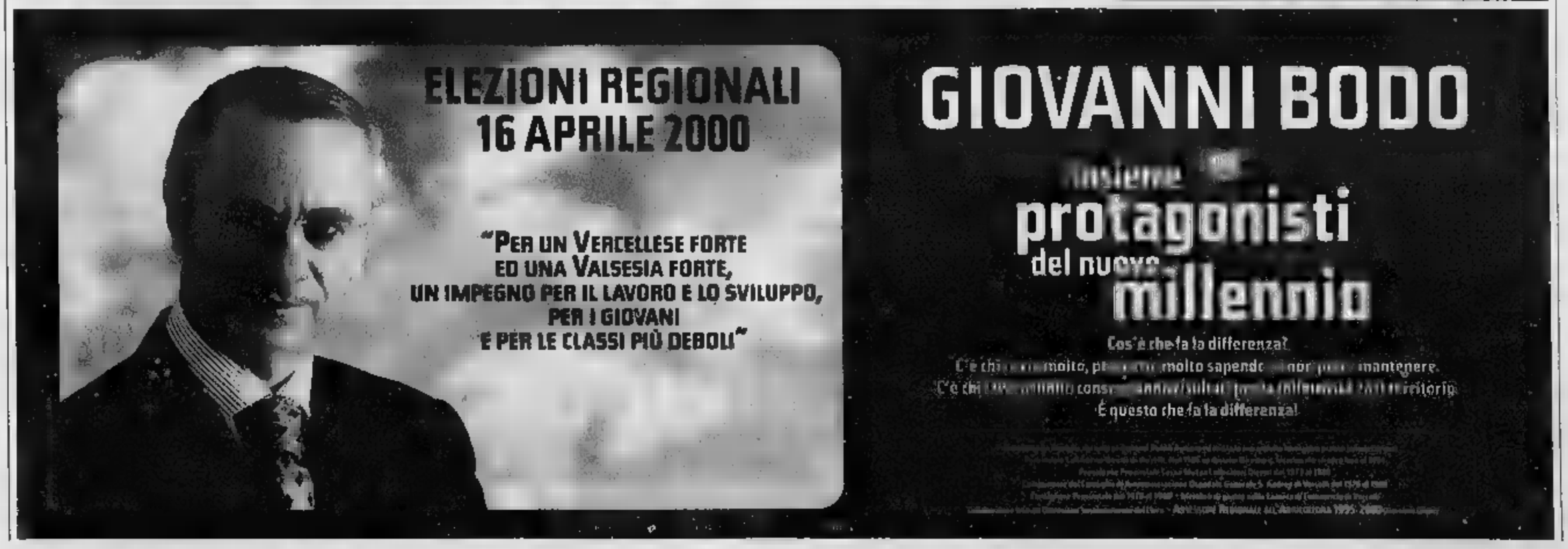

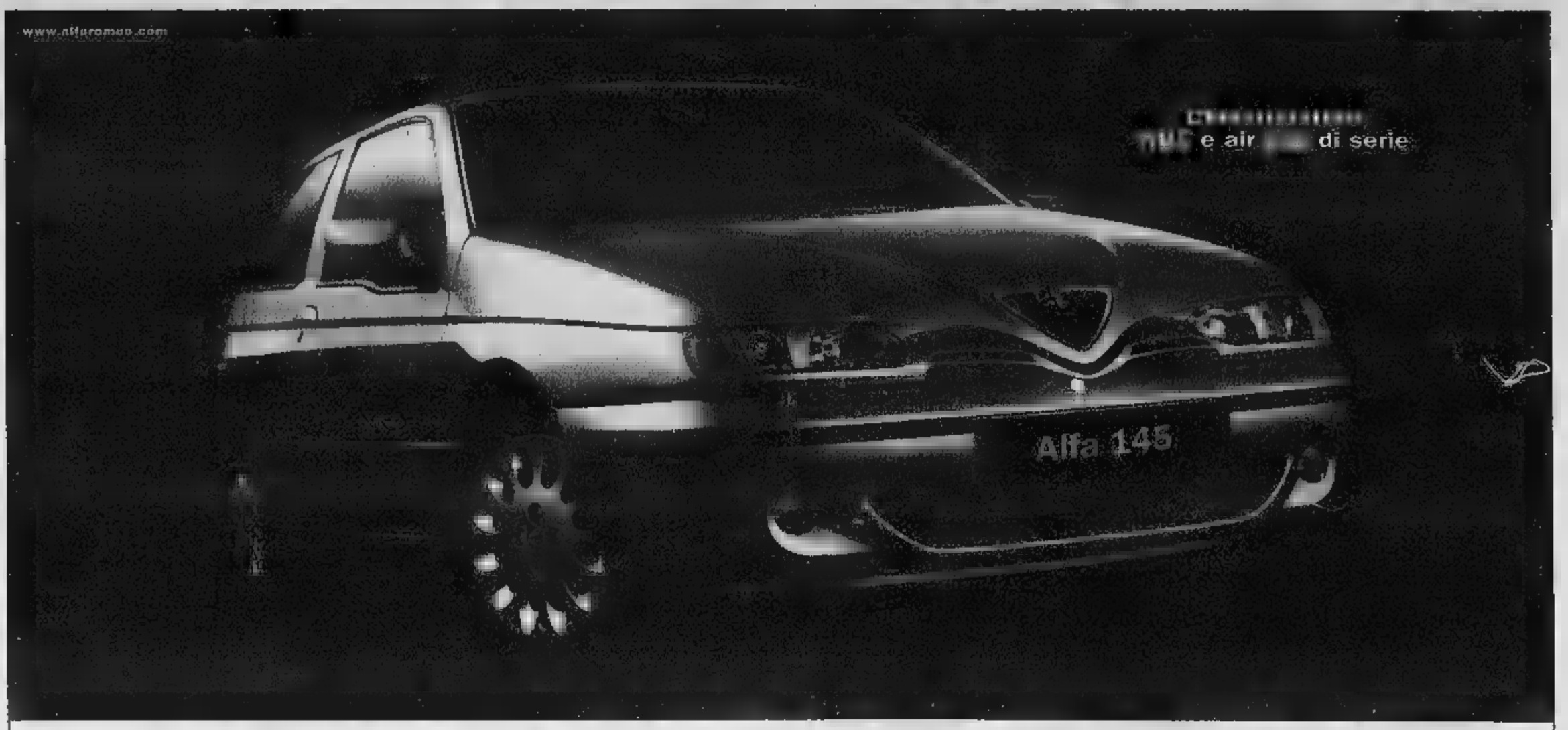

Alfa 145 Lasciati tentare.

fino al 30 aprile grandi vantaggi per chi sceglie Alfa 145, compresa la turbodiesel 1.9 JTD. L'iniziativa è valida anche su Alfa 146.

- 5 milioni in di listino con consegni usato non catalizzato zero*
- milioni supervalutazione consegni usato quotato su Eurotax Blu*
- milioni finanziamento in a tasso zero*

*Le offerte non sono cumulabili tra loro e valgono per chi ordina e immatricola le versioni 1.4 TS, 1.6 16 V, 2.0 TS, 1.9 JTD e 1.9 JTD. La quotazione dell'usato è rilevata a Eurotax Blu in vigore al momento. Esempio di finanziamento: importo L. 20.000.000 + 36 rate mensili da L. 565.600 + Spese gestione pratica più bollo L. 270.000 + T.A.N. 0% + T.A.E.G. 0,82%. Salvo approvazione SAVA. Per ulteriori informazioni consultare i fogli informativi disponibili e leggere di legge

ALFA 145 1.4 T.Spark L. L. 23.500.000 (€ 12.136,74 chiavi in mano I.P.T. esclusa) se consegni un usato non catalizzato che vale zero.

È un'iniziativa dei Concessionari Alfa Romeo

Alfa Romeo Services

AUTOTEAM
VERCELLI - Tangenziale Sud, 61 - Tel. 0161294319
www.autoteam.alfaromeo.com

GILARDI & C.
BORGOSESIA (VC) - Via G. Marconi, 42
. 016322566/21482

ENERGIA
GAGLIANICO (BI) - Via Cavour, 60
. 0152543034

ELEZIONI REGIONALI - 16 APRILE 2000

L'IMPEGNO DI GHIGO PRESIDENTE

- PER UN VERO FEDERALISMO CHE CONSENTA AL PIEMONTE DI GESTIRE LE PROPRIE RISORSE
- PER LA SICUREZZA DEI CITTADINI
- PER LO SVILUPPO DEL LAVORO, DELLE IMPRESE E DEL TURISMO
- PER UNA SANITA' VICINA ALLE NECESSITA' DELLA GENTE
- PER I GRANDI COLLEGAMENTI INTERNAZIONALI
- PER FARE DEL PIEMONTE UNA REGIONE D'EUROPA

Il Presidente Enzo Ghigo invita a partecipare all'incontro con l'On. Silvio Berlusconi in P.za Carignano a Torino - ore 18.

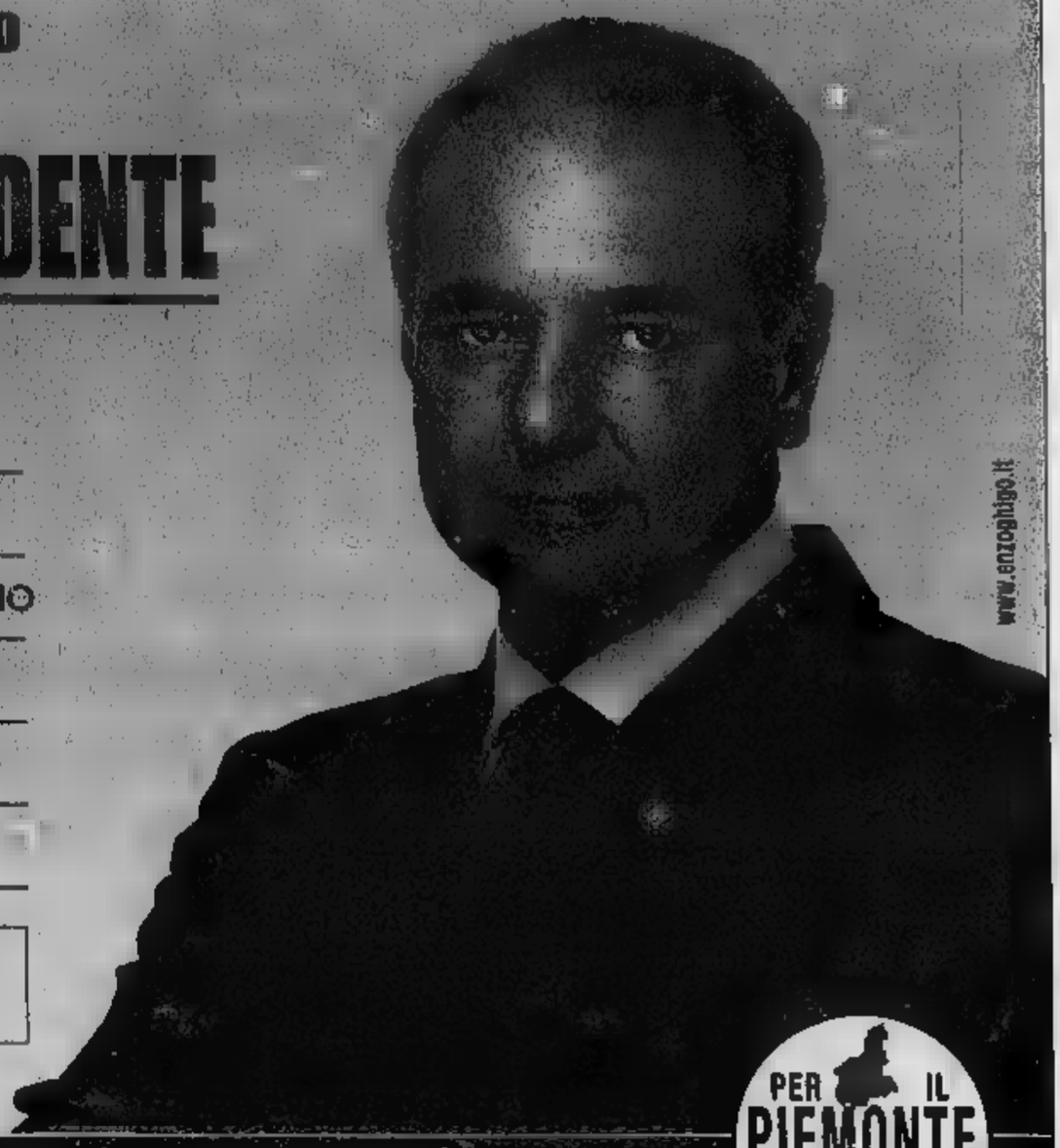

MESSAGGIO ELETTORALE - COMMITTENTE RESPONSABILE ON. G. DI FORZA ITALIA

PER IL PIEMONTE

IL PIEMONTE VUOLE CONTINUARE A CRESCERE

In campo a favore del Fondo Tempia la Nazionale Calcio tv

Gnocchi & c. allo stadio

Domani per la «partita del cuore»

BIELLA

Orazio Scanzio, presidente della giunta provinciale, che fronteggia Gene Gnocchi; poi il sindaco di Biella Gianluca Susta che sfida Walter Zenga mentre in campo, a controllare che il gioco sia lisccio, niente meno che il super-arbitro Pierluigi Pairetto.

Tutto questo è molto di più nella partita cuore, la seconda in quindici giorni, che vedrà a confronto la Nazionale Calcio Tv ed una rappresentativa biellese sponsorizzata dal Mirò Music club. Il tutto andrà a favore del Fondo Tempia che ha realizzato l'iniziativa anche grazie all'interessamento di Peppe Quintale.

L'appuntamento è allo stadio La Marmora domani pomeriggio alle 16 e per l'occasione un buon numero di biglietti è stato venduto dal diabolico Gabibbo che, la scorsa stagione in serie A Italia, fra un siparietto e l'altro, è riuscito a vendere 200 tagliandi in meno di un'ora.

E chi saranno gli atleti pronti a scendere in campo? La Nazionale Calcio Tv giocherà con una difesa a quattro in linea: a destra l'ex Gatto di vicolo Miracoli Franco Oppini e a sinistra l'«asmatico» Roberto Baffo Crema, il re delle televendite. Centrali l'inviato di Striscia la notizia, Valerio Staffelli ed il «papà» del Gabibbo, Lorenzo Beccati. Il centrocampo vedrà impegnati Corrado Tedeschi (in difesa) e Gene Gnocchi a ridosso delle punte ed infine nella zona nevralgica Peppe Quintale e l'intramontabile Walter Zenga. Il compito di mettere a segno il maggior numero di gol sarà invece affidato al dj Fargetta e a Stefano Tacconi.

E non solo. Si preannuncia ricca anche la panchina che vedrà alle prese con un tifo sfrenato il dj Ringo (immancabilmente accompagnato dalla moglie-mozzafiato Eleonoire Casalegno), il tuttomuscoli Edo Soldo, Jimmy Ghione, Massimo Giuseppe Alfredo Maria Buscemi e per finire in bellezza anche Bruno dei Fichi d'India.

Al termine dello show, dopo una cena in un noto hotel cittadino, una super-serata in discoteca, al Mirò di via Amendola, dove verrà festeggiato per il compleanno il mister della Nazionale Vittorio Fagioli. Assicurata in pista anche la presenza di Federica Panicucci. [p. g.]

Tacconi (in un'azione di gioco), tra i big di domani al La Marmora

Gli studenti vanno in onda

I ragazzi di otto istituti biellesi saranno protagonisti a Raisat3

BIELLA

Trecentocinquanta studenti delle superiori biellesi sbarcano in tv. Per cinque giorni (il 17, 18, 19, 27 e 28) dalle 15,30 alle 17,30 gli alunni di otto istituti della provincia saranno protagonisti del piccolo schermo. Il programma s'intitola «La scuola in diretta» e va in onda su Raisat3.

Si tratta di un'iniziativa del Ministero della Pubblica Istruzione in collaborazione con l'Ufficio Studi dei Provveditorati e che quest'anno ha coinvolto anche Biella. La provincia, grazie al supporto dell'Agenzia stampa di A.gio nella preparazione delle cinque trasmissioni in diretta, sarà rappresentata sulla tv via satellite da cinque scuole di Biella (Itc Bona, Geometri «Vaglio Rubens», Liceo Classico, Istituto «Santa Caterina», Liceo Scientifico) e il del circondario (Liceo Scientifico di Cossato, Istituti Sella e Motta di Mosso). I ragazzi avranno l'opportunità di entrare direttamente in contatto con i televisivi, diventando stessi autori, ospiti, conduttori e opinionisti insieme a tre scuole di Napoli.

Il tema discutere sarà «Mens sana in corpore sano» e farà riflettere sul rapporto mente-corpo, sui rischi legati all'eugenetica (cioè la scienza che studia il miglioramento della specie umana), sullo sport e sul volontariato come strumenti per equilibrare la mente. E poi sui chi dell'ecstasy, sul disagio giovanile e sui disturbi alimentari. Il progetto è stato coordinato dal professor Stefano Garlanda, Gianfranco Barile del Provveditorato) e da Luisa Cagna di A.giò. [g. co.]

Parla il neo responsabile per Biella

«La presenza Enel sarà sempre forte»

BIELLA

«Ho accettato il trasferimento con molto entusiasmo, anche perché Biella è una delle provincia più importanti per la nostra azienda, sulla quale ha investito da tempo molte risorse. So che c'è molto da fare, ma spero essere in grado di dare continuità al lavoro già svolto dai miei predecessori». Chi parla è Antonio Cardetta, 51 anni, dallo scorso 15 marzo nuovo direttore responsabile dell'Enel Biella, subentrato a Roberto Pianta.

L'ingegner Cardetta, già responsabile della di Rivoli, è approdato al settore della distribuzione dopo avere fatto numerose esperienze nel campo della ricerca e dell'impiantistica, soprattutto in Lombardia e in Sardegna.

A Biella arriva però in un momento particolare, con i biellesi preoccupati e polemici nei confronti dell'Enel per essere stati aggregati alla direzione di Ivrea (responsabile l'ingegner Grida), che comprende la città eporediese, Ciriè e, appunto Biella. Mentre in molti avevano sperato di vedere il centro laniero assurgere al ruolo di popolo strategico dopo lo sganciamento da Novara, che comprendeva anche vi Ligure, Alessandria, Vercelli, Verbania e Borgomanero.

«Ho letto qualcosa in tal senso, e mi ha preoccupato. Ma spero - ha proseguito il neo-direttore - di chiarire presto ogni equivoco. In realtà la decisione di ridisegnare l'assetto dell'energia elettrica Italia è stata presa dall'Authority e dagli azionisti di maggioranza che fanno capo al ministero del Tesoro. Strategie politiche che hanno portato a favorire nuove realtà protagoniste nella produzione, trasporto e distribuzione dell'energia elettrica. Una scelta, quella aggregare Biella a Ivrea, sicuramente dolorosa anche per noi, ma che non comporterà alcun calo di attenzione nei confronti di questo territorio, dove confermiamo tutti gli impegni già presi a suo tempo di potenziamento e miglioramento della rete di distribuzione e del rapporto complessivo con tutte le realtà biellesi. Posso garantire che la presenza dell'Enel a Biella sarà sempre forte».

Intanto è smentito lo smembramento dell'attuale apparato tecnico. Mentre è stato confermato il trasferimento degli uffici di via Dal Pozzo alla palazzina di via Rigola: «In questo caso - ha concluso Antonio Cardetta - abbiamo già un piano per cercare di limitare i disagi degli utenti, soprattutto di quelli meno giovani e senza mezzi di trasporto, che comprende il potenziamento dei numeri verdi, tanto da consentire all'utente di risolvere la maggior parte dei suoi problemi direttamente al telefono e senza spese ulteriori. [f. p.]

Antonio Cardetta, responsabile Enel

Le modalità

I contributi per il canone d'affitto

BIELLA. Un bando di concorso per l'assegnazione di contributi per il pagamento del canone d'affitto. Le domande vanno presentate entro il 19 maggio al settore Servizi sociali del Comune, in via Battistero. Il modulo per la domanda (non occorre presentare altri documenti, salvo le certificazioni di invalidità e di malattia), viene pure distribuito in Comune.

Possono fare domanda coloro che fruiscono di reddito lordo complessivo dell'intero nucleo familiare non superiore alla somma di due pensioni integrate al minimo Inps, il cui canone affitto incida detto reddito almeno per il 14%. Il reddito percepito viene considerato diminuito di 1 milione per ogni figlio a carico.

Inoltre chi fruisce di un reddito lordo complessivo dell'intero nucleo familiare non superiore al vigente limite per l'accesso all'edilizia residenziale pubblica, di cui all'articolo 2, comma 1, lettera c) della Legge regionale 28.3.1995, n. 46, il cui canone d'affitto incida detto reddito almeno per il 20%. Ai fini del calcolo del reddito familiare, il reddito di lavoro dipendente o pensione viene considerato nella misura 60%. Sul reddito così determinato viene, inoltre, operato un abbattimento di 1 milione per ogni figlio a carico.

Il limite di reddito vigente varia, in base alla composizione del nucleo familiare, tra i 18 milioni 796.000 per le famiglie fino a due componenti e milioni 073.600 per famiglie di cinque o più componenti. È importante ribadire che per il rispetto di tali limiti il reddito da lavoro dipendente o pensione viene considerato solamente nella misura del 60%. [f. p.]

DALLA PROVINCIA

COGGIOLA

Ancora ritardi per i lavori della palestra comunale

I lavori di costruzione della nuova palestra avrebbero dovuto essere ultimati entro il 31 dicembre scorso l'amministrazione ha concordato con l'impresa una proroga fino al 31 marzo. Imprevisti e contrattempi hanno però fatto nuovamente slittare la data di consegna dell'opera. La struttura, che costerà circa 1.400 milioni (sempre che i contrattempi non vadano a incidere negativamente sulle previsioni di spesa) offrirà posti a sedere e 500 in piedi: oltre a servire le scuole fungerà da salone polivalente nel quale saranno ospitati competizioni sportive, eventi ricreativi e culturali. [m. ch.]

CURINO

Una domenica ecologica per ripulire il paese

Comune e Pro loco saranno impegnati, domenica, nella giornata ecologica. Ritrovo alle 8,30 al laghetto Gabella: i volontari, suddivisi in gruppi, dovranno ripulire alcuni angoli del paese mentre altri, dotati furgoncini, saranno incaricati di raccogliere i rifiuti e depositarli accanto al municipio. In caso di pioggia la manifestazione rinviata. [m. ch.]

Composter, il scade la domanda di assegnazione

Scadrà il 30 aprile il termine per la presentazione della domanda per l'assegnazione dei contenitori di compostaggio dei rifiuti organici. I richiedenti, residenti o domiciliati nel territorio di competenza della Comunità montana Valle di Mosso, dovranno compilare il modulo prestampato reperibile presso gli uffici dell'ente. I composter saranno distribuiti, fino ad esaurimento, sulla base di una graduatoria che la Comunità montana stilerà tenendo conto della data di inoltro delle domande. [m. ch.]

ELETTORALE

GIANCARLO ZAMBONI

52 anni, nato a Borgosesia (vc) il 07/03/1948, sposato con Anna Alberti, ha due figli, e' sindaco di Quarona 1975, in Comunita' Montana Valsesia dal 1980 1985, e' eletto consigliere provinciale in Provincia Vercelli ultime consultazioni.
1997 e' inoltre presidente Promovalsesia s.r.l., il gruppo di azione locale che ha il compito di il programma comunitario LEADER II.

comitato responsabile giancarlo zamboni

DEMOCRATICI DI SINISTRA

LA CONCRETEZZA
DI UN
AMMINISTRATORE
DI LUNGO CORSO
E DI UN
IMPRENDITORE
PER RILANCIARE
L'ECONOMIA,
LA QUALITA'
DELLA VITA,
I VALORI DELLA
NOSTRA REGIONE.

buzzi

Collezioni Primavera 2000

...per la donna...

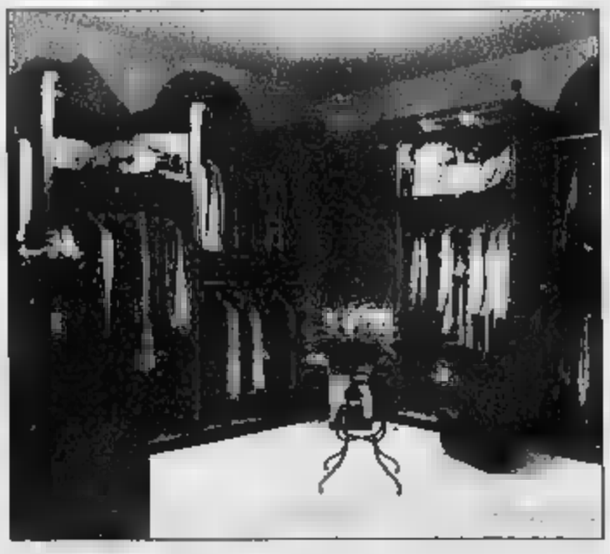

Per uomo e donna le collezioni di Armani, Versace, Ferré, Cavalli, Moncler e Allegri.
Per l'uomo elegante camicie misura Sonrisa e abiti Pal Zileri, Giorgio Armani e scarpe Church's.
Per la donna elegante Genny, Gianfranco Ferré Studio, le maglie di Pier Antonio Gaspari e Per Esteso.
In un ambiente più rustico lo sportswear di Gant, Bostonian, Woolrich, Barbour, Piero Guidi.
Pelletteria Pineider, profumi Penhaligon's

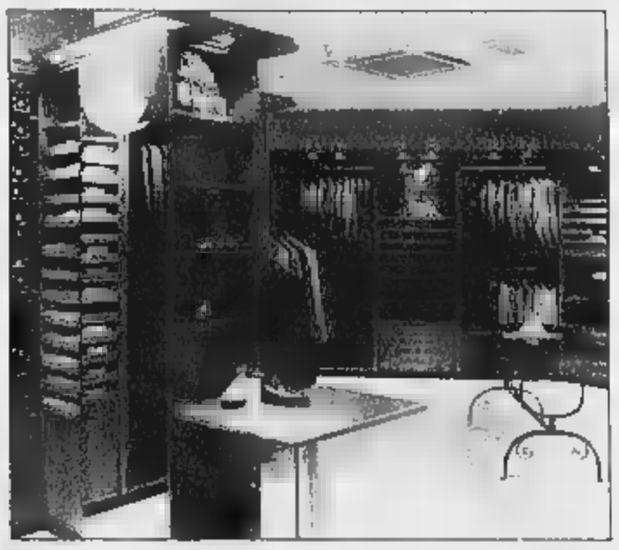

per l'uomo...

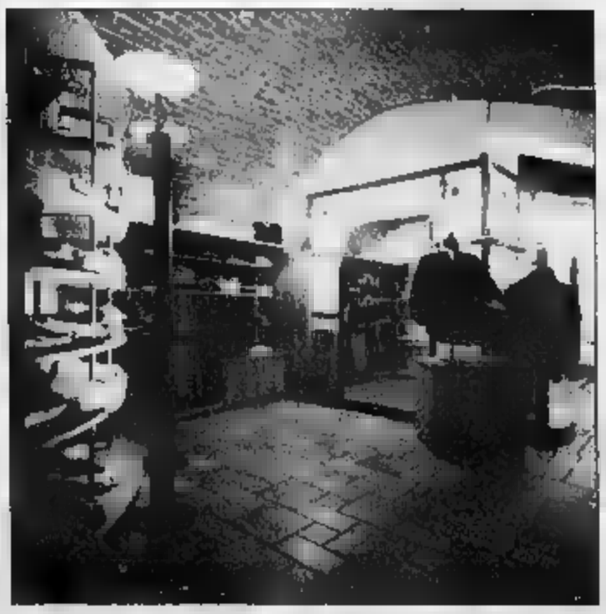

... e per lo sportivo

buzzi *Via palestro, 1 - Ivrea - Tel. 0125 - 480.64*

Dolci Advertising

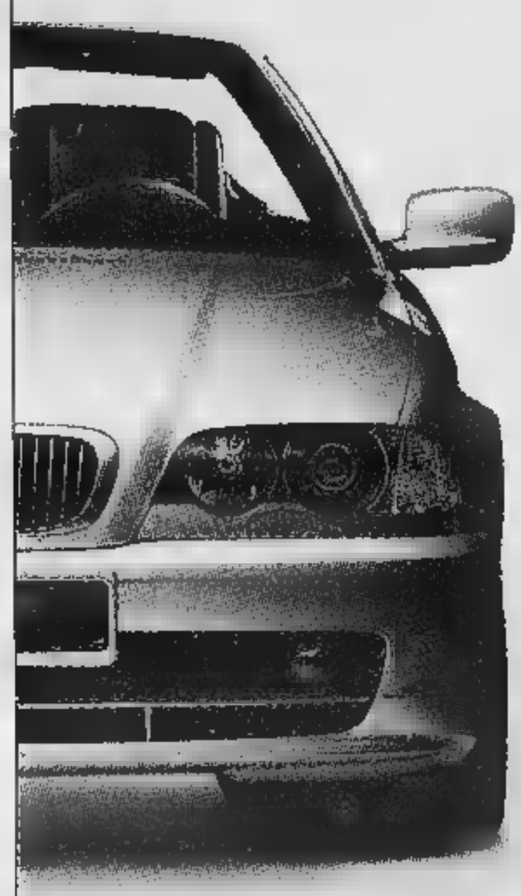

Il 14 aprile vi accorgerete che non tutto è stato ancora scoperto.

(E qualcosa non lo sarà mai)

BMW e Castrol. Incontro al vertice della tecnologia

www.bmw.it

Venite a scoprire insieme la nuova BMW Serie 3 Cabrio e la BMW C1.
Venerdì 14 aprile, presso la Concessionaria

Biella Auto
Via XXV Aprile, 35
Tel. 0163 25801
BORGOSESIA
(VC)

Piacere di guidare

MESSAGGIO ELETTORALE - COMMITTENTE [redacted] ON. S. [redacted] DI FORZA ITALIA

UNA SCELTA DI CAMPO

Torino, 14 aprile - ore 18.00 - Piazza Carignano

Silvio BERLUSCONI

Presidente di Forza Italia

FORZA ITALIA

chiude la campagna elettorale

FORZA ITALIA

parteciperanno:

On. Enzo GHIGO

Candidato alla Presidenza della Regione Piemonte

On. Roberto ROSSO

Coordinatore Regionale di Forza Italia

Committente: Movimento Politico Forza Italia - On. Giovanni Dell'Elce

Domani sera nel Novarese l'antica rappresentazione sacra nata nel 1729

Sabato di Passione a Romagnano

I quadri sono interpretati da trecento figuranti
Previste tre repliche per l'edizione del Giubileo

ROMAGNANO SESIA

La Passione di Romagnano diventa evento teatrale nell'anno del Giubileo. Ha origini antichissime: la prima edizione risale al 1729. E nel corso dei secoli si è confermata un allestimento di alto livello, tanto che oggi è inserita nell'«Europassion», l'associazione dei Comuni che organizzano queste manifestazioni. Merito anche dell'accurato lavoro svolto dal comitato promotore. Per l'edizione del Duemila si stanno studiando i sedici quadri che compongono il racconto già dallo scorso ottobre.

Il Venerdì Santo a Romagnano è sempre stato un evento di grande richiamo per il pubblico: e quest'anno i trecento figuranti, lo scenario suggestivo del ponte medioevale, i costumi ben curati nei dettagli, promettono un'edizione speciale. Viene rappresentato in anni dispari, ma la scadenza giubilare lo ha fatto diventare un appuntamento anche per il 2000. E per questa edizione speciale sono stati disposti 1500 posti a sedere. La Passione di Cristo verrà rievocata in tre serate, dalle 20,30: domani, vigilia della domenica delle Palme, Sabato Santo 8 aprile, e Lunedì dell'Angelo 24 aprile.

Trecento i figuranti chiamati a rievocare, in queste tre serate, gli episodi della Passione che prenderà vita nell'area del ponte medioevale. La zona del ponte verrà illuminata in modo suggestivo e i quadri si svolgeranno sotto le varie arcate: è prevista anche una scenografia «virtuale» con immagini delle cappelle del Sacro Monte di Varallo Sesia.

Confermati gli interpreti principali della Passione: Massimo Moia è il Cristo, Silvano Baraggioni è Giuda, Alberto Peroni vestirà i panni di Pilato, Marco Ferraris interpreta Erode, Maria ha il volto di Carla Nobili. Qualche variazione è stata introdotta anche nel testo originale recitato a Romagnano. Non ci sarà ad esempio la figura del Governatore, tradizionale della Passione.

L'ingresso costa 20 mila lire per gli adulti, 15 mila il ridotto. I posti si possono prenotare al numero 0163/833483, nei giorni feriali dalle 9 alle 12 e dalle 14 alle 18. [c. m.]

Una scena dell'edizione '99: quest'anno sono riconfermati gli attori principali

COSTA AZZURRA

«Montecarlo Open 2000» tra tennis e Belle Epoque

Giancarlo Spadoni

MONTECARLO

La sua storia tocca tre secoli, rara caratteristica per un avvenimento sportivo e mondano insieme, tuttavia ancora vivo e vegeto come non mai. E' il tradizionale torneo di tennis di primavera, quest'anno si chiama MonteCarlo Open 2000, e va dal 15 al 23 aprile, di cui prima edizione si è giocata nel 1897. Non solo è vivo e sempre grande, ma ha mantenuto inalterato il suo scenario di esclusiva bellezza paesaggistica e quel suo allegro fascino fiabesco-nobiliare, tant'è che nel proprio sito internet (www.mcopen.org) il orologo recita pomposamente «SAS il Principe Ereditario Alberto di Monaco annuncia ufficialmente l'ingresso del tennis e del torneo di MonteCarlo nel ventunesimo secolo».

Da quest'anno il Montecarlo fa parte del «Tennis Masters Series», nato dalla ristrutturazione del circuito del grande tennis. Del Tennis Masters fanno parte i nove più grandi tornei del mondo, a parte i 4 del grande slam, ai quali tutti i più forti tennisti del ranking devono iscriversi, da Agassi e Sampras in giù. Di questi tornei il Montecarlo è il primo che si gioca in Europa, e quest'anno il calendario del tennis l'ha ricollocato nella settimana di Pasqua, com'era tradizione al tempo della Belle Epoque.

Il campione statunitense André Agassi (nella foto con Steffi Graf) è tra i prestigiosi iscritti al torneo che inizia sabato

AOSTA

Noa, voce regina d'Israele illumina la notte del Palais

SAINT-VINCENT. E' la voce regina d'Israele, fresca reduce dall'esibizione a Sanremo, dove milioni di persone hanno potuto ascoltare l'interpretazione di «Beautiful that way», inserita nella riedizione della colonna sonora di «La vita è bella» di Roberto Benigni. Noa, 31 anni, nata in Israele ma trasferitasi negli Stati Uniti bambina, sarà in concerto domani sera al Palais di Saint-Vincent, nell'ambito della Saison Culturelle della Regione Valle d'Aosta.

Quando, a 17 anni, Noa è tornata in Israele per i 24 mesi di servizio militare, ha scoperto la capacità di stabilire un contatto con il pubblico. E' stato l'insolito inizio della sua carriera nel mondo dello spettacolo. Si è iscritta a una scuola di musica incontrando il suo attuale partner artistico, Gil Dor. Il duo conquista presto la fama in Giappone, poi in Italia dove nel 1994 si esibisce anche in Vaticano. Seguono la Spagna, l'Inghilterra e la Francia. Sempre in prima nel dialogo per la pace, Noa presenterà il suo nuovo album «Blue touches Blue». L'appuntamento domani è per le 21. I biglietti costano 25 mila lire e saranno in vendita, a partire dalle 19,30, alle casse del Palais. [s. ser.]

La cantante israeliana Noa

DOLCE E SALATO di PAOLO MASSOBRIO

L'etichetta sulle carni assicura trasparenza

L'etichettatura, i nomi, la comunicazione al consumatore, sono gli oggetti del contendere delle battaglie alimentari di questi tempi. Da una parte sono schierati i produttori delle campagne europee che vogliono dare al consumatore il maggior numero di nozioni possibili su ciò che acquistano; dall'altro ci sono i poteri forti che vorrebbero dire proprio tutto. Sulla carne, ad esempio, è bene che gli acquirenti sappiano se si tratta di un animale maschio o femmina; peggio ancora l'età in cui è stato macellato e possibilmente nulla sulle origini e provenienza. E questo è il «desiderata» dei commercianti di carni a livello mondiale.

Come contraffensiva il Co.Al.Vi. (Consorzio Allevatori Bovini di Razza Piemontese) ha deciso di dotare tutte le macellerie convenzionate di una bilancia che emette un lungo scontrino fiscale con tutte le nozioni possibili ed immaginabili, fino alla stalla di provenienza. La medesima strategia ha deciso di adottare Asprocarne Piemonte, la più grande associazione di allevatori del Piemonte, che sull'etichettatura delle carni ha addirittura organizzato un convegno, sabato scorso a Fossano, per annunciare che è ben auspicato il passaggio dalla comunicazione volontaria a quella obbligatoria, con le notizie ben impresse su ogni confezione di carne acquistata. E visto che siamo nei pressi di Fossano e Carrù, due città che evocano nel consumatore il gusto della tenera carne di razza bovina piemontese, ecco due ghiotti indirizzi dove i macellai, oltreché cultori, sono anche artisti del taglio. E attenzione: basta uscire al casello di Carrù o di Fossano, sulla Torino-Savona, e le macellerie si presentano comodamente «a portata di deviazione».

Macelleria Barberis - Fossano (CN) - Via Marconi, 89 - tel. 0172/61827 - Macelleria Chiapella - Carrù (CN) - Via Mazzini, 1 - tel. 0173/75144

«La Sovrana» è il nome della colomba classica, che Albertengo di Torre San Giorgio produce nel suo laboratorio con spaccio annesso. Piace per la fragranza della pasta e per la ricchezza di canditi e uvetta. Per chi invece vuole ripetere il gusto del panettone aromatizzato, gli Albertengo producono anche la colomba al Moscato. Tra gli artigiani «emergenti» segnaliamo anche Bonfanti di Villafranca Piemonte, autore di un'altra colomba classica di eccellente livello. Tutti questi campioni, ovviamente, sono disponibili nella rassegna ghiotta del «Trovarobe»: Torino Stramia di Sommariva del Bosco.

Albertengo - Torre San Giorgio (CN) - tel. 0172/921028 - Chiuso: domenica. Colomba «Sovrana»: 25.000 al kg.

Stramia - Sommariva Bosco (CN) - via Vitt. Emanuele, 9 - tel. 0172/54230.

VERCELLI

Arriva l'ugola-mito dei «Matia Bazar»

BORGOVERCELLI. Antonella Ruggiero è ospite stasera, dopo le 22,30, al dancing «Il Globo» di zona bivio Sesia. Voce indimenticabile dei Matia Bazar, dopo la decisione di abbandonare il gruppo nell'89, per diversi anni è rimasta lontana dai palchi della musica leggera, dedicandosi agli affetti familiari e ai viaggi per il mondo.

Il suo primo album dopo il ritorno sulle scene (questa volta da solista) porta l'emblematico titolo di «Libera» e risale al '96. Nell'estate dell'anno successivo, è entrata in studio per lavorare ad una raccolta in cui ha racchiuso le più significative canzoni dei tempi dei Matia Bazar. In quell'operazione di recupero Antonella Ruggiero si è avvolso di alcuni gruppi sulla cresta dell'onda. Dalla Banda Osiris per rendere «Mister Mandarino», ai Subsonica con «Un'ora d'amore» e ai Bluvertigo per «Fantasia». E con Rapsodija Trio ha riconfezionato uno dei brani più affascinanti del XX secolo, «Vacanze Romane».

Al Festival di Sanremo la cantante è classificata al secondo posto con «Amore lontanissimo» (sua e di Roberto Colombo), mentre l'anno scorso si è guadagnata ancora l'argento con «Non ti dimentico», composta sempre da lei e da Colombo con l'aggiunta di Kabollà. [g. bar.]

Antonella Ruggiero è ospite al Globo

BIELLA

I ritratti d'autore firmati dalla Mulas

SORDEVOLO. La Serra dei Leoni, a Villa Cernigliaro, ha spalancato i battenti per ospitare una nuova mostra fotografica che si concluderà a fine . In esposizione ritratti in bianco e nero di Luciana Mulas.

La rassegna, una chicca per gli appassionati del clik è intitolata «Foto in punta di penna» ed è stata realizzata da Zero Gravità in collaborazione con la Provincia e con il contributo dei comuni di Biella e Sordevolo. Alle pareti le immagini realizzate dall'artista durante il suo incarico di fotografa ufficiale alla Biennale del Cinema di Venezia e del Piccolo Teatro di Milano. Scatti celebri, che raccontano il mondo dello spettacolo degli ultimi 35 anni. Il regista Robert Altman a fianco del collega Michelangelo Antonioni o le insuperabili Claudia Cardinale e Sofia Loren «convivono» con la cantante Gianna Nannini o il padre della pop-art Andy Warhol. I ritratti di taglio impressionistico rivelano una estrema semplicità di forme. Non ne viene tuttavia esclusa l'osservazione critica del personaggio e dalla sua psicologia, più o meno influenzata dal consumismo pubblicitario. [p. g.]

Antonioni ritratto da Luciana Mulas

ALESSANDRIA

Fotografie in mostra e Yo Yo Mundi «live»

ALESSANDRIA. C'è un'esibizione degli Yo Yo Mundi, questa sera, all'inaugurazione della mostra internazionale «I giovani, il mondo, la fotografia», inserita nel programma di Big Torino 2000. Il concerto, alla 21,30, nel chiostro interno dell'ex convento di San Francesco, in via XXIV Maggio. Con il gruppo acquese suona per l'occasione anche il chitarrista blues genovese Paolo Bonfanti, di cui è uscito da poco l'album «On the outside».

Gli Yo Yo Mundi, dopo aver partecipato alla realizzazione dell'ultimo disco di Ivano Fossati, stanno portando in giro un tour elettro-acustico dal suono grezzo e naturale che ha suscitato molta curiosità ed interesse. La nuova scaletta è caratterizzata da brani veloci, divertenti ed energetici, che sono stati riarrangiati per l'occasione in chiave più acustica. Simona Carando affianca l'inconfondibile voce solista di Paolo Archetti Maestri, poi la formazione schiera Fabio Martino con l'inseparabile fisarmonica, Andrea Cavalieri al basso ed infine Eugenio Merico alla batteria. [b. v.]

ASTI

Stasera un brindisi nel salotto di Alfieri

ASTI. Nel salone settecentesco di palazzo Ottolenghi stasera si potrà incontrare Vittorio Alfieri, chiacchierare con lui e brindare con Asti spumante. Lo consentono i «Salotti Alfieriani», organizzati dall'assessorato alla Cultura del Comune con la compagnia «Società precaria dell'arte» diretta da Gianfranco Violato.

Il palazzo non è molto distante dalla casa in cui nacque e visse il trageda astigiano, da un paio d'anni chiusa per lavori di ristrutturazione. Nel salone degli specchi si potrà rivivere l'atmosfera di un salotto letterario del Settecento, animato dalla contesse d'Albany, amante di Alfieri, e da altri personaggi, rigorosamente in abiti dell'epoca, interpretati da giovani attori. Ci sarà anche Domenico Cimarosa e Giovan Battista Sammartini, scelta dal musicologo Arturo Sacchetti e interpretata dalla violinista Gail Janet Thomas e dal pianista Francesco Actis.

L'ingresso è libero, fino all'esaurimento dei posti (occorre prenotare allo 0141/594.178).Durante la serata si potranno anche degustare i cioccolatini «Alfierini». [c. f. c.]

La versione italiana dell'opera rock domani alle 21 in programma a Biella

Il sipario si alza sul musical mito

Al Sociale è di scena «Jesus Christ Superstar»

Giovanni Barbar

BIELLA

E' per domani sera al teatro Sociale, con inizio alle 21 la versione italiana dell'opera rock «Jesus Christ Superstar» di Webber & Rice. In scena la Compagnia dell'Olmo.

Si spiega nel programma di scena di questa rappresentazione della Passione: «Dopo diversi esperienze artistiche e la creazione del gruppo sotto l'etichetta de "La Carovana" abbiamo messo in scena vari musical. "Pinocchio" e "Robin e Marian". Ed anche una prima versione di "Jesus Christ Superstar". In occasione dell'anno di Giubileo, sono stati creati nuovi testi, con un evidente miglioramento nel rapporto versi-musica-recitazione».

Suggestive le sceneografie che raffigurano una piccola Gerusalemme con i suoi palazzi, con aggiunta di paesaggi mediorientali. I cento costumi in scena sono frutto di una ricerca accu-

L'adattamento e la regia sono di Dario Boltrame, con la collaborazione di Arturo Villone e le coreografie di Anastasia Pesaro. Sul palco ci saranno una ventina di interpreti solisti, un corpo di ballo con dieci dancers ed altrettanti interpreti che formano la sezione corale.

«Jesus Christ Superstar» verrà rappresentato domani sera a Biella

«Jesus Christ Superstar» con la Compagnia dell'Olmo verrà replicato venerdì 21 (alle 21) in piazza Cav (piazza del Mercato) a Buronzo. E nella serata di giovedì 25 maggio lo spettacolo sarà rappresentato anche in piazza Cavour a Trecate.

Per informazioni si possono chiamare i numeri 0163. 417.338 e 0163.450.304.

La Compagnia dell'Olmo è impegnata in progetti a carattere benefico e di solidarietà. Per tutto il 2000 gli attori reperiranno fondi per la costruzione di pozzi artesiani nella missione di monsignor Adriano Ciocca Vasino, che si trova nella regione brasiliana di Floresta.

Al Don Minzoni c'è il «Devadatta»

BIELLA. Domani sera al Don Minzoni, va in scena il Gruppo teatro Devadatta. La compagnia, alle 21, propone lo spettacolo in due atti intitolato «Les portes immaginaires».

La storia dei guitti italiani, approdati in Francia per recitare uno spettacolo in francese vedrà protagonisti danzatori, musicanti, giocolieri che giunti a Parigi attendono con impazienza il ritorno del loro capocomico (il grande Giano), partito per stringere nuovi contatti con impresari e teatri in vista dell'imminente stagione. La situazione è bloccata, nessuno sa cosa fare, tornare in Italia non è più possibile, senza il capocomico il progetto è fallito. In attesa del grande Giano si continua a provare lo spettacolo stancamente, con poca e con un'ansia crescente. La commedia ruota così attorno ad un dilemma che incombe ma che rende tutti più vicini. **(r. mo.)**

Quarta rassegna

Canti corali domani sera a Valduggia

VALDUGGIA. E' in cartellone domani la quarta di canto corale presentata dal Comitato Centro Incontro di Val- a sotto il titolo «La..."Primavera"... vien cantando», dove le virgolette per la primavera sono d'obbligo in quanto il riferimento va alla corale quaronese presente alla serata: il coro Primavera, appunto. Il rendez vous è previsto per le 21 nella chiesa parrocchiale di Santa Maria. Oltre al coro di Quarona si esibiranno anche i Goti'c di Santhià. Questo è il programma presentato dal coro Primavera: «Ave Maria» di De Marzi, «Gloria» e «Credo» di Da Palestrina, «Kumbaya» (spiritual tradizionale), «La paloma» di Iradier, «Alma llnera» di Guitierrez, «Cortesana» di De Marzi, «Inno al vino» di Haydn e «Alleluja» di Haendel.

Il gruppo dei Goti'c si esibirà invece in un repertorio di canzoni della tradizione piemontese ed in particolare della risaia vercellese. I coristi santhiatesi canteranno da «La gaia furaia» a «Geubi di Capusin», da «Il tombarello» e «El Bartliero» fino a «Puvra d'ria» e «La vita la gira». La serata è a scopo benefi- **[g. bar.]**

Vercelli, stasera il concerto al Civico

Le voci di Praga per il «Requiem»

VERCELLI

Un capolavoro di musica sacra, composto da Mozart. Un coro celebre, come le voci di Radio Praga. Un'orchestra che i vercellesi hanno imparato ad apprezzare, come la Sinfonica di Sanremo. Quattro cantanti solisti, che paiono un inno all'Europa unita. Il Teatro Civico ospita questa sera il terzo concerto della stagione sinfonica comunale, organizzata a quattro mani con la formazione ligure: il programma prevede l'esecuzione del Requiem Re minore K.626 per soli, coro orchestra. L'ingresso è offerto dall'amministrazione comunale, che invita i vercellesi ad un appuntamento legato ai riti della Settimana Santa.

Dalle 21,30, accanto all'Orchestra sinfonica di Sanremo, una delle undici formazioni riconosciute dallo Stato, salirà il coro della Radio di Praga, dalla grande tradizione e con una fama in continua ascesa. La corale ha lavorato Claudio Abbado Zubin Mehta, Giuseppe Sinopoli e Wolfgang Sawallish e si esibisce regolarmente in Festival internazionali. Per il concerto vercellese sarà diretta da Adolfo Tanzi, mentre per l'Orchestra di

Il direttore dell'Orchestra sinfonica di Sanremo Fabiano Monica

Sanremo salirà sul podio Fabiano Monica, da tre anni direttore artistico e stabile della formazione musicale.

Le voci soliste appartengono invece al soprano moldavo Elena Mosuc, che proprio l'Opera della città natale, Jasi, ha ospitato per il debutto, al mezzosoprano polacco Agata Bienkowska, che ha conquistato le giurie di numerosi concorsi. E ancora al basso croato Bojan Sober, che ha completato gli studi in Italia, al tenore coreano Robert Lee, dal curriculum di allori, unica eccezione asiatica alle presenze palcoscenico arrivate da mezz- Europa.

Per i biglietti (offerti dal Comune), il botteghino del Teatro apre alle 20. **(r. m.)**

GIORNO

Cossato

«Big Bang 2000»

Ultimo appuntamento domani con «Big bang 2000 - percorsi d'arte nel Biellese». Alle 20,30 al Comunale di Cossato va in scena la compagnia «Dance Theatre of Gdansk» della Polonia mentre alle 22,30 nel centro storico di Masserano si esibiranno la compagnia croata «Llinkt» e quella dello «Stalker teatro». Al termine una tuppa di ristoro.

Ponderano

Reggae rock

Questa sera al Babylonia e di turno il sestetto giamaicano dei «Misty in roots» per un super reggae party (il concerto alle 22,30, ingresso 20 mila lire). Domani invece tocca ai «Supper's rondy», la cover band dei Genesis (alle 23, ingresso 10 mila lire).

Biella

Serate al Jazz club

Martedì sera al Biella jazz club è atteso il percussionista Paolo Coppi con il suo gruppo. L'appuntamento è a palazzo Ferrero al Pinzo dalle 21,30 in poi. Si tratto di una serata di club ad ingresso gratuito.

Verrès

Dedicato a Plauto

Mercoledì della prossima settimana, al Sottoriva di Varallo, la compagnia Torino Spettacoli, per la stagione comunale, metterà in scena «Anfitrione» di Plauto. Il sipario si alza alle 21. Per prenotazioni rivolgersi al Comune di Varallo. Info: allo 0163.52.496.

Vercelli

«Le donne di Pasqua»

Domani in S. Bernardino, La Nona Rima presenterà «Le donne di Pasqua», rilettura al femminile della Passione di Cristo. Con Miriam Giustizieri, Piera Motta, Giovanna Ricci, Fryda Rota, Gian Eusebio Sirio, Francesca Troglia ed Alex Varvelli.

Vercelli

«Grease» a teatro

Domani alle 21, al Civico, appuntamento col musical «Grease», organizzato dall'assessorato Cultura del Comune, con l'Avis. Spettacolo benefico, con la compagnia D'Arca di Noè di Omegna. Per le prevendite: Dosio Music via Verdi 36, per le prenotazioni, rivolgersi al responsabile Avis, Luca Vannolli (0338.67.59.322).

GIOCHIAMO

MASSIMI RITARDI

BARI	31	11	47	85	66
	156	85	73	71	63
CAGLIARI	78	34	30	31	73
		59			51
		52	75	77	22
		74		64	61
GENOVA	26	80	59	90	38
	136	88	76	71	57
MILANO	89	3		2	1
	57	57		52	50
NAPOLI	68	86	7	26	11
		50	49	47	47
	83	71	48	16	
	76	64	63	58	54
	11			56	56
	104	75	74	59	53
TORINO	73	7	1	67	21
	97			57	
VENEZIA	81	21	1	12	29
	55	52	52		

IL COMPUTER SUGGERISCE

Ambi centrati, Ambi centrati sul n. 31 di Bari. Ecco le 30 coppie su cui puntare. Il gioco va programmato per almeno 4 settimane consecutive come gli altri sistemi:

31-3	31-11	31-38	31-43	31-18
31-8	31-90	31-53	31-86	31-48
31-25	31-13	31-21	31-36	31-75
31-4	31-41	31-1	31-23	31-72
31-55	31-37	31-51	31-68	31-33
31-83	31-70	31-61	31-39	31-81

le mature. Sono ambate in scadenza d'uscita. Infatti tra parentesi indichiamo la presunta scadenza in settimane:

Bari 21 (2); Cagliari 25 (4); Firenze 29 (0); Genova 13 (1); Milano 80 (5); Napoli 75 (4); Palermo 73 (5); Roma 15 (2); Torino 87 (4); Venezia 17 (4).

Per questa il computer consiglia i 40 ambi in frequenza sulla ruota di Torino:

68-8	68-90	68-46	68-14	68-28
68-88		68-71		68-62
	68-76			68-36
68-36	68-33	68-46		
68-14	68-28		68-90	
68-30		68-66	68-16	68-71
68-78	68-39	68-54		68-58
		68-36	68-33	68-46

Per decina la lunghetta più in ritardo sviluppata per ambo e terno da giocare a Roma:

10-11-12	11-12-15	13-14-15
10-12-13	11-12-16	13-14-16
10-12-14	11-12-17	13-14-17
10-12-15	11-12-18	13-14-18
10-12-16	12-13-14	13-14-19
10-12-17	12-13-15	17-18-19
10-12-18	12-13-16	18-19-10
10-12-19	12-13-17	18-19-11
11-12-13	12-13-18	18-19-12
11-12-14	12-13-19	18-19-13

VINCITE. Estratto 71 Venezia
5 Ambi sulla ruota di Cagliari 41 - 49

SUPER ENALOTTO - CACCIA AL JACKPOT

Giocate normali e sistemi integrali

L. 1600 — 10 - 23 - 33 - 35 - 56 - 84
11 - 24 - 27 - 64 - 69 - 74
2 combinazioni

L. 5600 — 89 - 37 - 48 - 54 - 63 - 69 - 78
7 combinazioni

Giocate sistemistiche con basi

L. — base fisse prese 1 a 1 = 33 - 45 - 61 - 77
4 combinazioni — varianti = 3 - 9 - 15 - 24 - 35 - 39 - 47 - 76

Statistiche a cura Ricevitoria n° 450 di Davide e Liliana Miola, via Viana 27, Candelo.

STASERA AL CINEMA

MARCELLO Inf. Tel 015-22 736 - 31 312
IMPERO. Inf. Tel 015-22 736 - 31 312
Magnolia di P. T. Anderson con T. Cruise, J. Robards, J. Moore. Orario 21.30 spettacolo unico
Inf. Tel 015-22 736 - 31 312
SALA 1 **Erin Brockovich - Forte come la verità** di S. Soderbergh con Julia Roberts. Orario 19.45/22.30
SALA 2 **Stuart Little un topolino in gamba** di R. Minkoff. Orario 20.30-22.30
SALA 3 **The Million Dollar Hotel** di Wim con M. M. Gibson. 19.45/22.30
GOGOL Inf. Tel 015-22 736 - 31 312
Ogni maledetta domenica - Any Given Sunday, di Oliver Stone con Al Pacino, Cameron Diaz. Orario 22 spettacolo unico
SOCIALE. Inf. Tel 015-22 736 - 31 312
Il miglio verde, di F. Darabont con Tom Hanks. Orario 21.30 spettacolo unico
LUX. Inf. Tel 0163-22 698
Il miglio di F. con Tom Hanks. Or.: 21 spettacolo unico
VERDI Inf. Tel 015-253 89 27
Una relazione privata - Une Liaison Pornographique di F. Fontayne con S. Lopez. Or.: 22,15 spett. unico. Lire 12 000 8000
M. PI Tel 015-925 620
American Beauty, di S. Mendes V.M. 14. Or. 22,15 spettacolo unico. Lire 12 000 8000
PARROCCHIALE.
CHIUSO
ANGELINI.
CHIUSO
EXCE Inf. Tel 015-757 320
Se scappi, ti sposo, di Runaway Bride con Julia Roberts, Richard Gere. Orario spettacoli continuati. Lire 12 000 8000

BORGOSESIA
ITALIA Tel 0161 9101 827
CHIUSO PER RIPOSO
FELIX Inf. Tel 015-242 31 18
OGGI CHIUSO
Inf. Tel 0161-828 600
American Beauty, di S. Mendes V.M. 14. Orario 21.30 spettacolo unico. Lire 10 000 7000
BORGOVERCELLI
SOTTORIVA Inf. Tel 0163-54 262
Una relazione privata, di Frédéric Fonteyne. Orario 21 spettacolo unico. Lire 6000 4000
CRESCENTINO
ASTRA Inf. Gr. Tel 0161-255 045
Ogni maledetta domenica - Any Given Sunday, di O. Stone con Al Pacino, C. Diaz. Dr. 22 spettacolo unico. Lire 12 000 10 000
ITALIA Inf. Gr. Tel 0161-257 744
Erin - Forte come la verità, di S. Soderberg con Julia Roberts. Orario 21,10 spettacolo unico. Lire

PRINCIPE Inf. Gr. Tel 0161-259 047
Sai che c'è di nuovo?, di John Schlesinger con Rupert Everett, Madonna. Apertura 19.30. Lire 12 000, 10 000
VIOTTI Inf. Gr. Tel 0161-250 845
Stuart Little, di Rob Minkoff con Geena Davis. Orario spettacoli: 20-22,10. Lire 12 000,10 000
BELVEDERE CRISTAL Inf. Gr. Tel 0161-215 018
Man on the Moon di Miloš Forman con Jim Carrey, Danny De Vito. Lire 12 000,8000
LUX Inf. Gr. Tel 0161-213 375
CHIUSO
Via Panni 1
CHIUSO PER RIPOSO
Inf. Gr. Tel 0161-252 667
CHIUSO
TEATRO CIVICO Inf. Gr. Tel. 0161-2 544
Alle ore 21.30 la Stagione Comunale di Musica Sinfonica in collaborazione con l'Orchestra Sinfonica di Sanremo presenta **Requiem Re Minore K.626 con Soli, Coro e Orchestra** - Ingresso dall'Amministrazione Comunale

TORINO

ACCADEMIA p. S. Giulia 2 bis. T. 011 88 78 07 **Titus** Or. 15.30 18,45.22
ACTION STUDIO via Chieri della Salute 77/b. tel 216 6784 **Sai che c'è di nuovo?** Or. 16, 18.10, 20,20 22.30
ADUA 200 c. Giulio Cesare 67, tel. 856 521 **Erin Brockovich.** Or.: 15,15; 17,40; 20,05; 22,30.
ADUA 400 c. Giulio Cesare 67 tel 856 521. **Stuart Little** - Un topolino in gamba Or 15.30, 17,15, 19 .20,45. 22.30
AMBASCIATORI MULTISALA c. Vittorio Emanuele II 52, tel 547 007 Sala 1 **Erin Brockovich** 14,30 17,10, 19,50 22.30 Sala 2 **Sai che c'è di nuovo?** Or. 15; 18,10 20,20, 22,30 Sala 3 **The million dollar hotel** Or. 15,30 17.50, 20.10. 22.30
c. Sommeiller 27, tel. 5817
Ogni maledetta domenica 16.30. 19.30, 22.30
CAPITOL v. Belfiore Dalmazzo tel. 540 605 **Il grande botto** Dr. 15,15, 17,05, 18.55 20.45. 22.35
CENTRALE v. C. Alberto 27, tel. 540 110. **Big Torino 2000 - Sezione cinema.** Or. 18,30, 24 Ingr. L. 10 000, rid. 7000
C. CHAPLIN 1 v. Garibaldi 32/e, tel. 436 07 23 **La regola della casa del sidro** 15. 17.30, 20, 22.30
C. CHAPLIN 2 v. Garibaldi 32/e tel. 436 07 23 **Pane e tulipani** Or. 15.30. 17.50, 20.10. 22.30
CIAK c. G. Cesare 105, tel. 232 029 **Un marito ideale** Or. 16 18.10, 20.20, 22,30
DORIA v. Grattoni 9, tel. 542 422. **La neve cade sui cedri** Or. 15.20 17.45, 20.10, 22,35.
DUE GIARDINI - Sala Nirvana v. Montalcone 62, tel. 327 7214. **La regole della casa del sidro** Or. 15, 17.30, 20, 22.30
DUE - Sala Dalbravese v. Montalcone 62, tel. 327 7214 **Beautiful people** Or. 16. 18,15 20.30 **Luna Papa** Ore 22.40
ELISEO p. tel. 447 52 41 **Stuart Little - Un topolino in gamba** Or. 15,10 17. 18.30, 20.40, 22.30
ELISEO BLU piazza Sabotino, tel. 447 52 41. **Erin Brockovich** Or. 15, 17.30, 20, 22,30
ELISEO ROSSO p. Sabotino tel. 447 52 41 **Oltre ogni limite** Or. 15,45 18,20.15, 22,30
EMPIRE p. Vittorio Veneto 5, tel. 817 18 42 **Preferisco il rumore del mare** Or. 18,30, 18,30, 20.30, 22.30
EUROPA 1 c. Moncalieri 241, tel. 661 54 47. **Tutto l'amore che c'è** Or. 20,15, 22,30
EUROPA 2 c. Moncalieri 241, tel. 661 54 47. **Teatro di guerra.** Unica proiezione ore 22,30
GOBELE v. G. Buozzi ang. v. Roma, tel. 530 353 **Insider - Dietro la verità** Or. 16,15, 18,15, 22,15
FARO v. Po 30, tel. 817 33 23. **Uragano** 18.30, 22.30
FIAMMA corso 57, 385.2057.
che c'è di nuovo? Or. 16 18.10, 20.20 22.30
IDEAL c. Boccaria 4 521 4316 **Ogni maledetta domenica** 16.30, 19.30, 22.30
Po 21, tel. 812 59 98 **Boys don't cry** Or. 15, 18.10, 20.20, 22.30
Teresa 5, tel. 534 614 **Kadosh** Or. 15; 17.30, 20, 22.30
LUX Galleria S. Federico tel. 541 283 **Il miglio verde** Or. 15, 18.30, 22
MAJESTIC 1 v. Pomba 7 tel. 812 41 73 Pom **Little** Or. 15.25, 17.05, 18.35 Sera **Ragazze interrotte** Or. 20.10, 22.30
MAJESTIC 2 v. Pomba 7, tel. 812 41 73 **Il tempo ritrovato.** Ore. 15.30, 18.30, 21.30
OLIMPIA 1 v. Arsenale 31, tel. 532 448 **American Beauty** Vietato minori anni 14 Or. 15, 17.30, 20, 22.30
OLIMPIA 2 v. Arsenale 31, tel. 532 448 **Gioco d'amore** Or. 14.30, 17,10 19.50, 22.30
REPOSI v. XX Settembre 15, tel. 531 400 Sala 1 **Il collezionista di ossa** Or. 15; 17.30, 20, 22.30 Sala 2 **Sai che c'è di nuovo?** Or. 16 18.10, 20.20, 22,30 Sala 3 **The million dollar hotel** 15, 17.30, 20, 22.30 Sala 4 Or. 14.45, 18.15, 21.45, Il rumore del mare Or. 16.45, 18.40, 20.35, 22.30
EDOARDO Galleria Subalpina, tel. 562 01 45 **Erin Brockovich.** Ore 15, 17.30, 20, 22.30
STUDIO RITZ via Acqui 2, tel. 819 04 50 **Il manoscritto del principe** Or. 16.30, 18.30, 20.30, 22.30
VALENTINO 1 Teatro Nuovo corso Massimo d'Azeglio 17, tel. 650 02 00. 15° Festival Internazionale di film con tematiche omosessuali **Da Sodoma a Hollywood**
VALENTINO 2 Teatro Nuovo c. M. d'Azeglio 17, tel. 650 02 00 15° Festival Intern. Film con tematiche omosessuali **Sodomiti a Hollywood**
v. Roma 330, tel. 5621765 **Echi mortali** Or. 16.05, 18.15, 20.25, 22.35
TEATRO REGIO. Domani ore 15 visita al Teatro. Domenica ore 15 e lunedì 3/5 **Fedora.** Umberto Giordano. Tel. 011 8815 241/242
PICCOLO REGIO G. PUCCINI. Big Torino 2000 Ore 21 Danza contemporanea britannica **Miss Julie** Now! Once upon a time in the west a Chi Tel. 011 8815 503. Info tel. 800 90 085 e Cantiere Big tel. 011 282 946
AUDITORIUM RAI Giovanni Agnelli Ligetta via Nizza 280. Ore 21 (turno blu) Orchestra Sinfonica Nazionale della Rai 24° concerto Stagione Sinfonica 1999/2000 011 810 46 53-011 810 49 61
AUDITORIUM RAI. Orchestra Sinfonica Nazionale Rai. Per info. tel. 011 810 4653/810.4901
CONSERVATORIO G. Verdi P. Bodoni. Ore 21 Stagione Concerti «Senza Musica!» Big 2000. «Nuova musiche per il millennio» Ingresso libero

DISCOTECA
DANCING
GLOBO
BORGOVERCELLI • 0161 - 213578
VENERDI' 14 APRILE
orchestra AL RANGONE
ANTONELLA RUGGERO
SABATO 15 APRILE
CASTELLINA PASI
in discoteca MUSIC LIVE il gruppo
ESPORTEX
DOMENICA 16 APRILE
MAURO RIZZI

I CD-ROM DELLA STAMPA
tutto compact
LA STAMPA
800-011959
DAL LUNEDI AL VENERDI
CON ORARIO CONTINUATO
DALLE ORE 8,30 ALLE 19,00
www.lastampa.it

Al Centro Tim Caramori una Ricaricard è compresa nel prezzo*.

ATTENZIONE: a fronte dell'acquisto di uno dei modelli indicati, riceverete in più una Ricaricard (di cui lire 50.000 di traffico prepagato) compresa nel prezzo.

AFFRETTATEVI !!!

telefonia caramori autoradio

Biella - Via Rosselli, 35 - Tel. 015.849.27.85 r.a.

CENTRO TIM

È il momento di usare il vostro fiuto per gli affari.

Corsa

Airbag - Vetri elettrici
Chiusura centralizzata
Immobilizer
Predisposizione autoradio con 6 altoparlanti

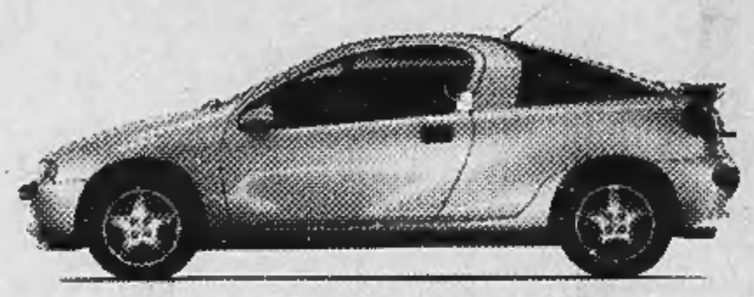

Tigra

Climatizzatore - Airbag - Servosterzo
Vetri elettrici - Chiusura centralizzata
Immobilizer - Radio Car 400

Risparmi fino a 5 MILIONI con gli Ecoincentivi

Astra

Climatizzatore - Dual Airbag - ABS - Servosterzo
Vetri elettrici - Chiusura centralizzata - Immobilizer

Vectra

4 Airbag - ABS
Climatizzatore - Immobilize
Cerchi in lega - Impianto Hi-Fi

Gli ecoincentivi sono differenziati per modello e versione, validi fino al 31/3/2000 e non sono cumulabili con altre iniziative promozionali in corso.

GI-EMME
BIELLA
Viale Macallè, 14
Tel. (015) 840.81.30

COSSATO
Via XXV Aprile, 2
Tel. (015) 984.00.83

AUTOSOCIALE
VERCELLI
Via W. Manzone, 115
Tel. (0161) 250.558
www.autosociale.com

ALLIATA
BORGOSESIA
Via Varallo, 127
Tel. (0163) 22.883

OPEL

Se recupera farà coppia con Andorno, altrimenti bianchi con una sola punta

Sala l'ultimo dubbio della Pro

A Novara confermato il duo Parente-Cretaz

VERCELLI

Mister Agatino Cuttone lo promette: quella di dopodomani a Novara, nel derby che può significare per i bianchi la salvezza anticipata, non sarà una Pro difensiva. «Dovremo stare attenti, questo sì - sottolinea il mister dei bianchi -, ma di certo non ci precluderemo le possibilità di andare all'attacco. Siamo in buona salute come si è visto nel match con la capolista Spezia e il morale è alto. Quindi possiamo giocarci tranquillamente la partita».

E così sarà per il team vercellese che al Piola novarese sarà seguito da un buon numero di tifosi. Una squadra che può fare molto bene in questo finale di stagione, dato che le tensioni psicologiche sono state scacciate grazie a una posizione di classifica che è via via migliorata. Infatti, adesso, gli Agatini hanno la possibilità di chiudere la stagione in crescendo visto il calendario (tre partite casalinghe con Biellese, Pontedera e Imperia, due trasferte a Novara e Sesto) e la buona condizione fisica e mentale.

Anche perchè in tempi rapidi dovrebbero essere recuperati sia Sala sia Col. Il primo, anche se lo si saprà solo all'immediata vigilia del derby, dovrebbe rientrare fin dal primo minuto già a Novara, mentre il secondo potrebbe sedersi in panchina forse nel secondo big-match consecutivo con la Biellese.

Andorno sarà titolare in questa ultima parte del campionato della Pro Dopo la buona prestazione con lo Spezia a Novara potrebbe giocare come unica punta se Sala non sarà disponibile

Così la formazione della Pro in ottica Novara è presto fatta, anche perchè quasi sicuramente il finale di torneo vedrà la riconferma in squadra di alcuni giovani, prima fra tutte la diagonale Parente-Cretaz-Andorno. Con quest'ultimo che sarà schierato a fianco di Sala, se come sembra e si spera, la «boa» dei bianchi sarà al suo posto al centro dell'attacco, oppure come unica punta nel caso malaugurato che l'ex varesino non ce la faccia a recuperare. Con un probabile mutamento tattico, ovvero il cambio di ruolo tra Cretaz e Parente in maniera da portare il «piccolo Davids» più frequentemente al tiro vista la sua doti di buon colpitore.

Per il resto la squadra non si discoterà molto da quella che ha pareggiato meritatamente con la capolista nella notte del posticipo. [r. eyn.]

TORNEO DEGLI ENTI

VERCELLI. Si concluderanno quest'oggi gli incontri della seconda giornata della coppa Città di Vercelli. Alle 19, per il «gruppo B» si affronteranno all'Ardissone Vigili del fuoco-Polizia Penitenziaria. Un match forse decisivo per entrambe le squadre, soprattutto per i Vigili, che con tre punti hanno l'opportunità di agganciare in vetta l'Atena e vistare l'ingresso alle semifinale.

Un solo risultato possibile, invece, per gli Agenti di Custodia che, sconfitti all'esordio dall'Atena (4-2) sono obbligati a vincere per le restanti chances di qualificazione nell'ultimo incontro del girone (venerdì) con la Cerutti (ancora al palo). Mercoledì, intanto, si giocherà Atena-Vigili del Fuoco.

Nel girone A la Tmi Europe (6 punti) dovrebbe essere al sicuro. Al secondo posto i Carabinieri in Congedo (3 punti ma con una gara in meno) mentre Dipendenti Pubblici e Polioli sono ancora ferme a 0. Ultime sfide (ore 19) lunedì: Tmi Europe-Carabinieri e mercoledì Polioli-Dipendenti. Venerdì 21, infine, il recupero Carabinieri-Dipendenti Pubblici che, a quel punto potrebbe risultare però ininfluente. [p. m. f.]

TENDE DA SOLE

CAPPOTTINA
per finestre e negozi

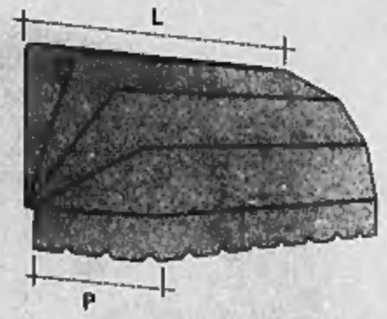

TENDA CON GUIDE LATERALI
per balconi

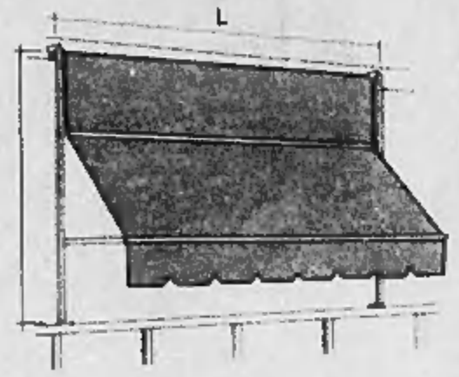

TENDA CON RICHIAMO A MOLLA
per finestre

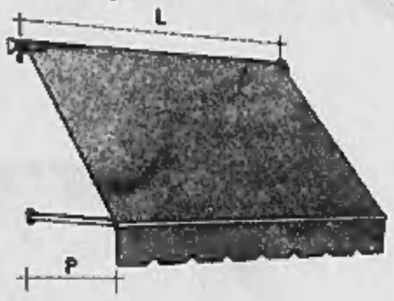

TENDA CON BRACCIO A PANTOGRAFO, AD ARGANELLO E A MOTORE
per balconi e terrazzi

L=Larghezza
P=Profondità

PREVENTIVI GRATUITI

La posa in opera in omaggio se la prenotazione sarà fatta entro il 30 aprile.

ARREDOBIELLA
BIELLA - VIA ADDIS ABEBA, 29 - TEL. 015.40.10.01

HOCKEY

Guiderà la formazione gialloverde già in Coppa di Lega

Amatori, Battistella è il nuovo allenatore

Dall'alto in basso il presidente dell'Amatori Lorenzo Piccioni e il nuovo allenatore Mino Battistella

VERCELLI

Adesso è ufficiale: Mino Battistella è il nuovo allenatore dell'Amatori. Il mister guiderà già la squadra in Coppa di Lega, ultimo appuntamento della stagione. E nella poule di qualificazione, che scatterà in maggio, l'Amatori si troverà di fronte Novara, Reggiana e Scandiano.

«Dopo la scomparsa di Giovanni Innocenti - conferma il presidente Lorenzo Piccioni - abbiamo individuato in Battistella l'uomo giusto per dare continuità al lavoro intrapreso. Un tecnico che unisce la competenza tecnica a grinta e determinazione, qualità queste che, da sempre, sono abbinate all'Amatori. Siamo soddisfatti d'aver immediatamente raggiunto l'accordo e di poterlo presentare ai tifosi già a partire dal match di Coppa».

Mino Battistella è uno dei tecnici più decorati d'Italia: dopo aver conquistato scudetti e Coppe in serie come giocatore (Broganze e Novara) ha ottenuto altrettanti allori come coach. Per l'Amatori è un ritorno quanto mai gradito: proprio con Battistella era cominciata l'era d'oro del team gialloverde con la promozione da «imbattuti» in A1 nell'81 e il secondo posto della stagione successiva a un solo punto dalla Corradini Reggio Emilia. Nell'82-'83 arrivò del primo scudetto vercellese (nonchè Coppa Italia e Coppa Cers), venne ingaggiato all'inizio del girone di ritorno con la squadra prima in classifica.

Battistella prenderà dunque nei prossimi giorni la conduzione della squadra: obiettivo immediato la Coppa di Lega (esordio il 6 maggio a Reggio, debutto interno il 13 con lo Scandiano e derby a Novara il 20) anno - spiega Piccioni - i progetti sono naturalmente a più lunga scadenza». [p. m. f.]

BASKET

In C2 e D scatta l'ora dei play off

Celoria riceve il Savigliano

VERCELLI

Sfide senz'appello, o quasi, nel torneo di C2. Scattano nel week end play off e play out che decideranno i destini dei team delle due province. In casa per la promozione Cars Celoria, Vercelli e Cigliano, mentre la Fila Biella si giocherà la salvezza con il Fossano.

Grande attesa in casa vercellese. I Frogs, dopo aver vinto il duello a distanza col Borgomanero per il quarto posto, tenta un'altra impresa. Domani al Pala Piacco (inizio alle 21) arriva il Savigliano per la gara unica dei play off. I cuneesi, quinti nel girone B, si presentano come una squadra solida e dalle buone individualità.

Per coach Pomelari non dovrebbero esserci problemi di formazione. Obiettivo dei gialloblù cominciare con un successo la serie per affrontare in tranquillità il ritorno di martedì. Eventuale bella il 29 aprile a Vercelli.

Serve un autentico exploit, invece, per il Cigliano, atteso dal Venaria, secondo nel proprio girone e candidato al salto in C1. Coach Bertetti si aggrapperà ai suoi cecchini principe Vannucchi, Robutti e Maggini. Domenica, invece, toccherà al Biella affrontare nei play out la trasferta di Fossano.

In serie D, infine, primo round di play off anche per il Gattinara che domani al Pala Castellazzo, ospiteranno l'Albese. [p. m. f.]

Cantina Sociale Dal 1950 l'Arte del Vino ROSIGNANO del Monferrato

il sapore delle nostre colline in un bicchiere

VINI DOC
Barbera Monferrato DOC
Grignolino Monferrato Casalese DOC
Monferrato DOC Freisa
Piemonte DOC Barbera
Piemonte DOC Grignolino
Piemonte DOC Bonarda
Piemonte DOC Cortese
Piemonte DOC Chardonnay
Piemonte DOC Moscato (dolce)
Piemonte DOC Brachetto Spumante (dolce)

VINI DOC SELEZIONATI
Infernot Barbera Monferrato DOC Selezionato
Aruanà Grignolino Monferrato Casalese DOC Selezionato
Arbò Monferrato DOC Freisa Selezionato
Bric Piemonte DOC Cortese Selezionato

VINO BARRICATO
Vejo Barbera Monferrato DOC affinato in barriques

VINI DEL 2000
Infernot Riserva 2000
Aruanà Riserva 2000

VINI DA TAVOLA
Barbesino (rosso)
Rusin Vino Rosato
Bigin Vino Bianco

VINI DOLCI
Moulin Rouge (rosso)
Spumante Brut
Grappa Classica

SIAMO APERTI:
25 aprile: 8-12 / 14-18
1 maggio: 9-12.30

VENDITA DIRETTA VINO
sfuso e imbottigliato

è tempo d'imbottigliare

Tel. 0142.488138 - Fax 0142.488007
Via Regione Isola, 2/A - 15030 Rosignano Monf.to (Al)

Orario: da lunedì a sabato 08.00/12.00 - 14.00/18.00 - domenica 09.00/12.30

3 - 21 APRILE CONTROLLO DELLA GLICEMIA

Diabete: controllare per prevenire

Un controllo periodico della **Glicemia** consente di valutare il tasso di glucosio nel sangue segnalandovi eventuali valori anormali. Rivolgetevi alla vostra Farmacia Amica per un'autoanalisi **GRATUITA** dal 3 al 21 Aprile 2000.

Per un risultato rappresentativo occorre presentarsi a digiuno da circa 10 ore.
Per questo Le suggeriamo di concordare il controllo con il Suo Farmacista.

Un Progetto al servizio della Collettività, offerto dalle Farmacie aderenti che espongono questo marchio.

La Farmacia® è Amica

Disponibilità, competenza, professionalità.
Scegli la qualità, scegli la farmacia.

Il controllo della glicemia è svolto in collaborazione con: ANISAP Associazione Nazionale Istituzioni Sanitarie Ambulatoriali Private

ASSOCIAZIONE TITOLARI DI FARMACIA DELLA PROVINCIA DI TORINO
ASSOCIAZIONE TITOLARI DI FARMACIA DELLA PROVINCIA DI NOVARA E V.C.O.
ASSOCIAZIONE TITOLARI DI FARMACIA DELLA PROVINCIA DI BIELLA E VERCELLI

CD VERTIAMO GRATIS

www.tin.it

Club Net

COLLEGAMENTO A INTERNET 24 ORE SU 24
SU RETE TELEFONICA TRADIZIONALE E ISDN FINO A
64Kbit/s, 20MB DI SPAZIO WEB PER IL TUO SITO,
SERVIZI DI E-MAIL E CHAT,
LA TUA AGENDA PERSONALE, TANTO SOFTWARE
DA SCARICARE, E SEI LIBERO DI SCEGLIERE

Diventa socio anche tu del ClubNet di Tin.it!
Sono già più di 2 milioni gli italiani che hanno scelto i servizi free
del grande Internet provider italiano, con punti di accesso a cui collegarsi
in tutta Italia, al costo di una telefonata urbana.
E da oggi, ClubNet è completamente nuovo. Vieni a conoscerlo, ti aspettano:
l'Editoriale Vip, firmato dai personaggi del momento;
il Meteo e le rubriche sul Lavoro; il sito di Andrea Pezzi con le ricette di Kitchen;
la cucina del Mangiamondo; lo spazio Cocktail; la Tin Chart e i sondaggi
su argomenti di attualità. E questo è solo l'inizio. Con il nuovo ClubNet,
gli aggiornamenti sono continui, e la tua voglia di esplorare non avrà confini.

www.tin.it
L'OFFERTA INTERNET DI TELECOM ITALIA

tin.it

Per richiedere il CD con l'accesso gratuito
a Internet telefona al numero:
147-050505 tutti i giorni dalle 9 alle 23.
La telefonata è al costo di lire 129+IVA.

INTERNET PARTE DA QUI